



QUALIDADE

INOVACAO



F U N D A Ç Ã O  
**UNISELVA**

APTIDAO





# OS CAMINHOS DA EFICIÊNCIA

- | GESTÃO ÁGIL E INOVADORA
- | QUALIDADE DE SERVIÇOS
- | PESSOAL TÉCNICO APTO





# APRESENTAÇÃO

É com muita satisfação, e com a certeza de dever cumprido, que apresentamos o Relatório Geral de Gestões da Fundação Uniselva no período compreendido entre dezembro de 2012 a maio de 2021. Foram anos de aprendizado, de construção e de consolidação de ações e serviços de apoio e desenvolvimento à Universidade Federal de Mato Grosso (UFMT) e ao Instituto Federal de Educação, Ciência e Tecnologia de Mato Grosso (IFMT).

Muito foi feito nesse tempo, muito tem-se ainda por fazer.

A caminhada da Uniselva em busca de oportunizar o conhecimento, a ciência e a produção acadêmica, todos sabemos, deve seguir sempre em frente com vigor, entusiasmo, interesse e, principalmente, expressiva participação de todas as comunidades que integram as instituições de ensino superior apoiadas pela entidade.

Nas páginas seguintes deste Relatório estão destacadas nossas principais realizações em diferentes frentes de trabalho, ao mesmo tempo em que listamos os projetos gerenciados pela Fundação nesses últimos 8 anos, retratando a riqueza e a diversidade de temáticas pesquisadas por nossos pesquisadores e parceiros.

Finalizada a nossa missão, o que existe agora é um sentimento de gratidão a todos os que contribuíram para a qualidade e o sucesso das nossas gestões e para o enriquecimento da pesquisa em Mato Grosso, a partir das atividades da UFMT e do IFMT.

Às administrações superiores dessas instituições, à equipe da Uniselva, aos conselheiros e conselheiras dos Conselhos Curador e Fiscal da Fundação, bem como aos Conselhos Superiores da UFMT, aos docentes, técnicos e discentes bolsistas das instituições apoiadas, à família e aos amigos, nosso **Muito Obrigado!**

**Professor Cristiano Maciel**

Diretor-geral da Fundação Uniselva

**Professora Sandra Maria Coelho Martins**

Superintendente da Fundação Uniselva

# A FUNDAÇÃO UNISELVA

**Objetivo** - apoiar projetos de pesquisa, ensino, extensão, desenvolvimento institucional, científico, tecnológico e de estímulo à inovação da Universidade Federal de Mato Grosso (UFMT) e do Instituto Federal de Educação, Ciência e Tecnologia de Mato Grosso (IFMT), além de programas e iniciativas de instituições governamentais e não governamentais e de organismos nacionais e internacionais.

A Fundação de Apoio e Desenvolvimento da UFMT (Fundação Uniselva), instalada em 2002, é uma entidade de direito privado sem fins lucrativos criada por professores da Universidade Federal de Mato Grosso em consonância com a Lei nº 8.958/94 e nos termos da Resolução CD 135/97 de 23 de dezembro de 1997.

Por força de portaria conjunta das secretarias de Educação Superior do Ministério da Educação e de Políticas e Programas de Pesquisa e Desenvolvimento do Ministério da Ciência, Tecnologia e Inovação, a Uniselva, em novembro de 2017, oficializou parceria com mais uma instituição federal no estado, qual seja, o Instituto Federal de Educação, Ciência e Tecnologia de Mato Grosso (IFMT).

Essa portaria Interministerial permite a uma fundação de apoio, já registrada e credenciada nos ministérios para apoiar uma Instituição Federal de Ensino Superior, como é o caso da Uniselva com a UFMT, ser autorizada a apoiar outra IFES, ou seja, o IFMT.

A governança da Fundação se dá por intermédio dos Conselhos Fiscal e Curador e da Diretoria Executiva composto pela Direção-geral e Superintendência Administrativa e Financeira.

**Missão** - Apoiar as atividades de ensino, pesquisa e extensão das instituições apoiadas, bem como prestar iguais serviços à sociedade em projetos de mesma área de abrangência, de interesse público ou coletivo.

**Vião** - Ser reconhecida como marco de excelência na gestão de projetos no campo do ensino, pesquisa e extensão.

**Valores** - Ser reconhecida como marco de excelência na gestão de projetos no campo do ensino, pesquisa e extensão.

## Valores



### ÉTICA

Compromisso com os princípios éticos em sua prática cotidiana, respeitando e zelando pelos valores e imagem da Fundação e atuando em defesa dos interesses tanto da entidade, quanto da instituição apoiada, parceiros e beneficiários.



### CREDIBILIDADE

Condução de suas atividades com integridade, transparência, adotando regras explícitas acerca do trabalho desenvolvido.



### TRANSPARÊNCIA

Respeito ao interesse público conferindo publicidade nos seus procedimentos com ênfase nas prestações de contas de seus atos.



### IMPARCIALIDADE

Adoção de uma postura imparcial e comprometida com sua missão de apoiar a UFMT e suas atividades suplementares.



### RESPEITO

Desenvolvimento de todas as suas atividades respeitando a diversidade de gênero, credo e opinião.



### CONHECIMENTO

Compromisso com a disseminação do conhecimento produzido pela academia, rica fonte de informação e capacitação para o desenvolvimento do ensino, pesquisa e de novas tecnologias.

---

# O QUE É UMA FUNDAÇÃO DE APOIO?

É uma instituição criada com a finalidade de dar apoio a projetos de pesquisa, ensino, extensão, desenvolvimento institucional, científico, tecnológico e de estímulo à inovação de interesse das instituições federais de ensino superior e também de instituições de pesquisa. Para apoiar e gerenciar projetos, as fundações de apoio cobram uma taxa administrativa operacional. Diferem-se, portanto, das fundações de amparo/fomento que investem/concedem recursos para projetos. Uma Fundação de Apoio não é criada por lei nem mantida pela União. Deve ser constituída na forma de fundações de direito privado, sem fins lucrativos, com autonomia administrativa, patrimonial e financeira, sendo regidas pelo Código Civil Brasileiro. Estão sujeitas à fiscalização do Ministério Público, nos termos do Código Civil e do Código de Processo Civil, à legislação trabalhista e, em especial, ao prévio registro e credenciamento nos Ministérios da Educação e da Ciência, Tecnologia e Inovação.

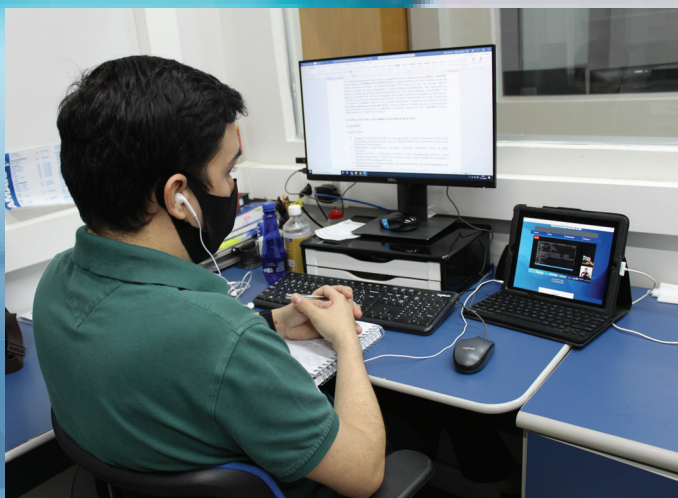



# ANO A ANO DA FUNDAÇÃO UNISELVA





Criada em 1997 por iniciativa de professores da Universidade Federal de Mato Grosso (UFMT) e instalada em 2002, a Fundação Uniselva tem uma história que se confunde com o fortalecimento da instituição a qual é credenciada para apoiar, que é a UFMT, e com a expansão do Instituto Federal de Ciência, Tecnologia e Educação de Mato Grosso (IFMT), instituição a qual mais recentemente a entidade recebeu autorização para apoiar.

Entre outras, a atuação da Uniselva pode ser sintetizada nos últimos oito anos, em ordem decrescente, com as seguintes referências:

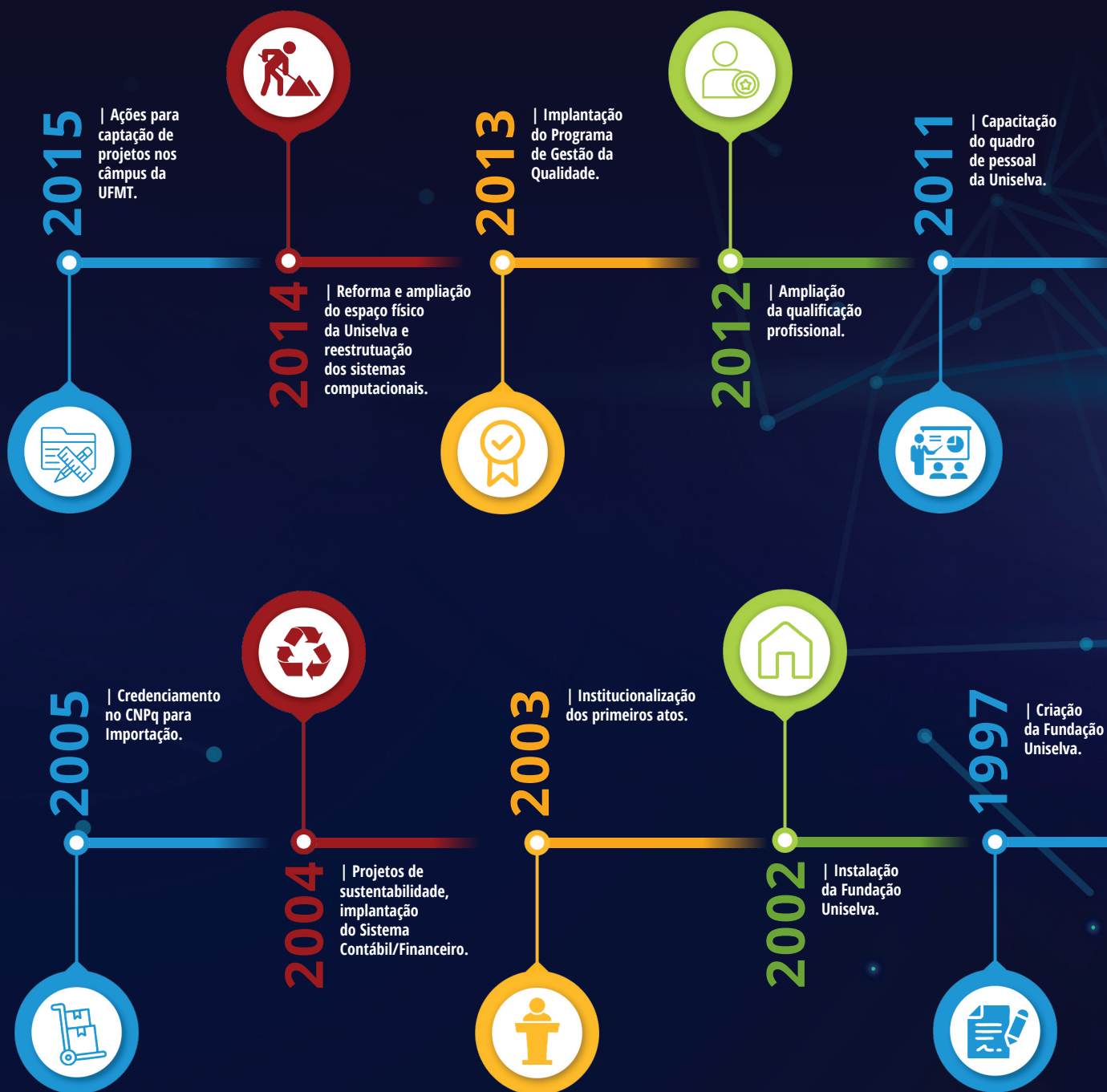

---

## REITORES DA UFMT DE 2002 (ANO DE INSTALAÇÃO DA FUN- DAÇÃO UNISELVA) A 2020



**EVANDRO APARECIDO SOARES DA SILVA**  
GESTÃO 2020 – 2024



**MYRIAN THEREZA DE MOURA SERRA**  
GESTÃO 2016 – MARÇO/2020



**MARIA LÚCIA CAVALLI NEDER**  
GESTÃO 2008 – 2016



**PAULO SPELLER**  
GESTÃO 2000-2008

# FUNDAÇÃO UNISELVA

## A ORIGEM DO NOME

Nos anos 1970, durante o processo de formação da Universidade Federal de Mato Grosso, surgiu o pensamento de conferir à primeira instituição de ensino superior mato-grossense o codinome de Universidade da Selva, abreviada pela palavra Uniselva, sigla formada por suas letras iniciais.

A ideia da Universidade da Selva inspirou-se no fato de a UFMT ter sua sede em Cuiabá, capital do estado e porta de entrada para a amazônia mato-grossense, e pela razão de a instituição possuir um projeto, chamado Cidade Laboratório Humboldt, instalado em Aripuanã, município localizado na selva amazônica, a cerca de 1.000 quilômetros da capital.

Dessa maneira, a UFMT adotava para si uma apresentação harmonizada com a amazônia. Esse projeto, conhecido também como Projeto Aripuanã ou Projeto Humboldt, ou ainda Uniselva, consistia em um centro de pesquisas e estudos focados na região para orientar o desenvolvimento social e econômico regional e evitar grandes impactos ao ambiente.

Mas o projeto da “Cidade Científica”, instalado no meio da mata amazônica, não prosperou como se imaginava, por questões financeiras e de infraestrutura local, durando apenas 27 meses. Ainda assim carimbou o perfil da UFMT de uma instituição voltada para o ensino e a pesquisa e, nas palavras do ex-reitor Benedito Pedro Dorilêo, “cujo papel é primordialmente conhecer Mato Grosso e a Amazônia”.

Considerando a concepção, os objetivos e os ideais contidos nesse projeto idealizado por docentes e personalidades políticas daquela época, os professores criadores da entidade de apoio e desenvolvimento da UFMT decidiram, já nos anos 2000, por batizá-la de Uniselva. Nessa perspectiva, a entidade valoriza a formação de pessoal para a compreensão dos ecossistemas mato-grossenses, estimula o campo de pesquisa para a produção do conhecimento e também homenageia os colegas pioneiros e a história da UFMT.

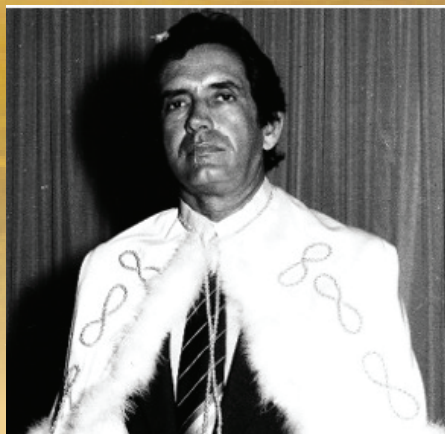

PRIMEIRO REITOR DA UFMT,  
**GABRIEL NOVIS NEVES.**

*“Mato Grosso, em 1970, era atrasado, dominado pelas oligarquias, era Estado curral. Nossa intenção era a transformação. Nós acreditávamos que esta Universidade teria que ser também um centro de desenvolvimento. Foi em cima desse modelo que acreditamos na ocupação racional, respeitando a região Amazônica, o meio ambiente, daí a Universidade da Selva - como era chamada-, nosso cartão de visitas”*  
- Gabriel Novis Neves.



## IDENTIDADE VISUAL DA FUNDAÇÃO



A representação gráfica da Fundação Uniselva, que é a logomarca da entidade, foi criada em agosto de 2002 pela empresa mato-grossense Gonçalves Cordeiro Comunicações. Ela define a identidade visual da entidade e serve também para facilitar seu reconhecimento.

No seu desenvolvimento, a logomarca objetivou simbolizar o apoio que Uniselva presta às instituições, trazendo elementos naturais que lembram a origem de seu nome, que fazem alusão à solidez do trabalho que desempenha e à renovação do conhecimento difundido pela produção acadêmica.

Dessa forma, compõe-se de três elementos: a árvore verde que representa o crescimento e solidez da Fundação, o sol amarelo nascendo e o horizonte azul retratando a renovação do conhecimento realizada pela equipe de colaboradores em atendimento às demandas necessárias.

No decorrer do tempo, a identidade visual passou por sutis mudanças, como a textura de “selva” do nome UNISELVA substituída por degradês no logotipo (parte escrita) e no sol. Na versão atual, aprimorada pelo NPD da Fundação, além das cores, a marca tem alterações nos elementos gráficos, com o sol mais amplo. No logo, o horizonte e o corte no nome UNISELVA permaneceram. Nessa opção, a identidade visual também tem versões monocromáticas para aplicações em fundos positivos e negativos.



---

# GESTORES DA FUNDAÇÃO UNISELVA

Depois de instalada, a Fundação Uniselva, no período 2002 a 2020, contou com cinco gestores, que são os seguintes:



**PROFESSOR CRISTIANO MACIEL**  
2012 – MAIO/2021



**PROF. LUIZ ALBERTO ESTEVES  
SCALOPPE – 2005**



**PROF. SERGIO HENRIQUE  
ALLEMÂND MOTTA – 2006 – 2011**



**PROFA SANDRA MARIA COELHO  
MARTINS – 2003**



**PROF. ELENI ALVES PEREIRA – 2002**

# CUIABÁ - MATO GROSSO



A sede da Fundação Uniselva localiza-se na capital de Mato Grosso, precisamente no câmpus Cuiabá da UFMT, na região do Coxipó da Ponte.

O estado ocupa uma área de 901.420 km<sup>2</sup> na região Centro-Oeste do Brasil, tem 141 municípios e 3,4 milhões de habitantes (IBGE/2018).

Atualmente, no apoio e desenvolvimento da UFMT e do IFMT, a Fundação Uniselva atua nos câmpus e unidades dessas instituições distribuídos nas diversas regiões do estado, gerenciando projetos de ensino, pesquisa, extensão, desenvolvimento institucional, científico, tecnológico e de estímulo à inovação.



---

INSTITUIÇÃO  
CREDENCIADA



A Universidade Federal de Mato Grosso (UFMT), criada em 1970, tem o câmpus-sede em Cuiabá e mais três câmpus regionais:

- Araguaia (unidades Barra do Garças e Pontal do Araguaia)
- Sinop
- Várzea Grande

O câmpus universitário de Rondonópolis foi desmembrado da UFMT em março de 2018, com a criação da Universidade Federal de Rondonópolis (UFR), por meio da Lei Federal nº 13.637.

29 Institutos e Faculdades.

Aproximadamente 19 mil alunos matriculados na graduação e na pós-graduação.

Oferece 98 cursos de graduação, sendo 93 presenciais e cinco na modalidade a distância (EaD) em 33 cidades mato-grossenses, com 28 polos de EaD.

Conta com 36 programas de pós-graduação, que ofertam 58 cursos *stricto sensu*, sendo 35 mestrados acadêmicos, 10 mestrados profissionais e 16 doutorados distribuídos nos câmpus de Cuiabá, Sinop e do Araguaia.





CÂMPUS SINOP		
Graduação presencial	Cursos	11
	Estudantes	3,2 mil
Pós-graduação	Cursos	4
	Estudantes	118
Servidores	Docentes	250
	Técnicos administrativos	101

CÂMPUS ARAGUAIA		
Graduação presencial	Cursos	11
	Estudantes	3,2 mil
Pós-graduação	Cursos	4
	Estudantes	118
Servidores	Docentes	250
	Técnicos administrativos	101



CÂMPUS CUIABÁ		
Graduação presencial	Cursos	55
	Estudantes	11,6 mil
Pós-graduação	Cursos	53
	Estudantes	1.607
Servidores	Docentes	1.607
	Técnicos administrativos	977

CÂMPUS RONDONÓPOLIS		
Graduação presencial	Cursos	21
	Estudantes	4,4 mil
Pós-graduação	Cursos	5
	Estudantes	92
Servidores	Docentes	312
	Técnicos administrativos	82

CÂMPUS VÁRZEA GRANDE		
Graduação presencial	Cursos	5
	Estudantes	1.033
Servidores	Docentes	53
	Técnicos administrativos	59

---

## INSTITUIÇÃO AUTORIZADA

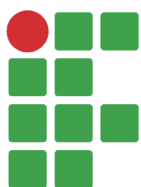

**INSTITUTO  
FEDERAL**  
Mato Grosso

Em novembro de 2017, mediante Portaria Conjunta, publicada no Diário Oficial da União, dos Ministérios da Educação (MEC) e da Ciência, Tecnologia, Inovações e Comunicações (MCTIC), a Uniselva foi autorizada a atuar como fundação de apoio do Instituto Federal de Educação, Ciência e Tecnologia de Mato Grosso. O suporte também segue a legislação federal sobre as relações entre IFES e instituições de pesquisa científica e tecnológica com fundações de apoio.

Em 2018 foi dado início ao efetivo apoio da entidade na gestão administrativa e financeira aos projetos oriundos das iniciativas dos docentes e técnicos-administrativos do Instituto.

Atualmente, o IFMT tem cerca de 25 mil alunos nos mais de 100 cursos distribuídos nos níveis superior (bacharelado, licenciatura e tecnologias), pós-graduação (especializações e mestrados), técnico (com ensino médio integrado, subsequente, concomitante e Proeja), Educação a Distância (UAB e Profucionário), além de cursos de curta duração, como os FICs (Formações Iniciais e Continuadas).



## CÂMPUS IFMT

---

Câmpus de Cuiabá – Octayde Jorge da Silva e Bela Vista

Câmpus de São Vicente

Câmpus de Cáceres

Câmpus de Pontes e Lacerda

Câmpus de Campo Novo do Parecis

Câmpus de Juína

Câmpus de Confresa

Câmpus de Rondonópolis

Câmpus de Sorriso

Câmpus de Várzea Grande

Câmpus de Barra do Garças

Câmpus de Primavera do Leste

Câmpus de Alta Floresta

Câmpus de Tangará da Serra (Avançado)

Câmpus de Diamantino (Avançado)

Câmpus de Lucas do Rio Verde (Avançado)

Câmpus de Sinop (Avançado)

Câmpus de Guarantã do Norte (Avançado)

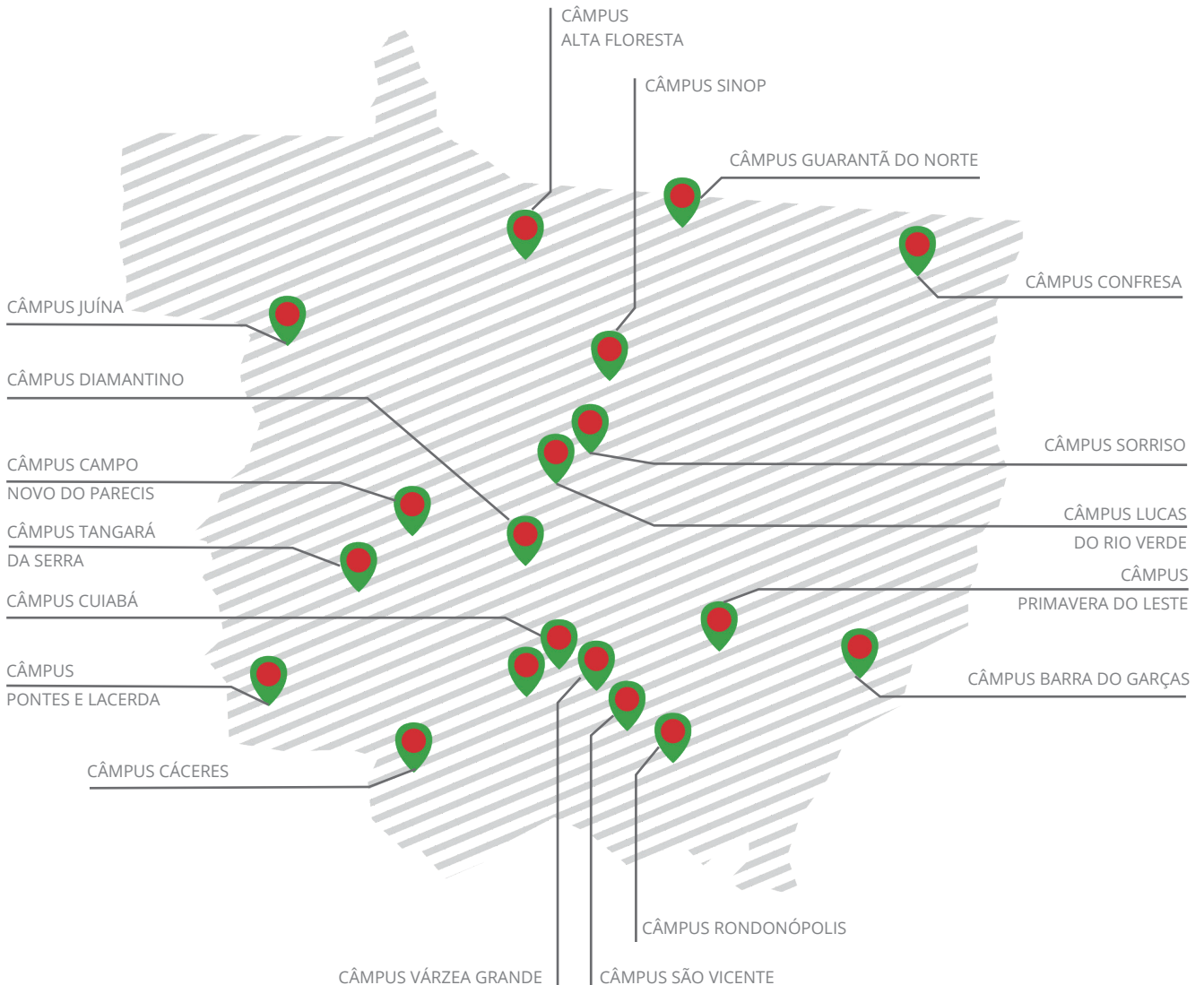

## LEGISLAÇÃO E FISCALIZAÇÃO

---

Para angariar a condição de Fundação de Apoio da UFMT, a Fundação Uniselva foi registrada e credenciada pela Portaria Conjunta nº 43/2016 do Ministério da Educação (MEC) e Ministério da Ciência, Tecnologia, Inovação e Comunicações (MCTIC).

A Fundação Uniselva é ainda registrada no Conselho Nacional de Desenvolvimento Científico e Tecnológico (CNPq), estando apta à realização de importação de bens destinados à pesquisa científica e tecnológica na forma da Lei nº 8.010/1990.

A atuação da Fundação Uniselva, quando no exercício do apoio administrativo e financeiro de projetos de ensino, pesquisa, extensão, desenvolvimento institucional, científico, tecnológico e de estímulo à inovação executados pela UFMT e pelo IFMT, deve observar o disposto na Lei nº 8.958/94 (Lei das Fundações de Apoio), que passou por processo histórico de modernização, sendo alterada pelas Leis 12.349/2010, 12.863/2013, 13.243/2016 e 13.530/2017.

A Lei das Fundações de Apoio foi ainda objeto de importante regulamentação total pelo Decreto nº 7.423/2010, e regulamentação pontual pelos Decretos 8.240/2014 e 8.241/2014.

A aquisição de materiais, bens e contratação de serviços para os projetos devem seguir os procedimentos normativos dispostos no Decreto nº 8.241/2014, que regulamenta o art. 3º da Lei 8.958/94, para dispor sobre a aquisição de bens e

a contratação de obras e serviços pelas Fundações de Apoio e definiu processos, procedimentos, limites e regras mínimas para compras e contratações.

No que se refere à contratação complementar de pessoal para apoiar as ações gerenciadas pela Fundação, a Uniselva observa ao disposto na Consolidação das Leis Trabalhistas (CLT) – Decreto-Lei nº 5.452/43.

Ainda são regramentos jurídicos correlatos diretos às Fundações de Apoio a Lei de Inovação (nº 10.973/2004), o aclamado Marco Legal da Ciência, Tecnologia e Inovação (Lei nº 13.243/2016) e a Lei no Magistério (nº 12.772/12).

Conforme dispõe o arcabouço jurídico aplicável às Fundações de Apoio às Instituições Federais de Ensino Superior (IFES) e demais Institutos de Ciência e Tecnológica (ICT's), a Fundação Uniselva submete-se ao controle finalístico e de gestão do Conselho Diretor da UFMT, sendo ainda fiscalizada pelo Ministério Público, Controladoria Geral da União, Tribunais de Contas e ainda pelas mais diversas entidades que aportem recurso a projetos.

No âmbito da UFMT, o relacionamento da Universidade com a Fundação Uniselva foi disciplinado, em 2011, pela Resolução CD nº 14/2011. Em 2018, para fins de atendimento às novas legislações, foi aprovada pelo Conselho Diretor da UFMT a Resolução CD nº 8, de 23 de março de 2018, e revogada a anterior.



---

## ORGANOGRAMA ORGANIZACIONAL E INSTÂNCIAS DE DECISÃO DA FUNDAÇÃO UNISELVA

---

O Estatuto da Fundação Uniselva em vigor atualmente foi aprovado pelo Conselho Curador da entidade em 1º de outubro de 2015. O documento dita os objetivos gerais e específicos da entidade, versa sobre a administração do patrimônio e das rendas, rege a estrutura organizacional e disciplina o exercício financeiro, além de dar outras disposições. O Organograma Organizacional da Fundação ficou assim composto:

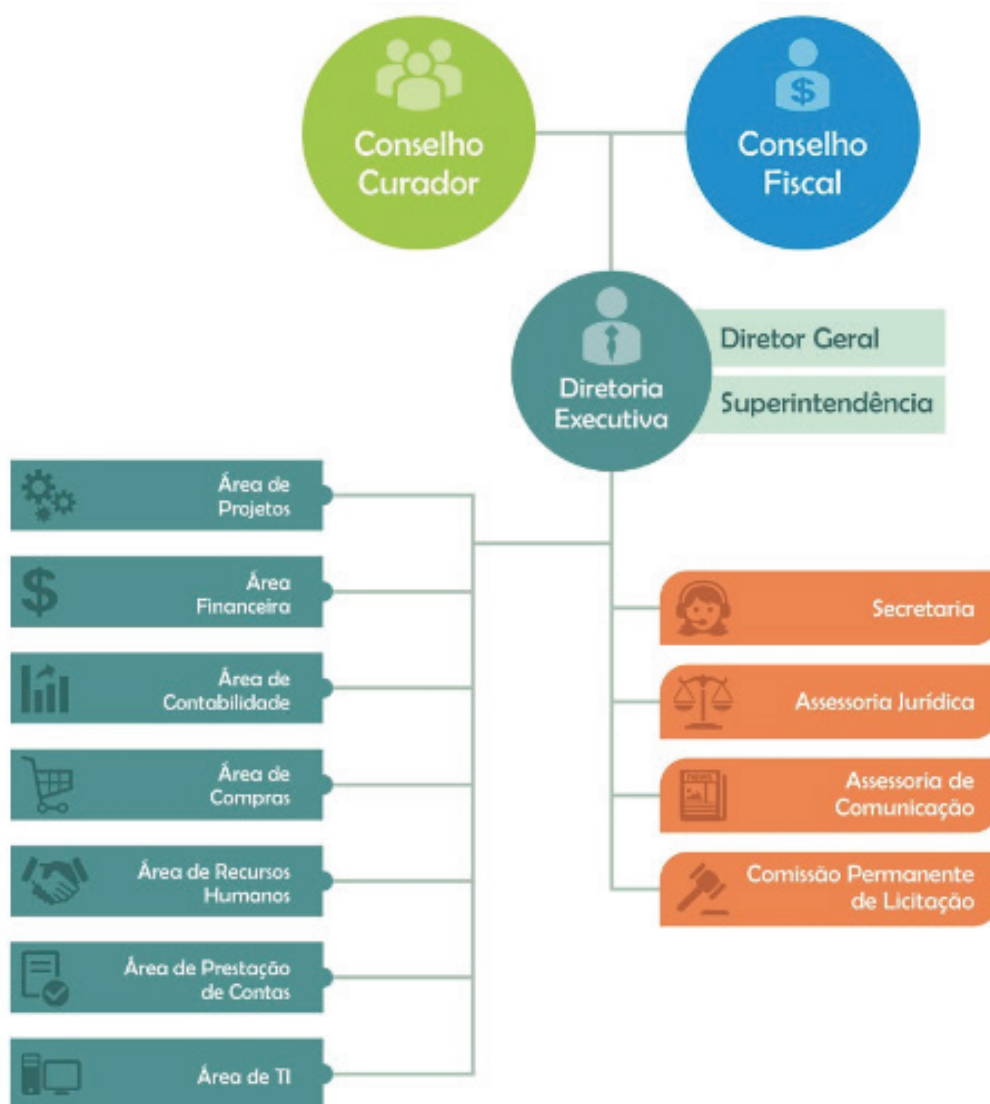

---

## ATRIBUIÇÕES DOS COLEGIADOS

---

**Conselho Curador** – Presidido de 2002 a 2015 pelo Reitor da UFMT, o Conselho Curador sofreu alteração na sua liderança em 1º de outubro de 2015, por conta da reformulação aprovada no Estatuto da Fundação Uniselva, em atendimento à necessidade de a entidade de se adequar às mudanças nas legislações referentes às fundações de apoio. Assim, o Conselho Curador da Uniselva passou a ser composto por sete membros, sendo o diretor-

geral da Fundação seu presidente. Esse Conselho é o responsável pelo orçamento e o plano de trabalho da entidade para cada exercício financeiro, pela estrutura administrativa, elaboração do Regimento Interno e seu funcionamento, aprovação da prestação de contas do exercício financeiro anual após parecer do Conselho Fiscal, bem como submeter tal prestação e o relatório anual de gestão ao Conselho Diretor da UFMT, dentre outras funções.

**Conselho Fiscal** – Ao Conselho Fiscal, composto por cinco conselheiros, compete acompanhar e fiscalizar a gestão financeira da entidade, zelando pela exatidão no emprego de seus recursos e emitindo parecer sobre as contas anuais a serem apresentadas ao Conselho Curador, entre outras responsabilidades previstas no Estatuto da Fundação Uniselva.

---

## COMPOSIÇÃO DE CONSELHOS DA FUNDAÇÃO UNISELVA

---

Os Conselhos Curador e Fiscal da Uniselva são órgãos da estrutura deliberativa e administrativa da Fundação. Nos últimos oito anos, os conselheiros e conselheiras foram convocados em várias ocasiões para reuniões ordinárias, e algumas conjuntas, em que apreciaram relatórios, analisaram resultados, tomaram decisões e participaram da posse ou recondução de membros.



Por causa da pandemia do coronavírus, as reuniões dos Conselhos de 2020 foram virtuais.

## CONSELHOS CURADOR E FISCAL – 2019-2020

---

**2020**

### **Conselho Curador**

Cristiano Maciel (presidente)  
Luciane Cleonice Durante  
Patrícia Silva Osório  
Antônio José Amorim  
Josiel Maimone de Figueiredo  
Ali Veggi Atala Junior

### **Conselho Fiscal**

Clébia Ciupak (presidente)  
Einstein Lemos de Aguiar  
Rodolfo Senastião Estupiñán Allan  
Waldemir Colman Azevedo Júnior  
José Afonso Botura Portocarrero

**2019**

### **Conselho Curador**

Cristiano Maciel (presidente)  
Patrícia Silva Osório  
Tereza Christina Mertens Aguiar Veloso  
Antônio José Amorim  
Bianca Borsatto Galera  
Josiel Maimone de Figueiredo  
Millane Chaves da Silva

### **Conselho Fiscal**

Clébia Ciupak (presidente)  
Einstein Lemos de Aguiar  
José Afonso Botura Portocarrero  
Roberto Lopes de Souza  
Sérgio Roberto de Paulo

## CONSELHOS CURADOR E FISCAL – 2018

---

**2018**

### **Conselho Curador**

Cristiano Maciel (presidente)  
Carlos Magno Mendes  
Tereza Christina Mertens Aguiar Veloso  
Marco Antônio Araújo Pinto  
Antônio José Amorim  
Éber Luis Capistrano Martins  
Millane Chaves da Silva

### **Conselho Fiscal**

Giseli Alves Silvente (presidente)  
Einstein Lemos de Aguiar  
Marcos Prado de Albuquerque  
Roberto Lopes de Souza  
Sérgio Roberto de Paulo



## CONSELHOS CURADOR E FISCAL – 2017 – 2016

---

### **Conselho Curador**

Cristiano Maciel (presidente)  
Carlos Magno Mendes  
Tereza Christina Mertens Aguiar Veloso  
Marco Antônio Araújo Pinto  
Áurea Christina de Paula Corrêa  
Éber Luis Capistrano Martins  
Millane Chaves da Silva

### **Conselho Fiscal**

Giseli Alves Silvente (presidente)  
Luis Fabrício Cirillo de Carvalho  
Marcos Prado de Albuquerque  
Benedito Dias Pereira  
Beleni Saleti Grando

---

## CONSELHOS CURADOR E FISCAL - 2015 - 2014

### Conselho Curador

Maria Lúcia Cavalli Neder (presidente)  
Carlos Magno Mendes  
Elisabeth Aparecida Furtado de Mendonça  
Marco Antônio Araújo Pinto  
Áurea Christina de Paula Corrêa  
Éber Luis Capistrano Martins  
Millane Chaves da Silva

### Conselho Fiscal

Giseli Alves Silvente (presidente)  
Luis Fabrício Cirillo de Carvalho  
Marcos Prado de Albuquerque  
Benedito Dias Pereira  
Beleni Saleti Grando

---

## CONSELHOS CURADOR E FISCAL - 2013

### Conselho Curador

Cristiano Maciel (presidente)  
Carlos Magno Mendes  
Tereza Christina Mertens Aguiar Veloso  
Marco Antônio Araújo Pinto  
Áurea Christina de Paula Corrêa  
Éber Luis Capistrano Martins  
Millane Chaves da Silva

### Conselho Fiscal

Giseli Alves Silvente (presidente)  
Luis Fabrício Cirillo de Carvalho  
Marcos Prado de Albuquerque  
Benedito Dias Pereira  
Beleni Saleti Grando

---

## CONSELHOS CURADOR E FISCAL - 2012

### Conselho Curador

Maria Lúcia Cavalli Neder (presidente)  
Fernando Tadeu de Miranda Borges  
Alexandre Luis César  
Walter Ariano Júnior  
Javer Melo Vieira  
Neuci Cunha dos Santos

### Conselho Fiscal

Elisabeth Aparecida Furtado de Mendonça  
Ávilo Roberto de Magalhães  
Adalmar Rosane de Pinho Furtado  
Regina Lúcia de Figueiredo Monteiro  
Giseli Alves Silvente



Da dir. p/ esq. (terceiro à frente), o novo diretor-geral da Fundação Uniselva, Cristiano Maciel, após ser empossado no cargo pela reitora Maria Lúcia Cavalli Neder (quinta à dir). A cerimônia foi na sede da Uniselva, no câmpus da UFMT de Cuiabá.



# CONSELHOS SÃO RESPONSÁVEIS PELA APROVAÇÃO DOS RELATÓRIOS ANUAIS DA FUNDAÇÃO

Anualmente, em reuniões conjuntas, os Conselhos Curador e Fiscal da Fundação Uniselva aprovam o Relatório de Gestão Anual da entidade. Após análise e aprovação, o documento é encaminhado ao Conselho Diretor da UFMT, responsável pela administração e supervisão da universidade, para apreciação e ratificação. Os Relatórios são analisados pelo Conselho Diretor, conforme Resolução CD nº 12.

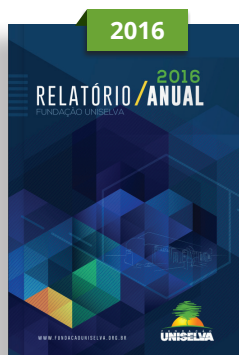

---

## INDICADORES ECONÔMICOS E FINANCEIROS

A atuação conjunta da diretoria da Fundação Uniselva com os Conselhos Curador e Fiscal da entidade foi o respaldo necessário para o fortalecimento de suas atividades e serviços desenvolvidos nas mais variadas frentes de trabalho. Precisamente na área financeira, por exemplo, sempre no sentido de aprimorar a gestão, membros do Conselho Fiscal iniciaram, ao final de 2018, um estudo evolutivo de como se deu a captação de recursos da Uniselva nos últimos três anos, com objetivo de conhecer melhor o serviço e estabelecer uma perspectiva de negócios para a Uniselva com base nesses resultados anteriores.



---

## NOVO ESTATUTO

Aprovado pelo Conselho Curador em 17 de dezembro de 2001, alterado em 03 de julho de 2009 e em 1º de outubro de 2015, o Estatuto da Fundação Uniselva foi reformulado em 2016 com o objetivo de adequar seus dispositivos com a legislação vigente no que tange às fundações de apoio no país, sem, contudo, inovar em sua finalidade, objetivos, funcionamento e alcance de suas atividades.

O novo texto, contemplando as recomendações do Ministério Público do Estado de Mato Grosso, foi apreciado e aprovado pelo Conselho Curador em sete de abril de 2016. Pelo novo texto, o Conselho Curador passa a ser composto por 7 Conselheiros e o Diretor-geral ocupa a presidência, com voto de qualidade. O Estatuto vigente foi registrado em 19 de outubro de 2016 no Cartório do 5º Serviço Notarial e Registro de Imóveis da 2ª Circunscrição Imobiliária da Comarca de Cuiabá.



# UNIDADES DA ADMINISTRAÇÃO

A parte administrativa da Fundação Uniselva instalada na sede da entidade, no câmpus UFMT, em Cuiabá, é composta pelo diretor-geral e pelo Superintendente Administrativo e Financeiro que gerencia os trabalhos das assessorias e áreas dispostas no organograma da instituição:

**DIRETORIA-GERAL**

**SUPERINTENDÊNCIA**

**ASSESSORIA DE COMUNICAÇÃO**

**ASSESSORIA JURÍDICA**

**ÁREA DE PROJETOS**

**ÁREA DE FINANÇAS**

**ÁREA DE CONTABILIDADE**

**ÁREA DE COMPRAS E LICITAÇÃO**

**ÁREA DE PRESTAÇÃO DE CONTAS**

**ÁREA DE TI/NÚCLEO DE PROCESSAMENTO DE DADOS**

**ÁREA DE RECURSOS HUMANOS**

**ÁREA DE SECRETARIA**



# GESTÃO ÁGIL E INOVADORA





## 2020 – 2012

O professor do Instituto de Computação da UFMT, Cristiano Maciel, foi nomeado para o cargo de diretor-geral da Fundação Uniselva em 03 de dezembro de 2012 por Portaria assinada pela presidente do Conselho Curador da entidade à época, e reitora da UFMT, Maria Lúcia Cavalli Neder. A cerimônia de posse para seu primeiro mandato foi realizada no dia 18 de dezembro daquele ano.

Em 18 de dezembro de 2016, Maciel foi reconduzido ao cargo pela nova reitora da UFMT, Myrian Thereza de Moura Serra, para mais quatro anos de administração da Fundação.

Com a renúncia de Myrian Serra, em março de 2020, e a ascensão do vice-reitor Evandro Soares à Reitoria da UFMT, sendo este posteriormente eleito reitor em 2020, o professor Cristiano Maciel permaneceu no cargo, conforme Portaria GR N° 367, de 06/10/2020, que prorrogou sua gestão até 18 de dezembro de 2020. Já a Portaria GR N° 550, de 13/11/2020, estendeu-a, como gestão pro-tempore, até 19 de maio de 2021.

*“Nosso objetivo é fortalecer a identidade da Fundação Uniselva, cuja missão é apoiar projetos de ensino, pesquisa e extensão da UFMT e, em parceria com a sociedade, buscar o reconhecimento como marco de excelência na gestão de projetos”.*

Cristiano Maciel



Reitora Maria Lúcia Cavalli Neder em reunião na Uniselva.



Reunião com a reitora Myrian Thereza de Moura Serra, à dir.



À esq. prof. Cristiano Maciel e à dir. reitor Evandro Silva, em evento oficial.

# PROGRAMA DE GESTÃO DA QUALIDADE



As propostas iniciais do diretor-geral da Fundação Uniselva de fomentar iniciativas amparadas pela Lei de Inovação Tecnológica, integrar e articular atividades com o Plano de Desenvolvimento Institucional (PDI) da UFMT e planejar a divulgação das atividades da Uniselva foram todas executadas com o intuito de ampliar e manter parcerias na UFMT e com a comunidade externa. Também foram feitos investimentos em recursos humanos e na modelagem dos processos internos, além da avaliação no desempenho das atividades, de forma que a Fundação obtivesse a certificação ISO 9001, norma que estabelece requisitos para o Sistema de Gestão da Qualidade (SGQ).

Já na primeira gestão destaca-se a implantação, em 2013, do Programa de Gestão da Qualidade da Uniselva como parte de um conjunto de ações para tornar a entidade reconhecida como marco na gestão de projetos nos campos do ensino, da pesquisa, da extensão e do desenvolvimento institucional, científico e tecnológico. O objetivo foi estabelecer uma gestão de qualidade, abrangendo toda a Fundação, refletindo ainda a sua organização, processos e cultura, bem como seus esforços para a melhoria contínua de sua produtividade, eficiência, excelência operacional, indicadores de negócios e, via de consequência, o fortalecimento da imagem da instituição de forma consciente, responsável e proativa.

*“O uso de habilidades nos vários campos da gestão administrativo-financeira possibilita que a Uniselva promova o encontro entre os diversos setores da sociedade, transformando conhecimento em desenvolvimento”.*

---

## PLANEJAMENTO ESTRATÉGICO

Com a implantação do Programa de Gestão de Qualidade, o planejamento estratégico da Fundação Uniselva começou a ser delineado a partir de 2013 nos vários workshops realizados, reuniões gerenciais e contribuição dos diversos setores da entidade, alinhando esforços no sentido de estabelecer planos de ação, metas e indicadores e compreender aonde a Fundação quer chegar e o papel que cabe a cada um realizar para que os objetivos propostos fossem alcançados. Foram definidos os seguintes projetos como metas:

- I Modelagem de Processos Internos
- II Avaliação de Desempenho das Atividades
- III Redefinição dos Sistemas Computacionais
- IV Busca da Certificação de Qualidade

Já em 2014 buscou-se o amadurecimento do processo e o refinamento das ações propostas consoantes à realidade da entidade. Os quatro projetos estabelecidos em 2013 continuaram pre-

valecendo como metas do Programa de Gestão da Qualidade Uniselva e objeto de estudos contínuos e reflexões por parte da entidade no atingimento de seus objetivos. Nessa perspectiva cinco grandes eixos foram fixados naquele ano, a saber:

- Satisfação dos clientes e colaboradores
- Excelência operacional
- Estabelecimento de indicadores
- Fortalecimento da imagem da instituição
- Sustentabilidade

No âmbito dos eixos que formam os pilares do Programa de Gestão da Qualidade, o ano de 2015 foi de avanços em todos os projetos. Já em 2016 registrou-se a implantação dos processos modelados e seus respectivos manuais, possibilitando maior acompanhamento, gestão e estabelecimento de indicadores que irão mensurar o que está certo e o que está errado em cada área.

---

## MAPA ESTRATÉGICO

O Mapa Estratégico da Fundação Uniselva está constituído sob quatro perspectivas - Financeira, Crescimento e Aprendizado, Processos Internos e Clientes - e compreende o período de 2017 a 2020.

Em 2018 foram convalidados os princípios, valores institucionais e a missão da entidade, quais sejam apoiar as atividades de ensino, pesquisa e extensão da UFMT, bem como prestar iguais serviços à sociedade em projetos de mesma área de abrangência, de interesse público ou coletivo.

O Plano Estratégico vigente, em que pese algumas metas propostas não terem alcançado o resultado esperado, reforça a necessidade da busca contínua por efetividade, eficiência, capacitação e engajamento dos colaboradores, das instituições apoiadas, bem como a necessidade de captar novos parceiros, ampliar a área de atuação da entidade em prol de seu equilíbrio sustentável e do êxito dos projetos geridos.

Para atender a perspectiva Financeira foram iniciados estudos com a participação das áreas Financeira, de Projetos e Jurídica para melhor estabelecer os critérios dos percentuais a serem aplicados pela fundação de apoio, conforme a complexidade de cada projeto. A reserva de contingência continua sendo um desafio e uma meta a ser atingida, bem como a redução das despesas da entidade em face a conjuntura econômica vigente.

No campo Crescimento e Aprendizado foram promovidos diversos cursos, palestras e eventos que propiciaram a ampliação dos conhecimentos das equipes, aprimoramento dos talentos e competências específicas dos colaboradores e maior interação e integração com a equipe técnica da UFMT e do IFMT, responsáveis pelo acompanhamento da execução administrativa e financeira dos projetos geridos pela Fundação Uniselva.



# Mapa Estratégico 2017-2020



## Missão

Apoiar as atividades de ensino, pesquisa e extensão da UFMT, bem como prestar iguais serviços à sociedade em projetos de mesma área de abrangência, de interesse público ou coletivo.

## Visão

Ser reconhecida como marco de excelência na gestão de projetos no campo do ensino, pesquisa e extensão.



### Financeira

- Reduzir Custos Operacionais
- Estabelecer Custos Operacionais de Projetos
- Instituir Reserva para contingência de ações trabalhistas



### Crescimento Aprendizado

- Sistematizar o compartilhamento de capacitações individuais
- Oportunizar capacitações/visitas técnicas
- Garantir foco estratégico através de reuniões intersetoriais
- Socializar conhecimento / novas legislações



### Clientes

- Identificar pontos de insatisfação dos clientes
- Intensificar relacionamento com outros campi da UFMT
- Captar novos clientes
- Divulgar a marca



### Processos Internos

- Consolidar a área jurídica
- Intensificar a modelagem e melhoria dos processos
- Institucionalizar os processos modelados
- Normatizar procedimentos internos
- Desburocratizar processos
- Desenvolver e institucionalizar sistema integrado
- Expandir a área de RH
- Garantir o cumprimento dos instrumentos de gestão de funcionários
- Consolidar o grupo de acompanhamento de projetos (GAP)
- Expandir a área de comunicação
- Melhorar estratégia de organização do arquivo
- Construir o portfólio de serviços

Na perspectiva Processos Internos destaca-se a consolidação da área Jurídica, com a ampliação do quadro de assessores e de apoio, o que permitiu a gestão das contratações demandadas pelos cursos de especialização, entre outras.

No que tange à desburocratização de processos a implementação do Sistema Eletrônico de Informação (SEI) da UFMT, propiciou a tramitação de documentos entre a instituição de apoio e a apoiada, imprimindo, assim maior agilidade processual, economia de papel, transparência e acompanhamento em tempo real por parte do interessado acerca do andamento de seu processo/projeto.

A expansão da área de Recursos Humanos, com a implantação do setor de Gestão de Pessoas, possibilitou que todo processo de recrutamento e sele-

ção de colaboradores fosse realizado pelo setor, por meio de análise de currículos, avaliação e entrevistas finais, bem como gestão de estagiários da Fundação e os advindos de projetos. É responsável ainda pela gestão do Plano de Saúde da Fundação, além de gerir a área de treinamento e desenvolvimento, buscando cursos de capacitação para os colaboradores e oportunidades para melhorar o clima organizacional da entidade.

Para atender a perspectiva Clientes, a Fundação Uniselva tem como meta permanente estreitar e manter os laços com os clientes, buscando sempre as melhores alternativas para, em conjunto, atingirem o êxito almejado no atendimento às demandas dos projetos gerenciados.

---

# QUALIDADE DE SERVIÇOS

De acordo com a norma ISO 9000, que trata do vocabulário e dos fundamentos dos Sistemas de Gestão de Qualidade (SGQ), qualidade é o grau em que um conjunto de características inerentes satisfaz a requisitos. Apesar da subjetividade e das várias abordagens possíveis para o entendimento desse conceito, sob a ótica das organizações pode-se dizer que é um conjunto de características de desempenho de um produto ou serviço que, em conformidade com as especificações, atende e pode também superar as expectativas e anseios do consumidor/cliente.

Com essa perspectiva, cada área de trabalho da Fundação Uniselva atuou no período 2012-2020 com planos e metas definidos no SGQ, buscando eficiência, agilidade e produtividade, a partir do uso de ferramentas tecnológicas padronizadas e modeladas de acordo com as necessidades da entidade. Dessa forma, o professor, o pesquisador, o coordenador e o cientista podem focar nas suas atribuições, enquanto a Fundação realiza as ações administrativas e financeiras inerentes aos projetos, programas, eventos e outras iniciativas, figurando, entre elas, as compras, as importações, a contratação de pessoal, a contabilidade e a prestação de contas.

---

## FLUXO CONTÍNUO

---

**Assessoria a Projetos** – gerenciamento administrativo e financeiro e ainda assessoria na elaboração de proposta orçamentária de projetos de pesquisa, ensino, extensão, desenvolvimento institucional, científico, tecnológico e de inovação.

**Assessoria jurídica** e gerencial aos coordenadores na elaboração de convênios e contratos, observando-se necessidades, interesses e obrigações de executores e financiadores.

**Assessoria financeira** – execução dos pagamentos solicitados, providenciando todos os recolhimentos exigidos por lei; informação quanto a movimentação financeira prestada ao coordenador ou diretor; elaboração e controle dos boletos dos cursos e eventos.

**Compras e Licitação** – recebimento, conferência e classificação das solicitações de compra feitas pelos requisitantes; levantamento de preços por meio do registro de preços, realização de procedimentos licitatórios, conforme cada caso e aquisição de bens e serviços pelo processo de consulta direta ao mercado ou via licitação pública.

**Prestação de Contas** – acompanhamento dos prazos das prestações de contas relativas a contratos e convênios, segundo a exigência do órgão financiador; elaboração e controle das prestações de contas aos órgãos financiadores e cumprimento de normais e procedimentos operacionais estabelecidos pela legislação em vigor.

**Serviço de Importação** – importação de equipamentos e materiais de cunho científico e tecnológico, com isenção de impostos, para atender às demandas dos pesquisadores com agilidade, qualidade e economicidade. Nesse campo, a entidade é credenciada pelo CNPq para importar equipamentos e materiais de pesquisa científica e tecnológica com isenção de tributos.

**Serviço de Comunicação** – produtos e veículos de comunicação impressos e digitais de divulgação da entidade e pela assessoria aos eventos e ações advindos de projetos geridos pela entidade.

**Recursos Humanos** – melhoria das rotinas do setor e melhoria na orientação aos coordenadores de projeto quanto a contratações e demissões via projetos, documentação exigida e a legislação vigente.

**Área de Contabilidade** – responsável pela escrituração e registros contábeis obrigatórios da entidade realizados com base nos princípios fundamentais da contabilidade.

**Área de Tecnologia da Informação** – manutenção do bom desempenho das estações de trabalho, com um controle mais eficiente do tráfego de rede; estabelecimento de rotinas de manutenção de equipamentos e aprimoramento da segurança dos dados – *firewall* e *backups*.

**Área da Secretaria** – atendimento ao público externo com o aprimoramento do conhecimento relativo aos setores da entidade; redução do tempo de espera do cliente na recepção e ainda aprimoramento na tramitação dos processos com maior controle sobre a gestão documental e processual.

---

# WORKSHOPS DE QUALIDADE

Além de contribuir para a construção do Planejamento Estratégico, os 15 Workshops do Programa de Gestão da Qualidade da Fundação Uniselva realizados pela entidade, no período de fevereiro de 2013 a dezembro de 2018, debateram projetos, definiram metas, propiciaram trocas de experiências e ainda palestras de especialistas que aprimoraram a prestação de serviços por parte da Diretoria Executiva, empregados, colaboradores, parceiros e pessoal técnico, entre outros participantes e convidados.



## **XV Workshop da Qualidade Uniselva**

Tema: Relações laborais

Data: 12/12/2018 Participantes: colaboradores da entidade e a procuradora do Trabalho Renata Coelho, da Procuradoria Regional do Trabalho da 10ª Região.



## **XIV Workshop da Qualidade Uniselva**

Tema: Integração, Informação, Comunicação e Recursos Humanos

Data: 19/07/2018 Participantes: colaboradores e consultores da Fundação Uniselva.



## **XIII Workshop da Qualidade Uniselva**

Tema: Treinamento "Equipe de Alta Performance", ministrado pelo Grupo Value, consultoria de Recursos Humanos associada da Fundação Dom Cabral em Mato Grosso.

Data: 26/03/2018 Participantes: colaboradores da Fundação e da UFRJ – Universidade Federal do Estado do Rio de Janeiro.



## **XII Workshop da Qualidade Uniselva**

Tema: Elaboração do Plano Estratégico da entidade.

Data: 9 e 10/03/2017 Participantes: gestores das áreas de trabalho da entidade, a Direção Executiva e a consultora Claudia Cappelli.



#### **XI Workshop da Qualidade Uniselva**

Tema: Delineamento do Planejamento Estratégico  
Data: 20 e 21/12/2016 Participantes: diretor-geral, superintendente, colaboradores das áreas de trabalho e a professora Claudia Cappelli.



#### **X Workshop da Qualidade Uniselva**

Tema: Troca de experiências entre fundações de apoio e ajustes no Plano de Metas das Áreas  
Data: 7/06/2016  
Participantes: diretor-geral, superintendente, responsáveis e colaboradores das áreas de trabalho e a assessora jurídica da Fundação de Apoio ao Desenvolvimento da Universidade Federal de Pernambuco, Rebeca Pernambuco.



#### **IX Workshop da Qualidade Uniselva**

Tema: O Poder do Foco  
Palestrante: Igor Henrique Rodrigues  
Data: 25/11/2015 Participantes: empregados, parceiros e colaboradores da Uniselva.



#### **VIII Workshop da Qualidade Uniselva**

Tema: Avaliação e Planejamento da Fundação Uniselva.  
Data: 27/02/2015 Participantes: empregados, parceiros e colaboradores da Uniselva.



#### **VII Workshop da Qualidade Uniselva**

Tema: Planejamento Estratégico – Avaliação das Áreas do Cumprimento do Plano de Ação do Trimestre/Apresentação  
Data: 22/08/2014 Participantes: empregados e colaboradores da Fundação Uniselva.



#### **VI Workshop da Qualidade Uniselva**

Tema: Modelagem de Processos: Importância para a Gestão da Qualidade e Apresentação dos Planos de Ação por Área  
Data: 22/05/2014. Participantes: empregados e colaboradores da Fundação Uniselva.



#### **V Workshop da Qualidade Uniselva**

Tema: Do Pensamento Estratégico ao Plano de Ação

Data: 14/02/2014

Participantes: empregados, parceiros e colaboradores da Fundação Uniselva.



#### **IV Workshop da Qualidade Uniselva**

Tema: Avaliação 2013 e Planejamento 2014

Data: 13/12/2013. Participantes:

empregados da Fundação Uniselva.



#### **III Workshop da Qualidade Uniselva**

Tema: Gestão de Processo iso 9001:2008 – Planejamento, Mapeamento e Indicadores de Qualidade

Data: 18 e 19/07/2013 Participantes: Empresa BSI – Brasil Sistemas de Gestão, empregados, parceiros e colaboradores da Fundação.



#### **II Workshop da Qualidade Uniselva**

Tema: Discussão da Coletânea de Entendimentos da Controladoria Geral da União-CGU. Data

17/04/2013 Participantes: reitora, vice-reitor e pró-reitores da instituição apoiada, além da direção geral, superintendência e representantes de Áreas da Fundação.



#### **I Workshop da Qualidade Uniselva**

Tema: Lançamento do Programa de Gestão da

Qualidade Uniselva. Data: 06/02/2013. Participantes: empregados, parceiros e colaboradores da Fundação.

# MODERNIZAÇÃO DOS PROCEDIMENTOS DE GESTÃO

Em 2018, a administração da Fundação Uniselva analisou as legislações e resoluções vigentes com objetivo de modernizar os documentos que normatizam os trabalhos da entidade, colocando-os em consonância com a jurisprudência atual. Essas novas resoluções internas foram apreciadas, e aprovadas, pelos membros dos Conselhos Curador e Fiscal da Uniselva.

Com isso, a entidade modernizou os procedimentos internos inerentes à gestão administrativa e financeira de projetos, o que permitiu maior controle e segurança jurídica à Fundação e às instituições apoiadas, além de abrir oportunidades para captação de novos projetos.

As novas Resoluções Internas contemplam as áreas de Compras e Contratação de Serviços, de Atuação Fundação Privada e de Cobrança de Especialização, entre outras.



Os Conselhos Curador e Fiscal aprovaram as novas resoluções.



**Compras e Contratação de Serviços** – Resolução que normatiza as compras e contratações de serviços com mais segurança jurídica, transparência e agilidade, conforme o marco legal para licitações e contratos. Deixa as regras mais claras, além de garantir melhor aplicação dos recursos públicos.



**Atuação Fundação Privada** – A Fundação Uniselva poderá prestar serviços a terceiros na qualidade de instituição privada, por meio de contratos, acordos, convênios ou ajustes, utilizando-se do seu próprio corpo técnico e estrutura física, desde que não prejudique as atividades já prestadas às instituições já apoiadas.



**Cobrança de Especialização** – Reformula os fluxos e procedimentos acerca dos projetos dos cursos de pós-graduação lato sensu adequando-os ao entendimento do plenário do Supremo Tribunal Federal (STF) que decidiu, em sessão extraordinária realizada em abril de 2017, a possibilidade de as universidades públicas cobrarem por cursos de especialização. No entendimento do STF, a Constituição Federal autoriza as universidades a captarem recursos privados para pesquisa e extensão, nesta última, englobam-se os cursos de especialização.

# UNISIG - SISTEMA INTEGRADO DE GESTÃO

O site da Fundação Uniselva, totalmente desenvolvido pelo Núcleo de Processamento de Dados da entidade, atendeu à estratégia da Diretoria-geral de modelar e informatizar os seus processos internos e fortalecer a comunicação interna e externa, ações previstas no Programa de Gestão da Qualidade da Uniselva implantado em 2013.

A Fundação Uniselva disponibilizou ainda um novo Sistema Integrado de Gestão (Unisig) – o Espaço do Coordenador – [www.fundacaouniselva.org.br/sistema/gerencial](http://www.fundacaouniselva.org.br/sistema/gerencial). Na perspectiva de modernização de seus processos internos e fortalecer a comunicação com seus públicos, os formulários utilizados pelos coordenadores de projetos gerenciados pela Fundação Uniselva para solicitações diversas, como compra de materiais de consumo e permanente, pe-

didados de pagamentos, de passagens áreas, diárias, entre outros, foram totalmente remodelados para melhor atender às necessidades e às demandas advindas desses projetos.

O novo sistema foi pensado para facilitar o acesso e manuseio pelos usuários, privilegiando maior transparência e organização das informações administrativas e financeiras dos projetos, com uma linguagem visual moderna e de fácil entendimento.

Entre as novidades, está o fato de o Unisig ter sido desenvolvido com design responsivo, ou seja, se adapta às diferentes plataformas de acesso, como os dispositivos móveis, smartphones e tablets. O sistema também passa a emitir um gráfico da execução das despesas dos projetos, facilitando a visualização e acompanhamento desses dados.

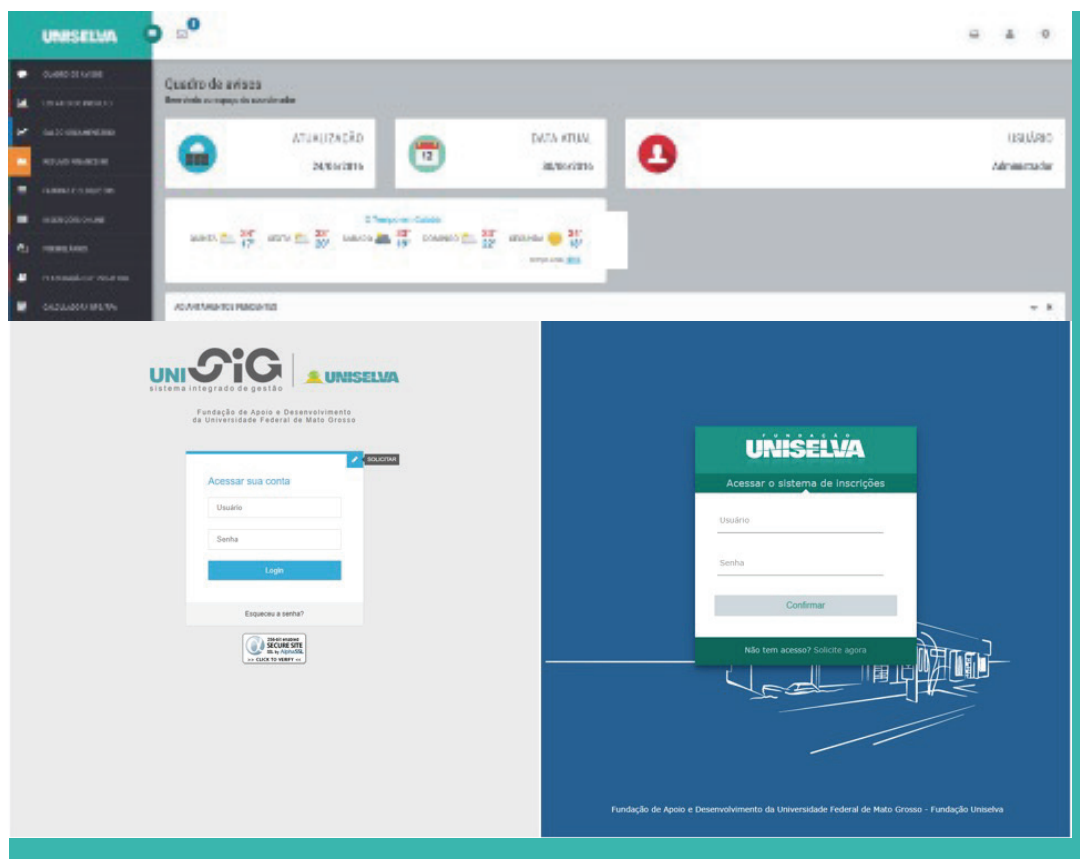

*O novo sistema foi pensado para facilitar o acesso e manuseio pelos usuários*

# MODELAGEM DOS PROCESSOS INTERNOS

A modelagem de processos de negócios na Fundação Uniselva adotou as práticas do Business Process Management (BPM), que consiste em uma metodologia de gestão para gerenciamento de processos que pode ser auxiliada por ferramentas tecnológicas, além de proporcionar ao gestor uma maior facilidade de encontrar oportunidades de melhoria para o serviço prestado ao cliente, por meio de indicadores de resultados.

No registro da lógica das atividades utilizou-se a notação gráfica denominada BPMN para desenho do mapeamento de processos, para melhor análise,

ajustes e execução. Foram modelados processos como: solicitações de compras, contratação de mão-de-obra, contratação da Fundação Uniselva.

## Redefinição dos Sistemas Computacionais para apoio aos processos de gestão

Como parte do novo sistema gerencial da Fundação Uniselva, o módulo de protocolo foi o primeiro a ser finalizado e implantado no âmbito do Programa da Gestão de Qualidade. O novo modelo, com código de barras, permite uma maior visibilidade e acompanhamento nos trâmites dos documentos e solicitações feitas.

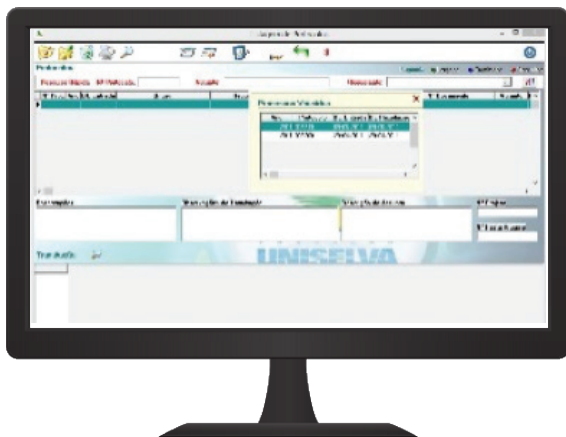

Protocolo Antigo – NPD



Novo Protocolo – NPD

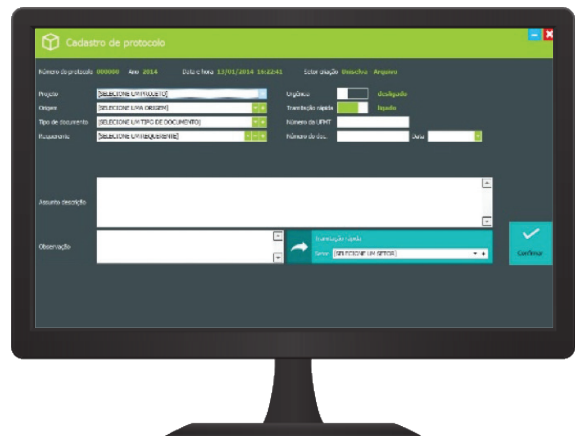
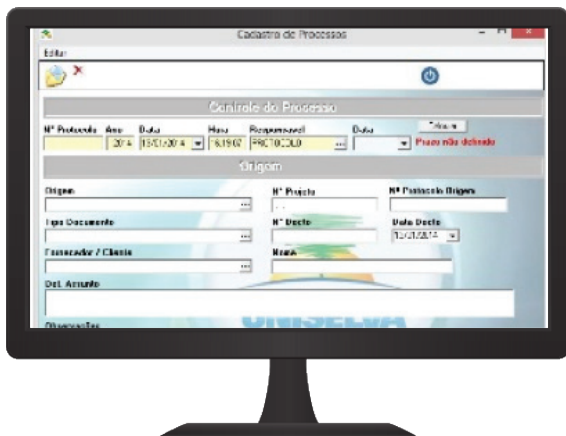

DESDE A SUA IMPLANTAÇÃO, EM JULHO DE 2013, FORAM CRIADOS **10.687** PROTOCOLOS DE UM TOTAL DE **19.944** REGISTRADOS NA ENTIDADE ATÉ 2019/2020.



# SERVIÇO DE IMPORTAÇÃO

Ano a ano a Fundação Uniselva vem consolidando sua atuação de prestação de serviços de Importação de equipamentos e materiais necessários às demandas dos projetos, com qualidade e economicidade. A entidade é credenciada pelo CNPq (Conselho Nacional de Desenvolvimento Científico e Tecnológico) para importar equipamentos e materiais de pesquisa científica e tecnológica com isenção de tributos.

Entre 2012 e 2020 as importações realizadas pela Fundação Uniselva somaram R\$ 13.910.925,49. Nesse período merece destaque a condução, pela entidade, de todo processo de importação da pista de atletismo do COT-UFMT, iniciado em 2017, conforme segue:

**R\$13.910.925,49** em equipamentos importados destinados à pesquisa científica e tecnológica.



## PROCESSOS DE IMPORTAÇÃO E INSTALAÇÃO DA PISTA DE ATLETISMO DO COT-UFMT

Os recursos para importação incluíram também gastos com transporte, desembaraço alfandegário e armazenagem, além de outras possíveis despesas até a instalação final dos equipamentos esportivos.

**Julho de 2017** – A Fundação Uniselva dá início ao processo de importação da pista de atletismo junto à empresa multinacional italiana Mondo.

**Julho/Octubre de 2017** – O conjunto de materiais e equipamentos é adquirido da Mondo, com intermediação da PlayPiso, representante exclusiva no Brasil empresa italiana.

**Outubro de 2017** – A carga foi despachada em 95 pallets, 22 caixas de madeira e dois rolos alocados em containers do porto de Gênova (Itália) até o porto de Itajaí, SC (Brasil).

**Dezembro de 2017** – Os materiais e equipamentos são realocados em quatro caminhões, sendo um bitrem, para o transporte de Itajaí (SC) até Cuiabá.



**Janeiro de 2018** – O conjunto da pista de atletismo do COT chega à capital. Inicialmente foi conduzido e recebido no câmpus da UFMT.



**Janeiro de 2018** – Na sequência, todo material foi transportado, descarregado e armazenado em câmaras resfriadas, em torno de 18/20°C, num depósito no Distrito Industrial de Várzea Grande. A armazenagem especial foi necessária, pois tratavam-se de revestimentos de borracha fabricados em dupla camada – natural e sintética, tintas, colas adesivas, entre outros.



**Agosto de 2018** – Equipe de profissionais da Playpiso, representante da fabricante italiana com sede em São Paulo (SP), chega a Cuiabá para dar início à instalação da pista de atletismo. Coube à Uniselva todas as providências logísticas de deslocamento, acomodação e manutenção da equipe dos profissionais na capital mato-grossense.



**Agosto de 2018** – Muito embora o serviço de instalação estivesse incluso na compra do material, a base de concreto indispensável para receber os materiais importados da pista necessitava de correções e finalização, um serviço de responsabilidade do Governo do Estado até então não executado. Tendo em vista o prazo de validade de alguns materiais importados, como as colas, por exemplo, a Fundação procedeu com a contratação da Playpiso para realização de tais serviços.



**Agosto de 2018** – Conclusão da base de concreto para correta instalação da pista de atletismo.



**Agosto de 2018** – Começam os trabalhos de instalação da pista.





**Novembro de 2018** - Além da pista, foram instalados uma caixa para salto longo e triplo, um obstáculo do fosso, uma gaiola com rede dupla para lançamento de disco e um círculo para lançamento de peso.

**Dezembro de 2018** - É solicitado o processo de certificação internacional da pista de atletismo do COT-UFMT pela *International Association of Athletics Federations* (IAAF), o que permitirá a inclusão de Mato Grosso no calendário de competições internacionais da modalidade.

**Outubro de 2018** - Concluída a instalação da pista do COT-UFMT antes do prazo inicial previsto - 45 dias.



## RECEPÇÃO, ARMAZENAMENTO E INSTALAÇÃO DA PISTA DE ATLETISMO DO COT-UFMT

O projeto de pesquisa da Faculdade de Educação Física da UFMT (FEF) denominado Potencializando o Desenvolvimento Esportivo em Mato Grosso, coordenado pelo professor Evando Carlos Moreira, foi criado para atender a formação acadêmica e fomentar eventos esportivos. Por meio dele foi viabilizado junto ao Ministério do Esporte pouco mais US\$1,5 milhão (R\$5.622,628,37 à época) para importação da pista de atletismo do Centro Oficial de Treinamento (COT), no câmpus Cuiabá.

Além do gerenciamento do projeto, coube à Fundação Uniselva conduzir todo o processo de importação da pista. O conjunto de materiais e equipamentos foi adquirido da multinacional Mondo, que é responsável pelo piso oficial do atletismo das últimas onze Olimpíadas, com intermediação da PlayPiso, representante exclusiva no Brasil da multinacional italiana.

A construção do COT-UFMT foi definida em conjunto com a Secretaria de Cidades do governo do Mato Grosso por ocasião dos preparativos para a Copa do Mundo de 2014. A exemplo de outras obras do pacote da Copa, a construção do COT sofreu atrasos.

Entre os últimos meses de 2017 e o início de 2018 foi feito o transporte da pista da Itália para Cuiabá. Ainda em 2018, depois de concluída a base da pista, foram executados os serviços de instalação dos materiais por uma equipe de profissionais da empresa representante da fabricante italiana, com sede em São Paulo (SP).

O revestimento de borracha da pista, fabricado com dupla camada (natural e sintética), chamado *poysoprene*, contém estrutura interna de células fechadas e agentes minerais adequados à espessura e dureza, cuja camada superior é pigmentada, antiderrapante, altamente resistente, vulcanizada à quente sobre a camada inferior, contendo estrutura interna especial que promove amortecimento aos atletas.

As linhas das raias são pintadas com tinta à base de *hypalon*. Tudo de acordo com as normas da Confederação



O Centro Olímpico de Treinamento (COT) foi inaugurado no dia 28 de janeiro de 2020, com uma área de 5,4 mil m<sup>2</sup>, campo de futebol, arquibancada para 1,5 mil pessoas e pista de atletismo. A cerimônia oficial de entrega do COT à UFMT pelo governo de Mato Grosso contou com membros da comunidade acadêmica, dos poderes executivo, legislativo e judiciário, bem como da sociedade civil e do mundo esportivo.

ção Brasileira de Atletismo (CBAt) e da IAAF. Atualmente, a pista de atletismo do COT-UFMT encontra-se em processo de certificação internacional pela *International Association of Athletics Federations* (IAAF). Isso permitirá a inclusão do estado no calendário de competições internacionais da modalidade.

O Centro Oficial de Treinamento da UFMT será utilizado para os cursos de graduação de licenciatura e bacharelado em Educação Física e cursos de pós-graduação. Atenderá ainda alunos de cursos de graduação em Medicina, Nutrição, Enfermagem e pós-graduação, nível de mestrado em Biociências, Educação, Medicina, dentre outros que realizem intervenções interdisciplinares envolvendo atividades físicas e de saúde. Apoiará a realização e desenvolvimento de pesquisas em diferentes áreas, em nível de mestrado e doutorado, além de produções científicas oriundas de atividades. Na extensão, as comunidades interna e externa à UFMT serão atendidas com escolas de esporte, especificamente atletismo e futebol, entre outras atividades, além de realização de competições esportivas.

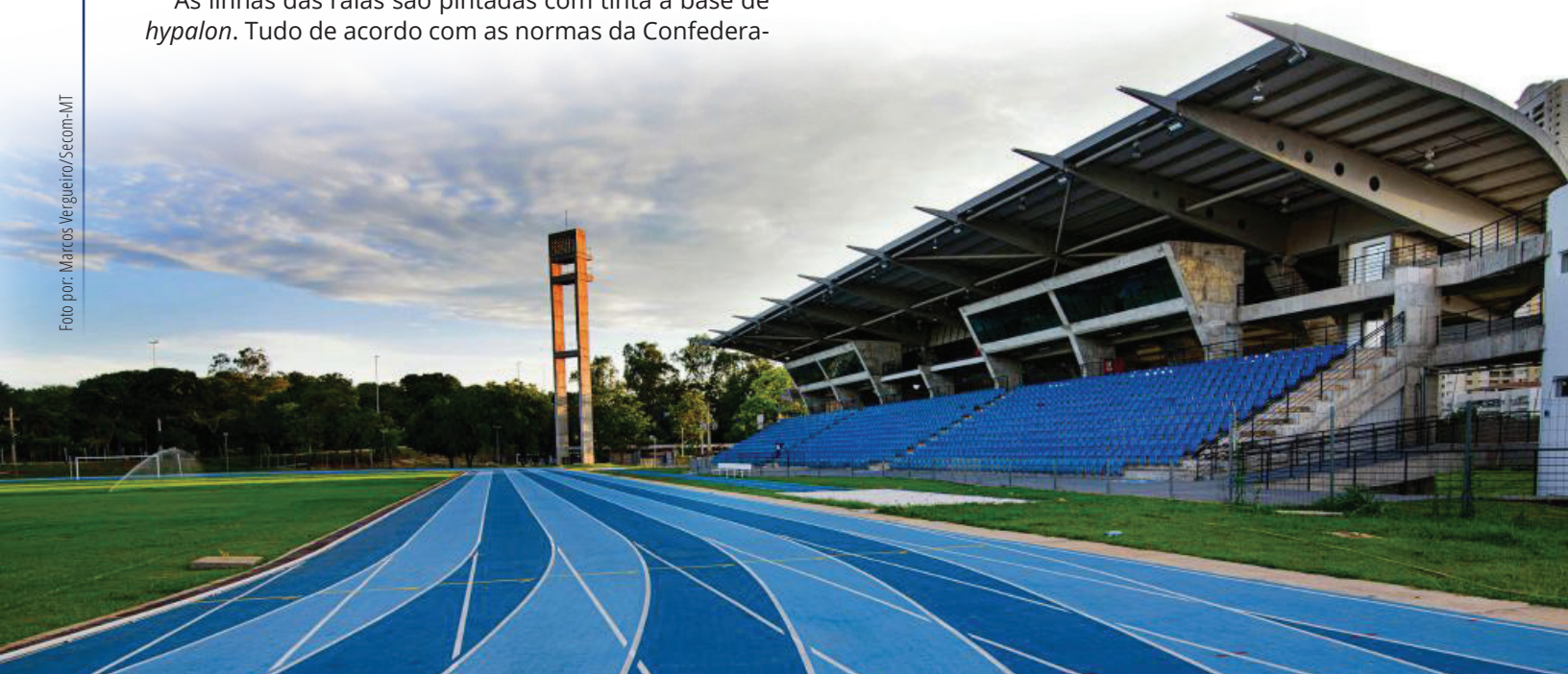

## OUTRAS IMPORTAÇÕES



### DIFRATÔMETRO DE RAIOS-X

Com detector ultrarrápido e com tubos de raios-x que permite analisar materiais a nível atômico, descobrindo e estudando sua estrutura. Equipamento de origem alemã importado pela Uniselva via subprojeto de Implantação e Modernização de Infraestrutura de Pesquisa dos Programas de Pós-graduação em Ciências Exatas e da Terra da UFMT, com recursos da Chamada Pública MCT/FINEP/CT-INFRA - PROINFRA - 01/2009. Instalado no Laboratório Multi-Usuário de Técnicas Analíticas (Lamuta) do Instituto de Ciências Exatas e da Terra da Universidade Federal de Mato Grosso (ICET-MT), câmpus Cuiabá.



### ANALISADOR DE DISTRIBUIÇÃO DE TAMANHO DE PARTÍCULAS

Com Sistema de Difração de Raios Laser que possibilita monitorar o fluxo de dióxido de carbono, metano e a variabilidade especial da temperatura em ambientes aquáticos e terrestres. Instalado no Laboratório de Ecofisiologia do Programa de Pós-Graduação em Agricultura Tropical (PPGAT), câmpus Cuiabá, o equipamento também atende os programas de Ciências Florestais e Ambientais, Física Ambiental e Recursos Hídricos da UFMT. A importação foi feita pela Fundação por meio do subprojeto Laboratório Multiusuário para Estudos Pedohidrológicos de longa duração no Pantanal Mato-Grossense (LAMEPH), vinculado ao projeto Apoio Estratégico aos Grupos de Pesquisa que dão Sustentação aos Programas de Pós-Graduação da UFMT, aprovado na Chamada Pública MCT/ FINEP/ CT-INFRA - PROINFRA 01/2009.

## SISTEMA COMPLETO DE ANÁLISE DE NANOESTRUTURAS

Importado da Áustria e instalado no Laboratório de Espelhamento de Raio-X do Centro Multiusuário de Caracterização de Materiais (CMPC), vinculado ao Programa de Pós-Graduação em Física da UFMT, em Cuiabá. O equipamento é utilizado, especialmente, para caracterizar nanopartículas, com aplicação na Biomedicina, mas também pode ser emprego para pesquisas com proteínas e com DNA, nas áreas de ciência dos materiais e farmácia, por exemplo.



## ESPECTRÔMETRO DE FLUORESCÊNCIA DE RAIOS X

Está em funcionamento no Laboratório de Poluição do Núcleo de Pesquisa do Cerrado (Nupec), no campus universitário de Rondonópolis, região sudeste do estado, o primeiro espectrômetro de fluorescência de raios x por reflexão total do Centro-Oeste. Importado pela Fundação Uniselva da Alemanha, o equipamento foi adquirido para dar suporte a estudos ambientais e tem múltiplas aplicações.



## EQUIPAMENTOS PARA PESQUISA

Foram também representativos os processos de importação de equipamentos para pesquisa feitos em 2015, representando investimentos de **R\$ 1.406.102,92**. Dessa forma, a Fundação demonstrou sua atuação nesse serviço, sobretudo com relação à importação de equipamentos para projetos credenciados pelo CNPq, o que faz com isenção de tributos.

PROJETO	ORGÃO FINANCIADOR	EQUIPAMENTO
Programa de Monitoramento da Qualidade dos Combustíveis no Estado de Mato Grosso da Central	Agência Nacional do Petróleo, Gás Natural e Biocombustíveis	Ponto de fulgorautomático – modelo ATG-8L
Análítica de Combustíveis (Ceanc)   Instituto de Ciências Exatas e da Terra (ICET) da UFMT	(ANP)	
Avaliação da contaminação ocupacional, ambiental e em alimentos por agrotóxicos na Bacia do Juruena, Mato Grosso   Instituto de Saude Coletiva (ISC) da UFMT	Ministério Público do Trabalho em Mato Grosso (MPT-MT)	Cromatógrafo de íons e acessórios
Apoio à Infraestrutura para consolidação e ampliação dos Programas de Pós-Graduação   Pró-Reitoria de Pesquisa (Propeq) da UFMT	Fundação de Amparo à Pesquisa do Estado de Mato Grosso (Fapemat)	Amplificador <i>lock-in</i> de duas fases, modelo SR830
Apoio à Infraestrutura para consolidação e ampliação dos Programas de Pós-Graduação / Pró-Reitoria de Pesquisa (Propeq) da UFMT	Agência Brasileira de Inovação (Finep)	Cromatógrafo de íons Modular Pro-fissional IC 850
Apoio à Infraestrutura para consolidação e ampliação dos Programas de Pós-Graduação / Pró-Reitoria de Pesquisa (Propeq) da UFMT	Agência Brasileira de Inovação (Finep)	Espectrômetro de massa TQD e cromatógrafo de fase líquida UPLC Acquity.
Apoio à Infraestrutura para consolidação e ampliação dos Programas de Pós-Graduação   Pró-Reitoria de Pesquisa (Propeq) da UFMT	Agência Brasileira de Inovação (Finep)	Equipamento eletrônico de proc. Digital laser Q-SMART 850.

## AÇÕES INSTITUCIONAIS

# FUNDAÇÃO UNISELVA E O CONFIES

A Fundação Uniselva é uma das quase 100 fundações de apoio do país afiliadas ao Conselho Nacional das Fundações de Apoio às Instituições de Ensino Superior e de Pesquisa Científica e Tecnológica (Confies), associação civil com personalidade jurídica de direito privado sem fins lucrativos que agrega e representa centena de fundações afiliadas em todo o território nacional.

A entidade tem assento nas reuniões da Diretoria do Confies desde 2013, integrando o grupo coordenador da associação. A partir de 2014 passou a integrar a diretoria do Confies, com a superintenden-

te Sandra Maria Coelho Martins como membro do seu Conselho Fiscal. A partir de 2019, o diretor-geral Cristiano Maciel foi eleito diretor-suplente do Conselho Fiscal do Confies.

O Confies debate permanentemente as ações e providências no intuito de desburocratizar e aperfeiçoar o gerenciamento de projetos, entre outras questões, e a Fundação Uniselva está presente ativamente nas variadas atividades. Acompanhe, em ordem decrescente de realizações, as participações da Uniselva nos eventos do Confies no período de 2020-2012:



**Novembro | 2020** – Pela primeira vez, em razão do distanciamento social por causa da pandemia da Covid-19, o Congresso Nacional do Conselho Nacional das Fundações de Apoio às Instituições de Ensino Superior e de Pesquisa Científica e Tecnológica foi realizado pela internet, nos dias 11 e 12 novembro, reunindo, nesta terceira edição, perto de 1,2 mil pessoas inscritas. Com o tema central “O cenário pós-pandemia e os efeitos da Covid-19 sobre as fundações e o sistema de ciência, tecnologia e inovação do Brasil”, o evento reuniu nomes de peso da área científica e tecnológica em um ano marcado pelas crises sanitária e orçamentária.



**Novembro | 2020** – Por unanimidade, Fernando Pe-regrino foi reeleito à presidência do Confies para o biênio 2021-2022, em Assembleia Geral Ordinária. Foi eleito como vice-presidente Antonio Fernando Queiroz, diretor Executivo da FAPEX – Fundação de Apoio da Universidade Federal da Bahia (UFBA). Entre os cinco diretores efetivos, foi eleita a superintendente da Uniselva, Sandra Maria Coelho Martins. Já o Colégio de Procuradores do Confies elegeu novos membros também para o biênio. A nova coordenadora do Conselho é Danielle Riegermann e o novo secretário é Carlos Eduardo Guerreiro, da Uniselva.



**Fevereiro | 2020** – O cenário atual e as perspectivas futuras para Ciência, Tecnologia e Inovação (CT&I) foram o foco do 2º Fórum sobre o Marco Legal da CT&I realizado no dia 18 de fevereiro pela UFMT, no câmpus Cuiabá, por meio do Escritório de Inovação Tecnológica (EIT) e da Fundação Uniselva, com apoio do Conselho Nacional das Fundações de Apoio do Confies.



**Fevereiro | 2020** – A implementação dos fundos patrimoniais ou filantrópicos como alternativas estáveis de fomento aos projetos de pesquisa e inovação das universidades e institutos públicos foi discutida no 2º Encontro de Fundos *Endowments* para Universidades Públicas realizado no dia 6 de fevereiro, no Rio de Janeiro (RJ), pelo Confies. O evento teve apoio do Ministério da Ciência, Tecnologia, Inovações e Comunicações (MCTIC) e da Financiadora de Estudos e Projetos (Finep – Inovação e Pesquisa). Participaram do evento, o vice-reitor da UFMT, Evandro Soares, o diretor-geral da Uniselva, Cristiano Maciel, a superintendente da Fundação, Sandra Martins, o presidente do Confies, Fernando Peregrino, o reitor do IFMT, Willian de Paula, e o coordenador de projetos do IFMT junto à Uniselva, Ali Veggi Júnior.



**Novembro | 2019** – Representantes da Fundação Uniselva e das instituições apoiadas participaram do 2º Congresso Nacional das Fundações de Apoio às Instituições de Ensino Superior e de Pesquisa Científica e Tecnológica, em Brasília, DF. O Congresso foi realizado pelo Confies e Fundação de Empreendimentos Científicos e Tecnológicos (Finatec) da Universidade de Brasília (UnB).



**Setembro | 2019** – Presença na 47ª audiência pública extraordinária da Comissão de Educação, Cultura e Esporte do Senado Federal que debateu o programa Future-se, do Ministério da Educação, e discutiu suas consequências, como eventuais paralisações e contingenciamento de recursos.





**Maior | 2019** – A Fundação Uniselva participou da audiência pública “A Burocracia na Pesquisa de Ciência e Inovação no País”, da Comissão de Ciência e Tecnologia, Comunicação e Informática (CCTCI) da Câmara dos Deputados, em Brasília, DF. A discussão reuniu parlamentares e representantes da Sociedade Brasileira para o Progresso da Ciência (SBPC), Associação Nacional dos Dirigentes das Instituições Federais de Ensino Superior (Andifes), Fórum Nacional de Gestores de Inovação e Transferência de Tecnologia, Controladoria-Geral da União (CGU), Agência Nacional do Petróleo, Gás Natural e Biocombustíveis (ANP) e outros membros da academia e órgãos estatais e de controle.



**Março | 2019** – Participações em reuniões do Confies e da Associação Universidade em Rede (UniRede) em Brasília, DF, com parceiros, órgãos fiscalizadores e associações representativas com intuito de alinhar pontos em comum e estabelecer rotas no aprimoramento da maior especialidade da Fundação - serviços de gerenciamento de projetos.

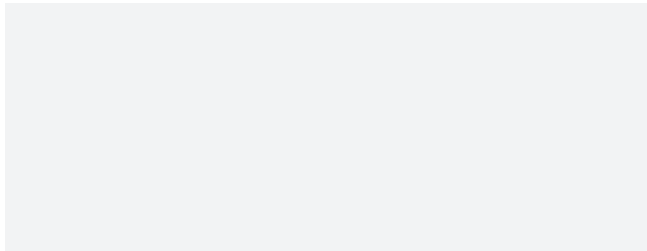

**Março | 2019** – Fórum sobre o Marco Legal da CT&I ocorrido no auditório João Barbuíno Curvo, da Faculdade de Arquitetura, Engenharia e Tecnologia - FAET, campus universitário de Cuiabá.



**Fevereiro | 2019** – O coordenador da Rede TV Confies, Sérgio Duque Estrada, veio a Cuiabá para conhecer experiências e estruturas da UFMT referentes à Educação a Distância, vez que a universidade é referência na democratização do ensino e possui larga expertise em EaD, tendo sido a instituição que idealizou e implementou o primeiro curso de graduação a distância do Brasil, reconhecido pelo Ministério da Educação (MEC).



**Novembro | 2018** – A Fundação Uniselva foi a grande vencedora do I Prêmio TV Confies de Vídeo entregue no último dia do 1º Congresso das Fundações de Apoio, em Brasília, DF, no mês de novembro. O prêmio da Rede TV Confies teve como tema "Burocracia na Pesquisa" e o vídeo da Uniselva, intitulado "Agora já SEI!", abordou o Sistema Eletrônico de Informações (SEI) e como agiliza o fluxo e trâmite de processos.



**Novembro | 2018** – Ainda em novembro, durante a Assembleia Geral do Confies, foi eleita a nova diretoria do Conselho para o biênio 2019-2020. A chapa "Avante", capitaneada pelo atual presidente do Confies, Fernando Peregrino, foi eleita por aclamação. No novo biênio, a Uniselva será representada pelo diretor-geral, Cristiano Maciel, que ocupará um dos cargos de diretor suplente.



**Novembro | 2018** – Membros da diretoria da Fundação Uniselva, responsáveis por diversas áreas da entidade e chefias e gerências da Pró-Reitoria de Planejamento da UFMT participaram do 1º Congresso do Confies, na sede da Fundação de Empreendimentos Científicos e Tecnológicos (Finatec), em Brasília, DF. O congresso substituiu o Encontro Nacional do Confies (Conselho Nacional das Fundações de Apoio às Instituições de Ensino Superior e de Pesquisa Científica e Tecnológica) que, em 2017, chegou a sua 35ª edição.

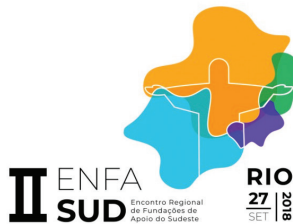

**Setembro | 2018** – “Ciência, tecnologia e inovação: o papel das Fundações de Apoio” foi o eixo norteador do II Encontro Regional de Fundações de Apoio do Sudeste (Enfasud), realizado no prédio da Escola Nacional de Saúde Pública Sergio Arouca da Fundação Oswaldo Cruz (Ensp/Fiocruz) no Rio de Janeiro, no mês de setembro. Representantes da Fundação Uniselva participaram do evento.



**Junho | 2018** – A Fundação Uniselva, representada pelo seu diretor-geral, Cristiano Maciel, participou do IV Encontro Norte e Nordeste de Fundações de Apoio às Instituições de Ensino Superior e de Pesquisa Científica e Tecnológica (Ennfaies), em João Pessoa, PB, que debateu áreas primordiais para o crescimento das instituições.



**Abril | 2018** – Dirigentes e comunicadores das 16 fundações de apoio participantes da primeira fase da Rede TV Confies, entre elas a Fundação Uniselva, se reuniram em abril, no Instituto Alberto Luiz Coimbra de Pós-Graduação e Pesquisa de Engenharia (Coppe), da Universidade Federal do Rio de Janeiro (UFRJ). O objetivo foi o de avaliar os desdobramentos do lançamento do canal, planejar divulgação, fontes de financiamento e discutir formas de produção, inserção, multiplicação e distribuição de conteúdo. O diretor-geral Cristiano Maciel e o assessor de Comunicação Maicon Milhen representaram a entidade mato-grossense.

**Abril | 2017** – Participação no I Encontro das Fundações do Centro Oeste, com o tema Vencendo a Burocracia por meio da Governança, em Goiânia (GO), reunindo diretores, gerentes de área, assessores jurídicos, auditores, de departamento, coordenadores de serviços e todos que compõem equipes de liderança ou são responsáveis pela gestão de fundações.

**Novembro | 2016** - Os participantes do 34º Encontro Nacional do Confies reafirmaram a disposição de lutar para buscar soluções no sentido de mitigar os efeitos da “excessiva burocracia na gestão da pesquisa” no Brasil. O encontro foi em novembro, em Belo Horizonte.

**Novembro | 2016** – Durante o 34º Encontro, em assembleia geral, foi eleita a nova diretoria do Confies para o biênio 2017-2018. O então vice-presidente, Fernando Peregrino, assume a presidência, tendo como vice-presidente Suzana Gico Montenegro, atual presidente do Confies. A superintendente da Uniselva, Sandra Maria Martins Coelho, foi reconduzida ao cargo que ocupa no Conselho Fiscal do Conselho.

**Março | 2016** – Foi realizado evento da área de Tecnologia da Informação de fundações de apoio para conhecer ferramentas de TI, de modo a facilitar os trabalhos diários, promovido pela Fundação Uniselva para o Desenvolvimento Científico e Tecnológico em Saúde (Fiotec) para colaboradores das afiliadas do Confies.

**Novembro | 2015** – Participação no 33º Encontro Nacional das Fundações de Apoio às Instituições de Ensino Superior e de Pesquisa Científica e Tecnológica – Confies, em Brasília (DF), na sede da Fundação de Empreendimentos Científicos e Tecnológicos – FINATEC. O projeto de lei que promove uma série de ações para o incentivo à pesquisa, à inovação e ao desenvolvimento científico e tecnológico – o PLC 77/2015 – foi um dos assuntos principais do encontro.

**Junho | 2015** – Participação no I Encontro Norte-Nordeste de Fundações de Apoio às Instituições de Ensino Superior e Pesquisa Científica e Tecnológica (ENNFAIES). As Fundações Josué Montello e Soudrade, de apoio a Universidade Federal do Maranhão (UFMA), coordenaram o Encontro em São Luís. Instituições de 14 estados brasileiros, até mesmo de outras regiões, participaram do evento.

**Novembro | 2014** - Palestra proferida pelo diretor da entidade, Professor Cristiano Maciel, no 32º Encontro Nacional do Confies, ocorrido no mês de novembro, na cidade de Florianópolis-SC, sob o tema, “Um olhar sobre a transparência de dados nas Fundações de Apoio”.

**Novembro | 2013** – Participação no 31º Encontro Nacional das Fundações de Apoio às Instituições de Ensino Superior e de Pesquisa Científica e Tecnológica, em Porto de Galinhas (PE), com a finalidade de aperfeiçoar o sistema de prestação de serviços das fundações e identificar diretrizes para ações integradas.

**Outubro | 2013** – A Fundação Uniselva foi uma das quatro fundações de apoio convidada a participar da reunião de apresentação do Sistema GAT-MEC, em Brasília, no Ministério da Educação, promovido pela Secretaria de Educação Superior/Coordenação Geral de Legislação e Normas da Educação Superior.

**Agosto | 2013** – Cuiabá sediou o curso “Legislações Aplicáveis às Fundações de Apoio”, promovido pelo Confies, a partir do Projeto Desenvolver Confies, com objetivo de fomentar as organizações afiliadas e seus profissionais de temas e conteúdos que possibilitem um percurso formativo, contribuindo para a prestação de seu serviço, interação e troca de experiências.

# FUNDAÇÃO UNISELVA E ÓRGÃOS PÚBLICOS E PRIVADOS

Permanentemente, a Fundação estabelece com seus parceiros dos setores público e privado ações conjuntas por meio de projetos abrangendo diversas áreas de conhecimento e com uma gama de atividades, todas elas com a participação dos grupos docente, discente e técnico-administrativo das instituições apoiada, que é a UFMT, e a instituição autorizada, que é o IFMT.

Essas atividades são propiciadas por instrumentos variados e adotados conforme a natureza do projeto, entre eles Termo de Execução Centralizada, Parcerias, Contratos e Convênios. Confira alguns desses trabalhos:

## PROJETO RADIS

O Projeto *Diagnóstico para Regularização Ambiental de Assentamentos da Reforma Agrária (Radis)* é fruto de um Termo de Execução Centralizada (TED) entre a UFMT e o Instituto Nacional de Colonização e Reforma Agrária (Incra), com coordenação do professor Paulo Cesar Venere, do Instituto de Biociências (IB), câmpus Cuiabá. A repactuação desse projeto, que objetiva auxiliar 18 mil famílias do Programa Nacional de Reforma Agrária, foi assinada em setembro/2020 entre a UFMT e o Incra. Por meio dessa parceria são desenvolvidas ações que visam o desenvolvimento econômico dos beneficiados, de forma compatível com a preservação ambiental. A repactuação



Willian Gomes - UFMT

também amplia a abrangência do projeto, incluindo famílias de Mato Grosso do Sul (MS), além das de Mato Grosso (MT) e Minas Gerais (MG) que já são atendidas.

## PLANO DE BACIAS HIDROGRÁFICAS DE MT

A Fundação Uniselva entregou à Secretaria de Estado de Meio Ambiente de Mato Grosso (Sema-MT) os produtos I e II – *Diagnóstico e Prognóstico* – do *Plano de Recursos Hídricos das Unidades de Planejamento e Gerenciamento (UPGs) Alto Paraguai Médio (UPG P2) e Alto Paraguai Superior (UPG P3)*. Os documentos, entregues em outubro/2020, foram aprovados pelo Grupo de Acompanhamento Especial (GAE) e resultam de Termo de Colaboração firmado entre a Sema-MT e a Fundação Uniselva para o desenvolvimento de estudos e projetos necessários à elaboração de um Plano Integrado de Bacias Hidrográficas nessas Unidades. Os trabalhos são financiados com recursos do Programa de Consolidação do Pacto Nacional pela Gestão das Águas (Progestão) da Agência Nacional de Águas (ANA). O termo resultou num projeto de extensão em execução pelo Departamento de Engenharia Sanitária e Ambiental da Faculdade de Arquitetura, Engenharia e Tecnologia (Faet) da UFMT, câmpus Cuiabá.

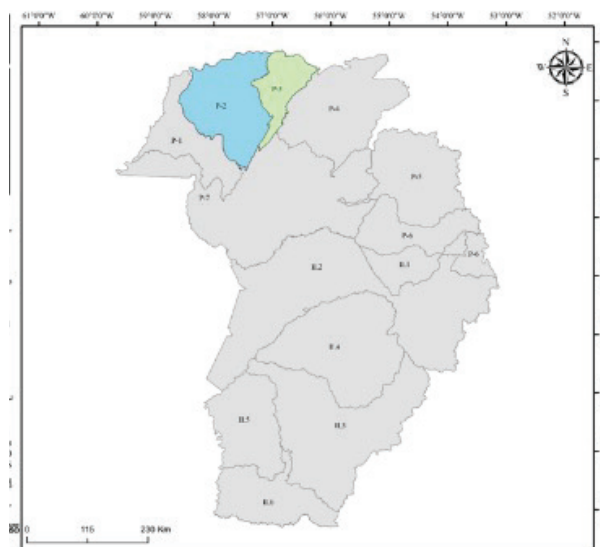

Fonte: ANA (2016).

### Legenda

B.1 - Correntes	P1 - Alto Paraguai Superior
B.2 - Taqari	P2 - Alto Paraguai Médio
B.3 - Miranda	P3 - Alto Paraguai Superior
B.4 - Negro MS	
B.5 - Nabileque	
B.6 - Apa	
	P4 - Itaú
	P5 - Alto São Lourenço
	P6 - Alto Taqari
	P8 - Correntes-MT
	P7 - Paraguai Pantanal

## ECONOMIA VERDE

A Parceria de Ação para Economia Verde (Page) é uma iniciativa global da Organização das Nações Unidas (ONU) que busca contribuir para a transformação equitativa e sustentável das estruturas econômicas nacionais em 20 países, com objetivo de obter a sustentabilidade ambiental, a geração de trabalho decente e a promoção do bem-estar humano. Em Mato Grosso, a PAGE se consolida na aliança com o governo do estado, a UFMT e a Fundação Uniselva, que gerencia atualmente três projetos ligados ao Comitê Gestor da Parceria, do qual a instituição integra com o Escritório de Inovação Tecnológica – EIT. São eles: o projeto *Aprendizagem para a Economia Verde Inclusiva (EVI)*, o *Plano de Gestão Sustentável para o Centro Histórico de Cuiabá-MT* e o projeto *Elaboração*



*de metodologia para subsidiar a regularização ambiental* e o desenvolvimento de um projeto piloto em assentamento rural do Programa Nacional de Crédito Fundiário em Mato Grosso.

## CURSOS LATO SENSU

O governo do Estado de Mato Grosso, por meio da Casa Civil, a UFMT, pelo Instituto de Geografia, História e Documentação (IGHD), câmpus Cuiabá, e a Fundação Uniselva firmaram parceria para a consecução de três cursos presenciais de pós-graduação *lato sensu* – especializações – para gestores e servidores ligados ao programa Terra a Limpo, financiado pelo Fundo Amazônia do Banco Nacional de Desenvolvimento Econômico e Social (BNDES). Ainda são contemplados outros interessados em contribuir na implantação do Programa e na efetividade das políticas públicas para o desenvolvimento rural sustentável assim denominados: Regularização Fundiária – curso de pós-graduação *lato sensu*, Geoprocessamento e Georreferenciamento de Imóveis – especialização, e Gerenciamento de Programas e Gestão de Projetos.

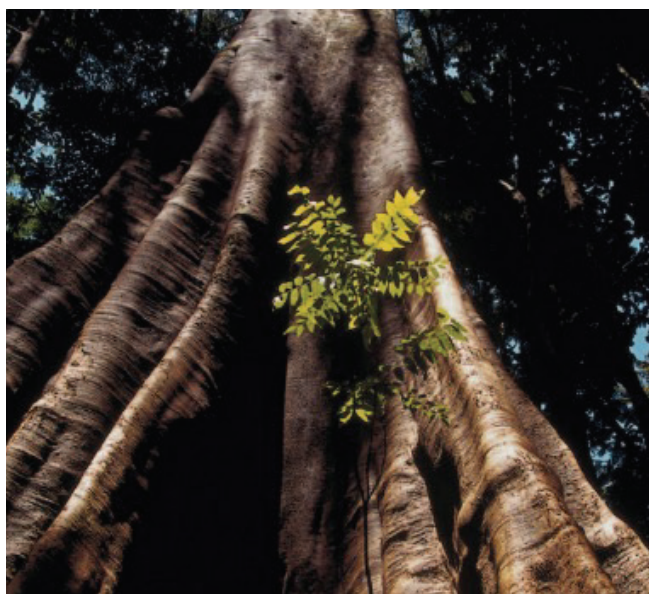

## RESÍDUOS SÓLIDOS

Com um webinar transmitido ao vivo no dia 12 de agosto/2020 pelo YouTube foi lançado o Plano Estadual de Resíduos Sólidos (PERS) de Mato Grosso. A elaboração do PERS, que englobará todos os municípios mato-grossenses, se dá por meio de um contrato firmado entre a Secretaria de Estado de Meio Ambiente (Sema-MT) e a Fundação Uniselva, com anuência da UFMT. O PERS tem financiamento do Ministério do Meio Ambiente e da própria Sema. A elaboração está a cargo do Departamento de Engenharia Sanitária e Ambiental da Faculdade de Arquitetura, Engenharia e Tecnologia (Faet-UFMT), câmpus Cuiabá, e deverá conter um panorama dos resíduos sólidos no esta-



do, estudo de regionalização, proposição de arranjos intermunicipais, estudos prospectivos e escolha de cenários de referência, diretrizes e estratégias para a implementação do PERS, banco de dados, entre outros. O professor e pesquisador Paulo Modesto Filho é o coordenador do PERS.

## GEOPARQUE

Foi entregue à Secretaria de Estado de Meio Ambiente (Sema-MT) o primeiro relatório parcial do *Projeto Executivo de Implantação do Geoparque de Chapada dos Guimarães* que consiste no inventário dos geossítios, bem como especificação da conservação da geodiversidade em locais de relevância. Esse projeto está sendo desenvolvido pela Faculdade de Engenharia da UFMT, câmpus Várzea Grande, por meio de termo de colaboração firmado entre a Sema-MT e a Fundação Uniselva, com anuência da Universidade. O inventário demonstrou que a área possui geossítios com relevância científica, com elevado

potencial para uso turístico ou educacional. Porém, alguns dos geossítios necessitam de medidas de gestão que possam garantir a sua integridade, uma vez que apresentam risco de degradação. Os critérios relacionados ao potencial de uso educacional e turístico foram mais homogêneos, em geral, com uma nota elevada. No Geoparque de Chapada dos Guimarães, a equipe do projeto, coordenado pela professora Flávia Siqueira, inventariou 25 geossítios. Eles estão distribuídos por todo o município, sendo que a maior parte se concentra na região próxima à área urbana de Chapada.



Inventário do patrimônio geológico de CChapada dos Guimarães aponta a existência de 25 geocssítios.

## CONCURSOS PÚBLICOS/PROCESSOS SELETIVOS

A atuação da Uniselva na realização dos concursos públicos e processos seletivos sob a responsabilidade da UFMT, em face de parcerias firmadas com as instituições privadas e órgãos das administrações municipal, estadual e federal, se expressa no apoio à execução das ações complementares relativas à promoção desses certames. Tais ações perpassam pelo gerenciamento administrativo-financeiro de parte dos recursos repassados à Fundação pela UFMT

para cumprimento do objeto pactuado, quais sejam: locação de veículos, locação de espaços para a realização do concurso, mobilização de colaboradores, pagamento de pessoal (bancas, fiscais, segurança, coordenação, limpeza, logística), aquisição de material de consumo (material de limpeza, lanches), aquisição de passagens aéreas e terrestres, cadastramento da força trabalho etc. Na tabela a seguir está a listagem do trabalho no período 2012-2020.



CONCURSO	ÓRGÃO CONTRATANTE	ANO
Concurso público de provas para o provimento de cargos do quadro de servidores da prefeitura municipal de Tangará da Serra-MT.	Prefeitura Municipal de Tangará da Serra	2019
Concurso público de provas para o provimento de cargos do quadro de servidores da Universidade Federal do Tocantins-TO.	Universidade Federal do Tocantins	2019
Processo seletivo para agente comunitário de saúde e agente de combate às endemias da prefeitura municipal de Rondonópolis-MT.	Prefeitura Municipal de Rondonópolis	2019
Concurso público de provas para o provimento de cargos do quadro de servidores da prefeitura municipal de Rondonópolis-MT.	Prefeitura Municipal de Rondonópolis	2019
Concurso público do conselho regional de enfermagem.	Autofinanciado	2019
Concurso de provimento de cargos do quadro de servidores da prefeitura municipal de Pontes e Lacerda-MT.	Prefeitura Municipal de Pontes e Lacerda	2019
Concurso público de serviço de Saneamento Ambiental Águas do Pantanal.	Universidade Federal do Tocantins	2019
Processo seletivo para o curso de graduação Medicina FACIMED.	Facimed	2019
Concurso de provimento de cargos do quadro de servidores da prefeitura municipal de Campo Novo do Parecis-MT.	Prefeitura Municipal de Campo Novo do Parecis	2019
Concurso público de provas para o provimento de cargos do quadro de servidores da Câmara Municipal de Cáceres-MT.	Câmara Municipal de Cáceres	2018
Processo seletivo para o curso de graduação em Medicina da FACIMED.	Facimed	2018
Processo seletivo para o curso de graduação em Medicina da UNESC 2018.	UNESC	2018
Processo seletivo para o curso de graduação em Medicina da UNESC 2019.	UNESC	2018
Concurso público para provimento de cargos da carreira de técnicos-administrativos da Universidade Federal do Sul da Bahia.	Universidade Federal do Sul da Bahia	2017
Concurso público destinado ao preenchimento de vagas para provimento de cargos da carreira de servidores da POLITEC/MT.	POLITEC/MT	2017
Organização e realização de concurso público destinado ao preenchimento de vagas para provimento de cargos da carreira de servidores da prefeitura municipal de Cáceres-MT.	Prefeitura Municipal de Cáceres	2017
Organização e realização do concurso público destinado ao preenchimento de vagas para o provimento de cargos da carreira de servidores do Departamento de Água e Esgoto de Várzea Grande-MT.	Departamento de Água e Esgoto de Várzea Grande	2017
Processo seletivo para o Curso de Medicina da FACIMED.	Facimed	2017
Processo Seletivo Interno da PM-MT.		2017
Concurso público para Provimento de Cargos de Engenheiro Mecânico Júnior, Engenheiro Eletricista Júnior, Profissional de Nível Médio I - Oficial de Manutenção Eletromecânica Aprendiz, da Companhia Paranaense de Energia - COPEL - Geração e Transmissão S/A. Municípios: Cuiabá, Sinop e Rondonópolis-MT.	Copel Geração e Transmissão S.A	2013
Concurso Público para Provimento de Vagas nos cargos efetivos da carreira dos técnicos-administrativos em Educação - UNIR. Municípios: Vilhena; Rolim de Moura; Cacoal, Presidente Médici, Ji-Paraná, Ariquemes, Porto Velho e Guajará Mirim.	UNIR	2013
Concurso Público para os cargos de Técnico Industrial de Eletrotécnica I - Operação, Técnico Industrial de Eletrotécnica I - Manutenção, Técnico Industrial de Mecânica I e Profissional Nível Médio I: Oficial de Manutenção Elétrica Aprendiz, oferecidos pela Copel Geração e Transmissão S.A. Municípios: Cuiabá, Sinop, Rondonópolis Nova Mutum, Tangará da Serra e Colíder.	Copel Geração e Transmissão S.A	2013
Concurso Público para Provimento de Cargos da Carreiras de Técnicos Administrativos em Educação do Instituto Federal de Educação, Ciência e Tecnologia de Mato Grosso.	Instituto Federal de Educação, Ciência e Tecnologia de Mato Grosso	2013

## PARCERIA COM O TRIBUNAL DE CONTAS DO ESTADO DE MATO GROSSO (TCE-MT) NA ÁREA DA INOVAÇÃO EDUCACIONAL, CIENTÍFICA E TECNOLÓGICA

Foto: Michel Lacombe/Secomm-UFMT



Convênio foi assinado no gabinete da Presidência do TCE-MT, em Cuiabá

Ano a ano vem se fortalecendo a parceria em iniciativas de aperfeiçoamento do controle interno e externo do Tribunal de Contas do Estado de Mato Grosso (TCE-MT) e do Ministério Público de Contas do Estado (MPC-MT), por meio de processos de educação mediada por tecnologias da informação e comunicação e métodos inovadores em gestão pública, com a Fundação Uniselva e a Universidade Federal de Mato Grosso.

Desde seu início, em 2010, houve ajustes administrativo e técnico quanto à forma como se desenvolve essa parceria, considerando as necessidades das instituições, bem como ampliação na quantidade de projetos desse trabalho conjunto. O mais recente instrumento firmado nessa parceria foi em agosto de 2020, quando o TCE-MT, o MPC-MT, a UFMT e a Fundação Uniselva formalizaram o convênio para pesquisa, desenvolvimento e inovação que visa a cooperação técnica e científica para desenvolvimento do projeto de extensão intitulado *A inovação educacional e a pesquisa científica e tecnológica da UFMT à serviço do controle interno, externo e social do TCE-MT e MPC-MT*.

O projeto é executado pela Secretaria de Tecnologia Educacional (Setec-UFMT) e terá ações multidisciplinares advindas de diversas unidades acadêmicas

e administrativas da Universidade, envolvendo servidores docentes e técnicos-administrativos, bem como discentes. À Fundação Uniselva caberá a disponibilização de recursos humanos complementar e a operacionalização dos procedimentos administrativos necessários para a consecução das finalidades de interesse público.

O incentivo e a promoção à ciência, à tecnologia e à inovação educacional no controle interno e externo se dá com a realização de cursos, capacitações, estudos e pesquisas, produção de materiais didáticos e instrucionais, MOOCs (do inglês Massive Open Online Course - Curso Online Aberto e Massivo, em tradução livre), projetos, métodos, processos e procedimentos, além de eventos, consultorias, apoio técnico especializado e a criação e aperfeiçoamento de sistemas de informação.

Essas atividades são destinadas às equipes técnicas das secretarias de Controle Interno, Externo, Social e de Administração do TCE e do MPC, ainda aos jurisdicionados, aos conselhos de Políticas Públicas nas áreas de educação, segurança, saúde e meio ambiente, obras e engenharia públicas, licitações, contratos e conformidade jurídica, gestão estratégica, administrativa, comunicação social e institucional.



## O PROJETO É COMPOSTO POR 77 METAS DISTRIBUÍDAS EM OITO GRANDES ÁREAS DE INTERESSE INSTITUCIONAL:

INOVAÇÃO EDUCACIONAL, CIENTÍFICA E TECNOLÓGICA NA ÁREA DE CONTROLE EXTERNO

INOVAÇÃO NOS PROCESSOS DE GESTÃO DO CONHECIMENTO POR MEIO DA TECNOLOGIA EDUCACIONAL

INOVAÇÃO EDUCACIONAL E TECNOLÓGICA NO CAMPO DA VIVÊNCIA UNIVERSITÁRIA

INOVAÇÃO EDUCACIONAL E TECNOLÓGICA NO CONTROLE INTERNO

INOVAÇÃO EDUCACIONAL E TECNOLÓGICA APLICADA AO CONTROLE SOCIAL

INOVAÇÃO NOS PRODUTOS, PROCESSOS E SERVIÇOS DE TECNOLOGIA DA INFORMAÇÃO

INOVAÇÃO NOS PROCESSOS DE COMUNICAÇÃO E GESTÃO DE RESULTADOS DE ENSINO, PESQUISA E EXTENSÃO

INOVAÇÃO NAS ATIVIDADES E FERRAMENTAS PROCESSUAIS E JURÍDICAS

## BREVE RETROSPECTIVA DA PARCEIRA TCE-MT, UFMT E FUNDAÇÃO UNISELVA

**2020** – assinado convênio para pesquisa, desenvolvimento e inovação que visa a cooperação técnica entre TCE-MT, MPC-MT, UFMT e Uniselva.

**2015** – assinado convênio e Termo de Cooperação e Intercâmbio Educacional, Técnico, Científico e Cultural para renovação da parceria.

**2010** – assinado o Termo de Cooperação Mútua TCE-MT, MPC-MT, UFMT e Fundação Uniselva.



# FUNDAÇÃO UNISELVA E MUNICÍPIOS

Por meio de parcerias institucionais com os municípios de Mato Grosso, projetos da UFMT e do IFMT foram e vêm sendo realizados com o gerenciamento da Fundação Uniselva em diversas cidades, contribuindo em diferentes frentes para a evolução da qualidade de vida dos cidadãos do estado.

Durante a 1ª Marcha a Cuiabá, em julho de 2020, que reuniu prefeitos e vereadores em Defesa dos Municípios Mato-Grossenses, no dia 11 de julho, alguns projetos da UFMT gerenciados pela Fundação foram apresentados pelo secretário de Articulação e Relações Institucionais da UFMT, Fabricio Carvalho.



Foto: Vicente de Souza/AMM

## BARÃO DE MELGAÇO

O prefeito de Barão de Melgaço, Elvio de Souza Queiroz, assinou convênio com a UFMT e a Fundação para execução do projeto de extensão *Revitalização da Orla do Município de Barão de Melgaço*. Coordenado pelo professor, José Afonso Botura Portocarrero, do Departamento de Arquitetura e Urbanismo da Faet (Faculdade de Arquitetura, Engenharia e Tecnologia), câmpus Cuiabá, o projeto de revitalização foi entregue em março de 2020, contemplando mais especificamente a urbanização da Avenida Augusto

Leverger, num trecho de aproximadamente 400m. Foram feitos ainda projetos complementares de estrutura, elétrica, hidrossanitário, paisagismo, comunicação visual, planilhas de orçamento e quantificação. Por se tratar de área com reconhecido potencial turístico, a revitalização do local poderá ampliar os rendimentos da população, em especial, das atividades ligadas ao rio Cuiabá, que margeia a orla. A integração com o rio, inclusive, é uma das premissas do projeto, de acordo com Portocarrero.



## CAMPO NOVO DO PARECIS

A UFMT, a Fundação Uniselva e o município de Campo Novo do Parecis (MT) pactuaram convênio para o projeto de extensão *Confinamento de Resíduos Sólidos Urbanos Depositados a Céu Aberto e Recomposição Volumétrica de Vala para Resíduos Sólidos Domésticos*. A coordenação é do professor Paulo Modesto Filho, do Departamento de Engenharia Sanitária e Ambiental da Faet (Faculdade de Arquitetura, Engenharia e Tecnologia), UFMT, câmpus Cuiabá.



Prefeito Rafael Machado e a superintendente Sandra Martins.

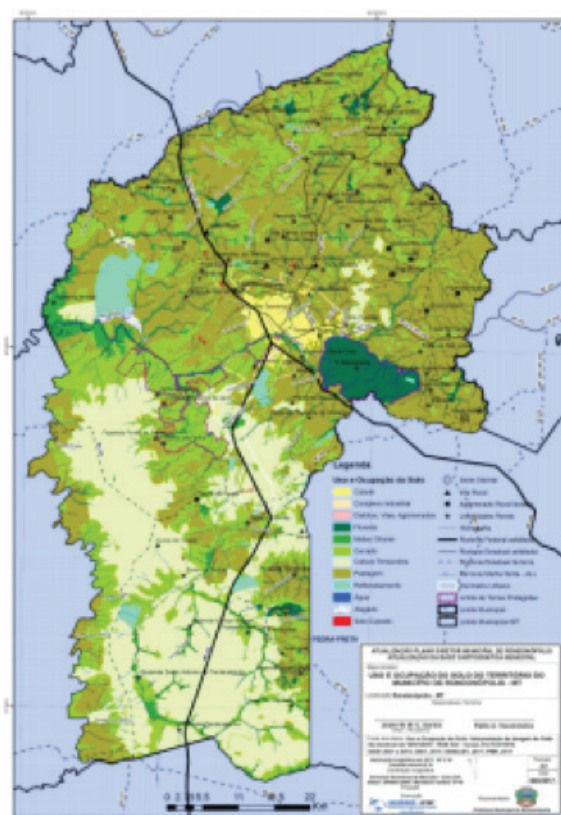

## RONDONÓPOLIS

Convênio entre a Prefeitura Municipal de Rondonópolis, a Fundação Uniselva e a UFMT colocou em prática o projeto de extensão *Produção de Mapeamentos Temáticos para a Fase de Diagnóstico do Processo de Atualização do PDM/ROO/2016*, que versa sobre a atualização do Plano Diretor Participativo de Desenvolvimento Urbano e Ambiental do Município de Rondonópolis. Coordenado pelo professor Jeater Santos, geógrafo de formação e doutor em Geografia, o projeto contemplou a participação dele e de outros docentes e discentes do Departamento de Geografia e do Programa de Pós-Graduação em Geografia, da UFMT Rondonópolis, como consultores no processo de atualização do Plano Diretor Municipal.

Figura que representa o uso e ocupação do solo do território de Rondonópolis-MT.

## Parque da Seriema em Rondonópolis

O Parque Natural Municipal de Rondonópolis, popularmente conhecido como Parque da Seriema, é uma Unidade de Conservação (UC) Municipal e, para atender ao disposto na lei federal que estabelece critérios e normas para a criação, implantação e gestão das UC's – “a criação de uma unidade de conservação deve ser precedida de estudos técnicos” –, coube à UFMT, por meio de convênio firmado com a Prefeitura Municipal e a Fundação Uniselva, a realização do Estudo Técnico para o Parque Natural Municipal da Seriema. O coordenador do estudo é o professor Normandes Matos da Silva.



Aeronave remotamente pilotada do tipo asa rotativa, hexacóptero, modelo X800, homologada pela Agência Nacional de Telecomunicações (Anatel) e registrada na Agência Nacional de Aviação Civil (Anac) ajuda a contextualizar a área do parque.

## CÁCERES

Projeto de extensão tecnológica intitulado *Diagnóstico do Enquadramento Previdenciário e Adequação à Proposta do eSocial*, do Núcleo de Pesquisas Econômicas e Socioambientais (NuPES), da Faculdade de Economia (FE) da UFMT, apoia a Prefeitura de Cáceres. O objetivo é o de fornecer suporte na gestão e prestação das informações referentes às obrigações fiscais, previdenciárias e trabalhistas, com o desenvolvimento e implementação de um Software Validador de alimentação prévia, com a crítica necessária para atender à nova regulamentação do eSocial.



O acordo foi assinado no gabinete da reitoria da UFMT.

## CLAUDIA

Uma videoconferência reuniu o reitor do IFMT, Willian de Paula, o diretor-geral do IFMT Sorriso, Claudir Von Dentz, o prefeito de Cláudia, Altamir Kurten, o diretor-geral da Fundação Uniselva, Cristiano Maciel; a secretária de Educação e Cultura de Claudia, Claudevânia Anderle e o assessor de Comunicação do IFMT Sorriso, Dieison Guisolfi, em junho de 2020, para analisar a oferta do Curso Técnico em Agropecuária, inédito em Claudia. O curso terá duração de dois anos e será totalmente gratuito, desde a inscrição no processo seletivo. Todas as despesas envolvidas serão absorvidas pela Prefeitura e pelo IFMT. O corpo docente será formado por professores do Instituto Federal de diversas áreas como Topografia, Cooperativismo e Extensão Rural, Agroecologia e Gestão Ambiental, Construções Rurais,

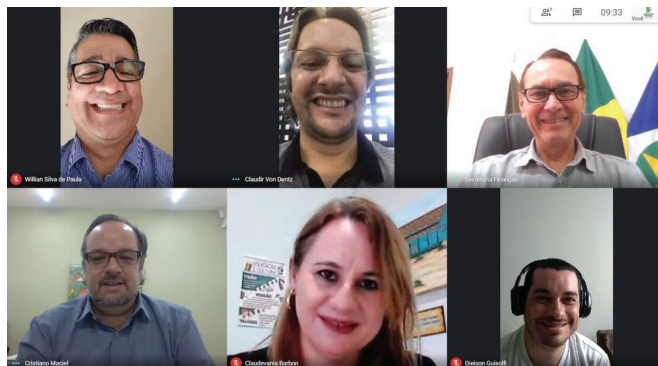

Videoconferência com reitoria da IFMT.

Políticas Públicas e Legislação Ambiental, além de especialistas em diferentes culturas de criações de animais.

## ITIQUIRA

O projeto *Pesquisa por alternativas de redução de riscos ecológicos na Bacia do Rio São Lourenço – Estudos sobre poluição e disposição de resíduos sólidos domiciliares do Município de Itiquira-MT (cidade sede e a localidade de Ouro Branco do Sul)* é resultante de convênio firmado entre o município de Itiquira, a UFMT, por intermédio do Instituto de Ciências Agrárias e Tecnológicas (ICAT), câmpus Rondonópolis, com gestão administrativa e financeira da Fundação Uniselva. O objetivo do projeto é realizar um diagnóstico participativo do impacto dos efluentes tratados e não tratados nas águas do Rio Vermelho e seus tributários, visando gerar informações que atendam os anseios sociais quanto às dúvidas dos atores envolvidos, bem como avaliar as possibilidades de disposição dos resíduos sólidos domiciliares provenien-



tes do Município de Itiquira-MT e do distrito de Ouro Branco do Sul; indicar, com base em estudos científicos, três áreas com potencial para implantação de aterro sanitário para resíduos sólidos domiciliares e elaborar um plano preliminar de gerenciamento de passivos ambientais para as duas áreas caracterizadas como “lixões” do município.

## RELACIONAMENTO COM AS INSTITUIÇÕES CREDENCIADAS

# UFMT – INSTITUIÇÃO CREDENCIADA

A Fundação Uniselva vem continuamente fortalecendo suas atividades institucionais, de relacionamento social e de gerenciamento de projetos das instituições que apoia desde o início de sua criação, que é a Universidade Federal de Mato Grosso (UFMT). No período 2012-2020 algumas dessas ações que visam sempre alcançar a qualidade na prestação de atendimento são apresentadas a seguir:

### FLUXO DE PROCESSOS UFMT/UNISELVA

Medidas visando reestruturar o sistema de trâmites de processos entre a UFMT e a Fundação Uniselva e também para formalizar e padronizar o fluxo desses processos e a relação da instituição com a entidade foram propostas em 2015 por integrantes de um Grupo de Trabalho instituído por portaria da então reitora Maria Lucia Cavalli Neder. O GT analisou como os projetos de ensino, pesquisa, extensão, desenvolvimento institucional, científico, tecnológico e de estímulo à inovação tramitavam à época, fazendo os questionamentos e apontamentos para aperfeiçoamento, com vistas ao estabelecimento de uma nova rotina de fluxo de processos a ser implantada e um cronograma para o desenvolvimento de ações com matriz de responsabilidades.



Encontros na Uniselva, no câmpus da UFMT, em Cuiabá.

### INTERIORIZAÇÃO DE AÇÕES

As visitas às instituições apoiadas no interior do estado objetivam uma aproximação produtiva ao levar ações, serviços, esclarecer dúvidas e abrir canais de diálogo constantes para entender as demandas, necessidades e potencial de cada localidade.

### VISITAS AOS CÂMPUS DE RONDONÓPOLIS, ARAGUAIA E SINOP

No mês de junho/2019, dando prosseguimento ao trabalho de aproximação com os câmpus localizados nas regiões de Mato Grosso, diretoria e colaboradores da Fundação Uniselva estiveram nas instalações da UFMT em Rondonópolis, a cerca de 218 km de Cuiabá, e no câmpus Araguaia da UFMT, mais precisamente na unidade universitária de Barra do Garças, aproximadamente a 500 km da capital.



Da esq. p/ dir.: Reuniões na UFMT Rondonópolis, no IFMT Rondonópolis e na unidade universitária de Barra do Garças da UFMT.

Em agosto/2019, equipe de trabalho da Uniselva visitou o câmpus da UFMT em Sinop, localizado no norte de Mato Grosso. A visita teve o objetivo de atender e esclarecer dúvidas de coordenadores de projetos, professores e pesquisadores do câmpus além de informar sobre os serviços prestados pela entidade e consolidar a interiorização das ações da Fundação. A equipe foi ao Hospital Veterinário (Hovet), ao Instituto de Ciências Agrárias e Ambientais (ICAA), ao Instituto de Ciências Humanas e Sociais (ICNHS) e à sede da Pró-reitoria do câmpus.



Reunião com pesquisadores no Hospital Veterinário (Hovet), do câmpus de Sinop.

Já em maio/2018, uma equipe de técnicos e gerentes da Fundação também cumpriu em Sinop uma agenda de dois dias, “O Desenvolvimento da Ciência, Tecnologia e Inovação nas Instituições Federais de Ensino Superior e o Papel das Fundações de Apoio”. O objetivo foi o de dar continuidade ao processo de interiorização da Uniselva e levar ações, serviços, além de esclarecer dúvidas no câmpus da UFMT em Sinop.

A mesma agenda foi repetida no câmpus da UFMT em Rondonópolis, no mesmo mês, ocasião em que a equipe da Uniselva atendeu parte do corpo docente e técnico-administrativo da instituição, em fase de implantação da Universidade Federal de Rondonópolis (UFR), e também conheceu instalações, produtos, equipamentos, ações e projetos desenvolvidos no câmpus da região sudeste do estado.



#### **UNISELVA DIVULGA SERVIÇOS**

Durante a realização do VIII Simpósio Brasileiro de Agropecuária Sustentável (Simbras) da 5th Internacional Conferen-  
ce on Sustainable Agriculture, em Sinop, a Fundação Uniselva montou um estande no local para apoiar os organizadores e divulgar os diferentes serviços oferecidos no gerenciamento de projetos, atendendo participantes e professores. A ação pioneira foi ao encontro de outras estratégias empreendidas pela Direção da entidade para difundir, divulgar e interiorizar as atividades desempenhadas pela Uniselva.

# IFMT – INSTITUIÇÃO AUTORIZADA

A Fundação Uniselva foi autorizada a atuar como fundação de apoio do Instituto Federal de Educação, Ciência e Tecnologia de Mato Grosso (IFMT) por portaria conjunta dos ministérios da Educação (MEC) e da Ciência, Tecnologia, Inovações e Comunicações (MCTIC) em novembro de 2017. A base dessa relação foi a portaria interministerial que permite a uma fundação de apoio, já registrada e credenciada nos Ministérios para apoiar uma Instituição Federal de Ensino Superior (IFES), no caso a Uniselva com a UFMT, ser autorizada a apoiar outra IFES, situação em que se enquadra a relação Uniselva e IFMT. Confira a retrospectiva dessa parceria:



### ABRIL | 2017

Em 26 de abril de 2017, a Direção Executiva da Fundação Uniselva, formada pelo diretor-geral Cristiano Maciel e a superintendente Sandra Maria Coelho Martins receberam na entidade o novo reitor do Instituto Federal de Educação, Ciência e Tecnologia de Mato Grosso (IFMT), Willian Silva de Paula, para prospectar parcerias e ações conjuntas futuras.



### MAIO | 2017

A Fundação Uniselva participou da reunião ordinária do Colégio de Dirigentes (Codir) do IFMT, realizada no dia 25 de maio, em Cuiabá. Com o reitor do IFMT, Willian Silva de Paula, na presidência, o Codir é formado pelos pró-reitores e diretores-gerais dos câmpus e é o órgão consultivo e de apoio ao processo decisório da Reitoria. Na ocasião, a diretoria-executiva da Uniselva apresentou o histórico da entidade, os registros, credenciais, legislações e órgãos de fiscalização as quais está submetida, bem como a estrutura organizacional, a força de trabalho, os serviços oferecidos e alguns dos projetos gerenciados pela Fundação.



### NOVEMBRO | 2017

Concretização da parceria, consolidada na Portaria Conjunta assinada em novembro de 2017.

# PROSPECÇÃO DE PROJETOS UNISELVA | IFMT

Em **2018** foi dado início ao efetivo apoio da entidade na gestão administrativa e financeira dos projetos oriundos das iniciativas dos docentes e técnicos-administrativos do IFMT. No decorrer desse ano, representantes da Fundação reuniram-se frequentemente com dirigentes, professores e pesquisadores do IFMT para sanar dúvidas quanto aos procedimentos e trâmites necessários à formalização de projetos, tudo isso com objetivo de prospectar, consolidar e firmar parcerias.

A Fundação Uniselva marcou presença em reunião do Conselho de Ensino, Pesquisa e Extensão (Consepe) do IFMT para estreitar laços com o órgão da Administração-Geral do IF que reúne servidores docentes e técnico-administrativos, discentes, coordenadores de pesquisa, extensão e chefes de Departamento de Ensino.



Participação no Workshop de Ensino, Pesquisa, Extensão e Inovação (5º WorkIF) do Instituto Federal de Educação, Ciência e Tecnologia de Mato Grosso (IFMT) em Cuiabá, com presença em painel que debateu a pós-graduação e com estande de serviços da entidade.

Diretor-geral da Uniselva participa da Reunião do Conselho de Ensino, Pesquisa e Extensão (Consepe) do IFMT.



A convite da Pró-Reitoria de Pesquisa, Pós-Graduação e Inovação (Propes) do IFMT, a Fundação participou do IV Fórum de Pesquisa e Inovação do IFMT realizado em março, no auditório da Reitoria, em Cuiabá, a partir do tema “Os desafios e a inovação na pesquisa”.



O coordenador de projetos do IFMT junto à Fundação Uniselva, Ali Veggi Junior, apresentou em abril/2018, no câmpus Cuiabá – Cel. Octayde Jorge da Silva, o percurso legal para que pesquisadores, docentes e técnicos possam acessar a Fundação Uniselva no apoio a projetos de ensino, pesquisa, extensão, desenvolvimento institucional e inovação.

Pesquisadores, docentes e técnicos conhecem o fluxo de processos.

**2019** – Participação da mesa redonda “Pesquisador: Interação com Setor Produtivo”, durante o 6º Workshop de Ensino, Pesquisa, Extensão e Inovação do IFMT (Workif Pesquisador), no câmpus Sorriso, realizada em novembro pela Pró Reitoria de Pesquisa, Pós Graduação e Inovação do IFMT.



---

## INTERIORIZAÇÃO DE AÇÕES

Na mesma linha de entendimento em relação às unidades acadêmicas do interior mato-grossense pertencentes à UFMT, técnicos da Fundação visitam os câmpus do IFMT sediados fora da capital mato-grossense. O objetivo é o mesmo: uma aproximação produtiva ao levar ações, serviços, esclarecer dúvidas e abrir canais de diálogo constantes para entender as demandas, necessidades e potencial de cada localidade.

### **SORRISO – SINOP – LUCAS DO RIO VERDE E RONDONÓPOLIS**

Representantes da Fundação Uniselva estiveram nos câmpus do IFMT em Sorriso, Sinop e Lucas do Rio Verde, na região norte do estado, para difundir entre pesquisadores, professores e técnicos o fluxo de trabalho para cadastro de projetos na entidade.



### **REUNIÃO NO IFMT EM RONDONÓPOLIS**

No mês de junho, diretoria e colaboradores da Uniselva estiveram nas instalações do IFMT em Rondonópolis, a cerca de 218 km de Cuiabá, objetivando atender pesquisadores e levar ações e serviços.



## OFICINA DE PROJETOS

A Uniselva e o IFMT deram sequência às atividades que realizam, destacando-se às visitas técnicas às unidades da instituição e a realização de oficinas de projetos.

**2020** - A equipe da Fundação Uniselva visitou unidades do IFMT em Cuiabá e Várzea Grande e também no interior do estado para ministrar oficinas de elaboração de projetos, levando ações, serviços, esclarecendo dúvidas e fomentando o desenvolvimento de novas parcerias nas áreas de ensino, pesquisa, extensão, ciência, tecnologia e inovação. Os encontros foram capitaneados pelo coordenador de projetos do IFMT junto à Uniselva, Ali Veggi Junior, e pelo diretor-geral da Fundação, professor Cristiano Maciel, acompanhado

por profissionais dos setores de Projetos e Jurídico da entidade.

- 28 de janeiro: Planejamento Coletivo 2020/1 do câmpus de Várzea Grande.
- 29 de janeiro: Encontro Pedagógico e de Planejamento do câmpus Cuiabá - Cel. Octayde Jorge da Silva.
- 31 de janeiro, a reunião: Semana Pedagógica/ Planejamento e Elaboração do Plano Individual de Trabalho (PIT) do câmpus Avançado de Diamantino.



Equipe de visita técnica em visita às unidades do IFMT no interior.

Foto: Divulgação/Prefeitura de Cláudia



Cláudia possui mais de 11 mil habitantes.

### CURSO TÉCNICO EM CLÁUDIA

**2020** - A Prefeitura de Cláudia, o IFMT e a Fundação Uniselva pactuaram convênio para oferta de Curso Técnico em Agropecuária Subsequente ao Nível Médio no município, que pertence à região norte do estado. Foram abertas 40 vagas que serão preenchidas por meio de um processo seletivo simplificado. A formação se dará nas modalidades subsequente e presencial, ou seja, as vagas serão destinadas a concluintes do Ensino Médio e as aulas serão ministradas em Cláudia, na Escola Municipal Daniel Tilton.

# PESSOAL TÉCNICO APTO



## NOVOS MODOS DE PENSAR

A Fundação Uniselva, como toda fundação de apoio à IFES, enfrenta diariamente o desafio de transitar por diversas legislações, de se reinventar, de buscar formas de garantir a sua sustentabilidade sem perder o foco de sua missão precípua que é a de apoiar as iniciativas advindas das instituições apoiadas nos projetos de ensino, pesquisa, extensão, desenvolvimento institucional, científico, tecnológico e de inovação.

No período 2012-2020, a entidade procurou aprimorar seus serviços e melhorar seus processos no gerenciamento administrativo e financeiro dos projetos apoiados de forma a garantir o fiel cumprimen-

to de sua missão, consoante as legislações vigentes e aos princípios e regras de seu Estatuto e dos regulamentos das instituições apoiadas – UFMT e IFMT.

Em face a tais desafios, a Fundação realizou investimentos em suas estruturas física, deliberativa e administrativa para dar suporte ao bom atendimento às instituições apoiadas, parceiros e clientes e, de forma especial, na capacitação do seu quadro de colaboradores para uma prestação de serviço qualificada e ágil nas diferentes áreas de suas competências. Ressalta-se também que a entidade primou sempre por uma atuação transparente e alinhada com as boas práticas de gestão.



Legenda.



Legenda.



Legenda.



Legenda.

## GESTÃO DE PESSOAS

---

A expansão da área de Recursos Humanos da Fundação Uniselva ocorreu em 2018, com a implantação do setor de Gestão de Pessoas, possibilitando que todo processo de recrutamento e seleção de colaboradores fosse realizado pelo setor, por meio de análise de currículos, avaliação e entrevistas finais, bem como gestão de estagiários da Fundação e os advindos de projetos, mediante a confecção dos contratos, controle de pagamentos, recessos, rescisões e termos aditivos. É responsável ainda pela gestão do Plano de Saúde da Fundação, controle e conferência de pagamento, inclusão e exclusão de beneficiários e dependentes, além de gerir a área de treinamento e desenvolvimento, buscando cursos de capacitação para os colabora-

dores e oportunidades para melhorar o clima organizacional da entidade.

O plano de trabalho do setor relaciona ainda realizar treinamentos de integração e acompanhar a qualificação e capacitação dos colaboradores, visando ao aprimoramento da capacidade de análise crítica e de inovação dos profissionais que atuam na entidade, proporcionando-lhes a busca do autodesenvolvimento. Nessa linha foi adquirido o Plano Mensal do Clube do Treinamento, por meio do qual a Fundação tem direito a capacitar no mínimo dois empregados no mês, com foco nos gestores, quando se tratar de assuntos comportamentais e de gestão. Os cursos a seguir são oferecidos anualmente.

---

| **GESTÃO DO TEMPO** | **FEEDBACK, ATITUDE - VENCEDORES E PERDEDORES** |  
| **TRABALHO EM EQUIPE** | **EXCELÊNCIA NO ATENDIMENTO** | **LIDERANÇA** |  
| **PROGRAMAÇÃO NEUROLINGUÍSTICA** |

---



## QUADRO DE PESSOAL

O quadro de pessoal administrativo da Fundação Uniselva é composta atualmente por quase 60 pessoas distribuídas nas diferentes áreas dispostas no organograma da instituição. Acompanhe a quantidade de colaboradores nos últimos oito anos:

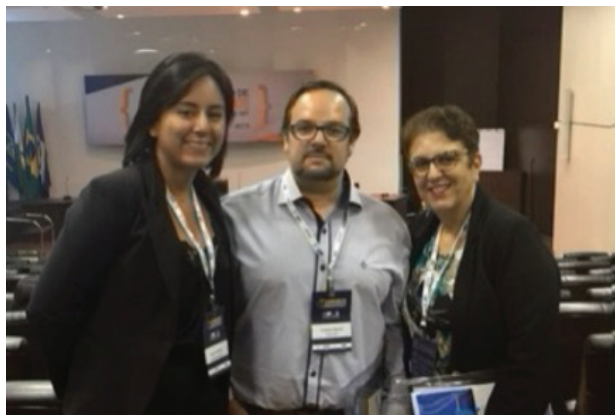

ANO	COLABORADORES
2020	37
2019	59
2018	58
2017	52
2016	50
2015	56
2014	51
2013	51

## CAPACITAÇÃO DE PESSOAL

A demanda por serviços requer a melhoria e o aperfeiçoamento contínuo do setor de gerenciamento administrativo e financeiro da Fundação Uniselva. Para atender a excelência operacional na prestação de um serviço de qualidade, a entidade propicia qualificação contínua aos seus colaboradores dos diversos setores, mediante a participação em cursos de capacitação, eventos, workshops, congressos, movimento que instiga novos modos de pensar no âmbito organizacional e a permanente busca por melhores resultados nas ações empreendidas promovendo e estimulando a sinergia entre as áreas de trabalho.



## EVENTOS DE QUALIFICAÇÃO DE PESSOAL

### OUTUBRO 2018

Colaboradores da Uniselva participaram do I Congresso de Ciências Contábeis (Concic) da UFMT realizado pela Faculdade de Administração e Ciências Contábeis (FACC), câmpus Cuiabá, no Teatro do Cerrado Zulmira Canavarros da Assembleia Legislativa de Mato Grosso (ALMT).

### NOVEMBRO 2018

A Uniselva enviou três representantes para o 1º Fórum Nacional de Importação para Pesquisa do CNPq realizado em Brasília, DF, para analisar os impactos do Marco Legal de Ciência, Tecnologia e Inovação e aprofundar discussões sobre as práticas de importação para pesquisa no Brasil. Participaram os assessores jurídicos Carlos Eduardo Guerreiro e Karoline Franco e o técnico de Projetos Miguel de Paula.

### NOVEMBRO 2018

Colaboradores da Uniselva participaram do curso “Importação Passo a Passo”, promovido pela Cinat Cursos Empresariais, no Espaço CDL da Câmara de Dirigentes Lojistas de Cuiabá. O objetivo foi dotar os participantes dos conhecimentos necessários sobre o processo de importação, possibilitando, através de exercício, aliar a teoria à prática.

### JUNHO 2018

Participação e Apoio ao Workshop de Tecnologia da Informação e Comunicação das Instituições Federais de Ensino Superior do Brasil (WTICIFES) em Cuiabá.

### MAIO 2018

Participação e Apoio ao Workshop de Tecnologias de Redes (WTR) organizado pelo Pop-MT (Ponto de Presença da Rede Nacional de Ensino e Pesquisa – RNP) em Cuiabá, no Instituto de Computação da UFMT

### OUTUBRO 2017

A Secretaria da Tecnologia da Informação propiciou à Fundação Uniselva treinamento sobre o Sistema Eletrônico de Informações – SEI, plataforma de gestão de processos e documentos eletrônicos, cujo objetivo é promover a eficiência administrativa, celeridade dos processos e sustentabilidade, destinado aos técnicos da entidade diretamente envolvidos no fluxo dos processos com a UFMT.

### AGOSTO DE 2017

Participação do IV Congresso de Gerenciamento de Projetos do PMI-MT, seção local daquela que é considerada a maior entidade mundial sem fins lucrativos dedicada exclusivamente ao fomento da atividade de Gerenciamento de Projetos - *Project Management Institute*. O evento foi realizado em Cuiabá, com apoio da Fundação Uniselva e dos escritórios de Projetos e Processo [EPP] e de Inovação Tecnológica [EIT], da UFMT.

### MARÇO 2017

Participação no 12º Congresso Brasileiro de Pregoeiros, considerado o maior encontro de agentes de licitações do país, em Foz do Iguaçu, dos representantes da Uniselva das áreas de Compras e Licitação.

### SETEMBRO 2016

Participação do colaborador da Assessoria de Comunicação da Fundação no XXXIX Congresso Brasileiro de Ciências da Comunicação, promovido pela Intercom e realizado pela Escola de Comunicações e Artes da Universidade de São Paulo [ECA-USP], em São Paulo.

### SETEMBRO 2016

A experiência da Fundação Uniselva na modelagem de processos foi apresentada pelo diretor-geral da entidade, Cristiano Maciel, e pelo técnico do Núcleo de Processamento de Dados [NPD] Álvaro Junio durante a Conferência Internacional sobre *Business Process Management* (Modelagem de Processos de Negócios, em tradução livre), realizada pela primeira vez na América Latina, no Rio de Janeiro (RJ).

### SETEMBRO-OUTUBRO 2016

Realização pela Fundação Uniselva do I Curso de Capacitação de Pesquisa de Preços, ministrado pelo Dr. Franklin Brasil, Auditor da CGU Regional, no laboratório da Secretaria de Tecnologia da Informação e da Comunicação da UFMT, em duas etapas, setembro e outubro, com objetivo de capacitar seus colaboradores quanto aos procedimentos licitatórios e de compras, extensivo aos servidores da Universidade.

### MAIO 2015

Colaboradores da Fundação das áreas de Prestação de Contas, Licitação, Projetos e Financeiro participaram do Curso Sistema de Gestão de Convênios e Contratos de Repasse (Siconv) em Brasília. O Siconv é uma iniciativa do governo federal responsável por todo o ciclo de vida dos convênios, contratos de repasse e termos de parceria, no qual são registrados os atos, desde a formalização da proposta até a prestação de contas final.

### MARÇO 2015

Participação no 10º Congresso Brasileiro de Pregoeiros, em Foz do Iguaçu, evento com foco na capacitação e aperfeiçoamento dos agentes públicos responsáveis pelas contratações na administração pública. Além das palestras, foram desenvolvidas 21 oficinas, entre elas as de Capacitação e Formação de Pregoeiros, Sistema de Registro de Preços, Controle Interno e o Pregão, Licitações Sustentáveis.

### MARÇO 2015

Colaboradores da Área de Projetos da Uniselva participam do Curso de Elaboração de Projetos – Método Canvas, promovido pelo Escritório de Inovação Tecnológica [EIT] da UFMT

### ABRIL 2015

Participação no II Congresso Brasileiro de Direito Público, realizado em Goiânia pelo Instituto Brasileiro de Direito Público, para debater a lei federal 13.019/2014, conhecida como Marco Regulatório das Organizações da Sociedade Civil.

### JUNHO 2013

O Escritório de Inovação Tecnológica da UFMT-EIT promoveu capacitação na Área de Gestão de Projetos para formar multiplicadores da metodologia interessados em Gestão de Projetos de diversas naturezas. Dois técnicos da Área de Projetos e um da equipe do Programa de Gestão da Qualidade Uniselva participaram da capacitação.

---

## VISITAS TÉCNICAS

As chamadas visitas técnicas estão também incluídas no conjunto de atividades que visam a qualificação do pessoal da Fundação Uniselva.

### **VISITA TÉCNICA I - FIOTEC**

A cooperação com o desenvolvimento e fortalecimento das afiliadas ao Confies possibilitou a ida dos colaboradores do Núcleo de Processamento de Dados (NPD) da Fundação Uniselva, Alberto Marçal e Álvaro Santana, à sede da Fundação para o Desenvolvimento Científico e Tecnológico em Saúde [Fiotec], no Rio de Janeiro, RJ, para conhecer os sistemas de Escrituração Fiscal Digital das Obrigações Fiscais, Previdenciárias e Trabalhistas (E-social), de Gerenciamento Eletrônico de Documentos [GED] da entidade.

### **VISITA TÉCNICA II - FUNPAR**

Membros da Fundação Uniselva estiveram em Curitiba, em outubro/2016, na sede da Fundação da Universidade Federal do Paraná [Funpar]. A visita da superintendente Sandra Maria Coelho Martins e do assessor jurídico Carlos Eduardo Guerreiro teve por objetivo estreitar ainda mais as relações entre as duas fundações, que possuem assentos na diretoria do Conselho Nacional das Fundações de Apoio às Instituições de Ensino Superior e de Pesquisa Científica e Tecnológica (Confies). Na ocasião, foi abordado também o desenvolvimento conjunto de projetos e programas com as universidades apoiadas. A assessora jurídica da Fundação de Apoio ao Desenvolvimento da Universidade Federal de Pernambuco [Fade-UFPE], Rebeca Pernambuco, também acompanhou os membros da Uniselva.

### **VISITA TÉCNICA III - FIOTEC**

Representantes da Fundação Uniselva, Maira Drumond Alkmin, técnica da área de Projetos; Rebeca Pernambuco, consultora jurídica e Carlos Eduardo Guerreiro, assessor jurídico, estiveram presentes na Fiotech para conhecer de perto o trabalho desenvolvido pela instituição nas áreas de iniciação, execução e captação de projetos, em novembro/2016. Participaram do encontro os gestores de diferente áreas da Fiotech, que se apresentaram e se colocaram à disposição para mais esclarecimentos e apresentações das suas respectivas áreas.

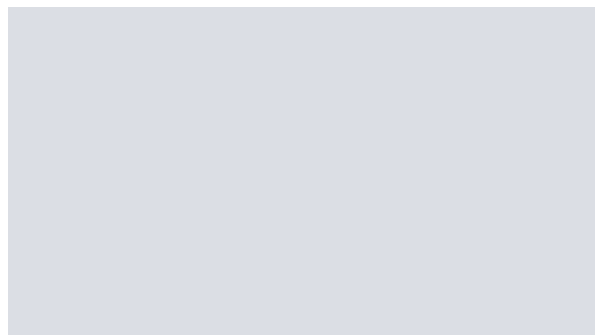



# PREMIAÇÃO DE COLABORADORES

A Uniselva e o IFMT deram sequência às atividades que realizam, destacando-se às visitas técnicas às unidades da instituição e a realização de oficinas de projetos.



## NO PERÍODO 2012 - 2020 FORAM PREMIADOS OS SEGUINTE COLABORADORES, POR ÁREAS:

### 2014

Janaina Queiroz das Neves (Projetos)  
Mayra Drumond Alkmim (Projetos)  
Mirian Cristina Roewer Monteiro (Compras)  
Odair Aparecida Dias da Silva Siqueira (Financeiro)  
Mayra Cristina Maciel de Barros (Compras)  
Sandra Maria Coelho Martins (Superintendente)

### 2015

Ana Beatriz Hermogenes (Secretaria)  
Álvaro Santana de Campos Junior (NPD)  
Ilza Gervazoni Correa (Financeiro)

### 2016

Carlos Eduardo Guerreiro da Silva (Jurídico)  
Henrique José Alcântara de Oliveira (Financeiro)  
Luzinete Mendes Medeiros (Prestação de Contas)

### 2017

Maicon de Sousa Oliveira (Comunicação)  
Manoel Jesus dos Santos (Compras)  
Rita de Cassia Hermogenes (RH)  
Mauro Ramos de Arruda (Secretaria)

### 2019

Elaine Adélia Forte Daltro Maia (Projetos)  
Elaine Aparecida da Silva Pimentel (RH)  
Jussinéia de Moraes (Projetos)  
Thácio Rafael da Silva (Compras)

# AMPLIAÇÃO DO ESPAÇO FÍSICO DA FUNDAÇÃO

Autorizada pelo Conselho Diretor da UFMT, a reforma da sede da Uniselva, em 2014, consistiu na abertura de acesso entre salas, adequação da rede elétrica e lógica, aumento da área de projetos e finanças, readequação do espaço da licitação, prestação de contas, disponibilização de sala de reuniões, reestruturação do espaço do núcleo de processamento de dados, disponibilização de espaço para a assessoria de comunicação e, em médio e longo prazo, a alteração da fachada da entidade.

Desde 2002 a entidade está instalada no bloco da Gráfica Universitária, em área cedida pela UFMT, no câmpus Cuiabá. As primeiras instalações se limitavam a cinco pequenas salas desse bloco. Mais tarde,

foi feita uma primeira ampliação. Porém, diante da consolidação da Uniselva como entidade de apoio à UFMT e à sociedade mato-grossense, fez-se necessário nova ampliação do espaço físico em atenção à nova realidade da entidade e do seu quadro de pessoal. Após as obras, a Fundação Uniselva passou de 344,33 m<sup>2</sup>, para 555,01 m<sup>2</sup>.

Essa ampliação só foi possível com a cedência pela UFMT de mais uma parte do espaço da Gráfica (111,8m<sup>2</sup>), sendo que outros 98,88m<sup>2</sup> no mesmo bloco receberam novas construções. Como contrapartida à cessão, a Uniselva realizou melhorias, com recursos próprios, nas instalações da Gráfica para adequação de seus espaços e construiu ainda mais 46,22m<sup>2</sup>.

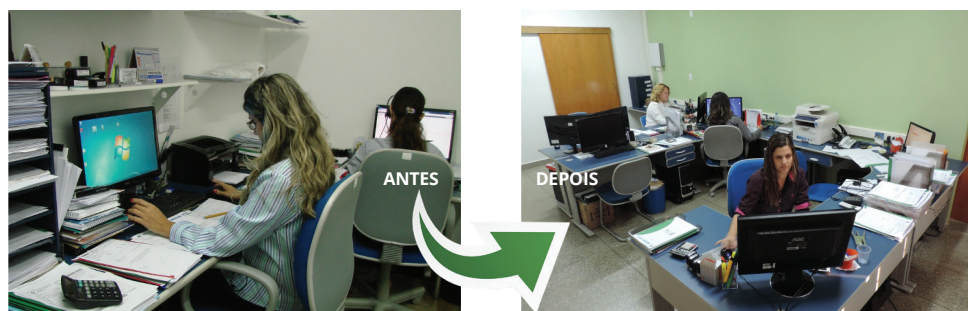

---

# UNISELVA – GRÁFICA UNIVERSITÁRIA

Em contrapartida à área cedida, a Uniselva realizou obras de melhoria na infraestrutura da Gráfica Universitária, além de construir mais 46,22m<sup>2</sup> para a unidade.

- Pintura de todo prédio
- Construção de novas dependências
- Reforma dos seguintes setores: Depósito, Secretaria, Refeitório e Varanda.



---

## OUTRAS MELHORIAS DE INFRAESTRUTURA

### Modernização na Central Telefônica

No intuito de otimizar a comunicação interna e externa, a Fundação Uniselva passou a operar com um novo sistema de telefonia, empregando tecnologia moderna, o que possibilitou a ampliação no número de portas, dispensando a necessidade de se implantar novos cabos telefônicos, gerando economia e, ao mesmo tempo rapidez nas ligações, identificação das chamadas, identificação dos operadores de chamadas para celulares e interurbanas, gerando significativa economia nas despesas com comunicações. A nova Central Telefônica emprega tecnologia híbrida digital NEC e disponibiliza, além das facilidades mencionadas, conferência, autoatendimento básico, rota de menor custo, troncos e ramais IP.

### Acesso à Internet

Outra importante melhoria na infraestrutura de comunicação da entidade está relacionada ao acesso à rede mundial de computadores por meio da utilização da fibra ótica, que permite o tráfego de dados com velocidades muito próximas à velocidade da luz. A chegada da fibra ótica na Fundação Uniselva foi possível mediante parceria com a Universidade Federal de Mato Grosso/ Secretaria de Tecnologia e Informação, representando importante conquista para a entidade, sobretudo pela alta capacidade de

transmissão e qualidade do sinal mantidas, a vasta gama de aplicações e serviços por ela suportados, resultando em benefícios tanto para a instituição como para a comunidade acadêmica e usuários dos serviços da Fundação Uniselva.

### Implantação do Ponto Eletrônico

A Portaria Nº 1510/2009, instituída pelo Ministério do Trabalho, regulamenta os sistemas de registro eletrônico de ponto no controle da jornada de trabalho nas empresas. A Fundação Uniselva, em obediência a referida Portaria, implantou, a partir de 2013, a marcação de ponto por biometria (impressão digital), mediante a instalação do equipamento Registrador Eletrônico de Ponto [REP], para monitoramento do registro do ponto de seus empregados, controle das marcações diárias e acompanhamento das respectivas jornadas de trabalho.

### Instrumentos arquivísticos

Em 2019 foi contratada uma empresa especializada em sistematização organizacional para fazer a implantação arquivística da Fundação Uniselva, oportunidade em que se fez o diagnóstico da situação vigente, triagem documental, elaboração de instrumentos arquivísticos e padronização dos arquivos setoriais.

# PROJETOS



A Fundação Uniselva tem dado uma forte contribuição ao apoiar projetos de ensino, a pesquisa, a extensão e o desenvolvimento institucional, científico, tecnológico e de estímulo à inovação advindos de iniciativas da UFMT e do IFMT, muitos dos quais resultantes de parcerias com diferentes esferas governamentais, organismos internacionais e organizações da sociedade civil.



# GESTÃO DE PROJETOS

O diferencial da Uniselva é a gerência técnico-administrativa desses projetos, sempre em consonância com as instituições de ensino apoiadas e com as legislações específicas. A entidade coloca sua experiência em gestão dos projetos acadêmicos para deixar livre o quadro docente (professor, pesquisador, coordenador e cientista) fazer o que sabe melhor. Independentemente do volume de aporte de recursos requeridos (pequeno, médio ou grande), todos os projetos são importantes para a Fundação.

## ÁREA DE PROJETOS

Precisamente nessa área são as seguintes atividades da Uniselva, entre outras inerentes aos processos:

- Identificação de fontes e programas de financiamento adequados a cada projeto.
- Identificação de áreas de competências na UFMT e no IFMT para atendimento às demandas da sociedade.
- Assessoria à elaboração de diversos tipos de projetos (curso, evento, pesquisa, prestação de serviços, infraestrutura etc).
- Encaminhamento e acompanhamento das propostas aos financiadores ou contratantes.
- Exame ou elaboração de convênios e contratos, observando-se necessidades, interesses e obrigações de executores e financiadores/contratantes, contando para tal com assessoria jurídica e gerencial.

## PROJETOS EM NÚMEROS

No geral, de 2002 (ano de sua criação) até dezembro de 2020, a Fundação Uniselva gerenciou cerca de 1,7 mil diferentes projetos de pesquisadores, professores e parceiros resultantes de parcerias diversas firmadas com agências financiadoras, de incentivo à pesquisa e inovação, Ministérios, Secretarias Estaduais e Municipais, Fundações de Amparo à Pesquisa, instituições internacionais e empresas em geral.

### UFMT | PROJETOS 2013-2020

No período 2013-2020, no âmbito da UFMT, foram **3.271 PROJETOS** gerenciados no período.

Foi realizado também, no mesmo período, o ingresso de **890 NOVOS PROJETOS**.

ANO	PROJETOS	NOVOS PROJETOS
2013	614	127
2014	462	106
2015	390	102
2016	377	90
2017	373	132
2018	354	107
2019	397	131
2020	304	<b>95</b>
<b>Total</b>	<b>3271</b>	<b>890</b>

### IFMT | PROJETOS 2018-2020

Em 2018, a Fundação Uniselva passou a apoiar projetos do Instituto Federal de Educação, Ciência e Tecnologia de Mato Grosso (IFMT). Desse ano até 2020, a entidade apoiou 09 projetos pertencentes a essa instituição.

ANO	NOVOS PROJETOS
2020	04
2019	03
2018	02
<b>TOTAL</b>	<b>09</b>

## TIPOS DE PROJETOS

Os tipos de projetos vêm ampliando com os passar dos anos e das demandas acadêmicas sintonizadas com as mudanças da sociedade e do mundo e provocadas, principalmente, pela tecnologia. Atualmente estão nominados da seguinte forma:



**Ensino** – são assim classificados os projetos que envolvem atividades não continuadas de ensino referentes a cursos de pós-graduação ou cursos sequenciais de formação complementar para atendimento a demandas da comunidade. Ainda atividades de ensino financiadas por órgãos ou empresas públicas e privadas, os quais serão responsáveis pelo custeio total ou parcial das atividades.



**Extensão** – esses projetos são assim de-nominados quando há propostas de atuação na realidade social, de natureza acadêmica, com caráter educativo, social, artístico, cultural, científico ou tecnológico, e que cumpram os preceitos da indissociabilidade entre ensino, pesquisa e extensão, desenvolvidas de forma sistematizada e limitadas no tempo, com participação de docentes e/ou servidores técnicos e alunos, por sua iniciativa ou atendendo a convites.



**Pesquisa e Desenvolvimento Científico e Tecnológico** – os projetos de pesquisa abrangem diversas áreas do conhecimento e são resultantes de iniciativas de docentes, servidores técnicos, ou alunos em trabalhos acadêmicos associados, internos ou externos a Universidade, ou atendendo a convites ou a editais públicos, com custeio total ou parcial das atividades por agentes externos. A partir de 2018 houve um significativo aumento das pesquisas no âmbito acadêmico, reflexo do Marco Legal da Ciência, Tecnologia & Inovação, pois a nova lei amplia as oportunidades para inovar e empreender.



**Inovação** – são classificados como projetos de inovação tecnológica aqueles em que houver introdução de novidade ou aperfeiçoamento no ambiente produtivo e social que resulte em novos produtos, serviços ou processos ou que compreenda a agregação de novas funcionalidades ou características a produto, serviço ou processo já existente que possa resultar em melhorias e em efetivo ganho de qualidade ou desempenho, podendo abranger os riscos tecnológicos.



**Desenvolvimento Institucional** – são assim denominados os projetos que envolvem programas, atividades, operações especiais, inclusive de natureza infraestrutural, material e laboratorial que levem à melhoria mensurável das condições da instituição apoiada.



Equipe da uniselva responsável pela área de projetos.

## TIPOS DE PROJETOS EM QUANTIDADE

O quadro abaixo demonstra que os projetos de extensão são mais expressivos numericamente, seguidos por ensino, pesquisa e desenvolvimento científico e tecnológico, desenvolvimento institucional e inovação.

UFMT							
ANO	ENSINO	EXTENSÃO	PESQUISA E DESENVOLVIMENTO CIENTÍFICO E TECNOLÓGICO	INOVAÇÃO	EXTENSÃO TECNOLÓGICA	DESENVOLVIMENTO INSTITUCIONAL	TOTAL
<b>*2020</b>	28	29	17	1	5	10	90
<b>2019</b>	34	59	28	1	4	1	127
<b>2018</b>	24	58	18	1	1	4	106
<b>2017</b>	45	62	15	2	1	9	134
<b>2016</b>	32	41	4	-		13	90
<b>2015</b>	10	53	15	-		24	102
<b>2014</b>	13	60	13	-		19	105
<b>2013</b>	28	67	16	-		16	127
<b>Total</b>	<b>214</b>	<b>429</b>	<b>126</b>	<b>05</b>	<b>11</b>	<b>96</b>	<b>881</b>

\*Até Dezembro/2020

IMT							
ANO	ENSINO	EXTENSÃO	PESQUISA E DESENVOLVIMENTO CIENTÍFICO E TECNOLÓGICO	INOVAÇÃO	EXTENSÃO TECNOLÓGICA	DESENVOLVIMENTO INSTITUCIONAL	TOTAL
<b>*2020</b>	03	-	-	01		-	04
<b>2019</b>	01	01	-	01		-	03
<b>2018</b>	-	01	-	01		-	02
<b>Total</b>	<b>04</b>	<b>02</b>	<b>-</b>	<b>03</b>		<b>-</b>	<b>09</b>

\*Até Dezembro/2020



## PARTICIPAÇÃO DE PESSOAL COM VÍNCULO À UFMT E AO IFMT NOS PROJETOS

Todos os projetos gerenciados pela Fundação Uniselva contam, na sua execução, com a participação de pessoal da UFMT:

UFMT				
ANO	TOTAL [R\$]	COM VÍNCULO UFMT	TOTAL [R\$]	C/VÍNCULO IFMT
*2020	7.278.444,48	4.276	82.768,00	14
2019	10.467.276,01	6.505	23.250,00	02
2018	10.133.920,41	6.214	-	-
2017	9.199.972,38	6.306	-	-
2016	10.147.741,83	6.642	-	-
2015	8.060.966,39	5.460	-	-
2014	8.424.083,10	6.114	-	-
2013	5.197.798,97	4.250	-	-
<b>Total</b>	<b>65.780.566,88</b>	<b>45.767</b>	<b>106.018,00</b>	<b>16</b>

\*Até Dezembro/2020

## PARTICIPAÇÃO DE PESSOAL COM VÍNCULO À UFMT E AO IFMT NOS PROJETOS POR TIPO DE BOLSA

Todos os projetos gerenciados pela Fundação Uniselva contam, na sua execução, com a participação de pessoal da UFMT e IFMT:

ANO	VÍNCULO COM A UFMT				VÍNCULO COM O IFMT			
	BOLSA PESQUISA	BOLSA LEI 8.958/94	BOLSA INOVAÇÃO	BOLSA ESTÁGIO	BOLSA PESQUISA	BOLSA LEI 8.958/94	BOLSA INOVAÇÃO	BOLSA ESTÁGIO
*2020	514	1.721	350	1.691	-	105	-	32
2019	541	2.895	509	2.560	07	19	-	-
2018	646	3.371	209	1.988	03	-	-	-
2017	820	3.418	65	2.003	2.003	-	-	-
2016	1.153	3.671	-	1.818	1.818	-	-	-
2015	826	3.224	-	1.410	1.410	-	-	-
2014	1.476	2.892	-	1.746	1.746	-	-	-
2013	479	2.347	-	1.424	1.424	-	-	-
<b>Total</b>	<b>6.455</b>	<b>23.539</b>	<b>1.133</b>	<b>14.640</b>	<b>10</b>	<b>124</b>	<b>0</b>	<b>32</b>

\*Até Dezembro/2020

## PROJETOS DE EXTENSÃO

Em quantidade, os projetos de extensão (429) lideram o ranking na Fundação Uniselva. Na sequência, alguns exemplos desses projetos e da variedade de atividades que porporcionam:

### MT CIÊNCIA

O programa de extensão universitária *MT Ciência*, vinculado ao câmpus Sinop da UFMT, é formado por três projetos: o *MT Ciência Cursos e Treinamentos*, concebido como uma plataforma de capacitação para agentes internos e externos à UFMT, pela qual são executados cursos de curta duração; o *MT Ciência Consultorias*, pensado como um canal para que os pesquisadores e alunos da UFMT pudessem interagir com o setor privado, público ou terceiro setor, e o *MT Ciência Editora e Livraria*, concebido para ser um centro de divulgação de grande alcance do conhecimento científico e tecnológico. Em 2020, no campo da divulgação científica, o *MT Ciência* publicou livro infantil sobre o novo coronavírus. A publicação – disponível gratuitamente na internet nas versões Português, Inglês, Espanhol e Libras – integra a série *Pequenos Cientistas – Mundo Invisível* e traz textos informativos que auxiliam a alfabetização científica das crianças.

A livraria virtual é uma das linhas de atuação do projeto *MT Ciência - Um novo conceito em extensão*

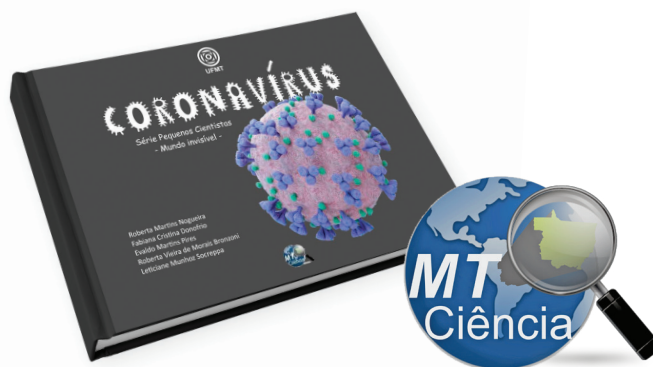

*universitária*, executado por um grupo de professores do campus universitário de Sinop, região norte do Estado. O projeto conta com apoio do Escritório de Inovação Tecnológica (EIT) da UFMT. O *site* [www.mtciencia.com.br/livraria](http://www.mtciencia.com.br/livraria) disponibiliza aos interessados a compra de livros. Coordenado pelo professor Evaldo Martins Pires, a entrega é feita em todo território nacional e o pagamento pode ser feito por meio de cartão de crédito na própria loja virtual e por boleto bancário, no espaço destinado ao *MT Ciência* no site da Fundação Uniselva.

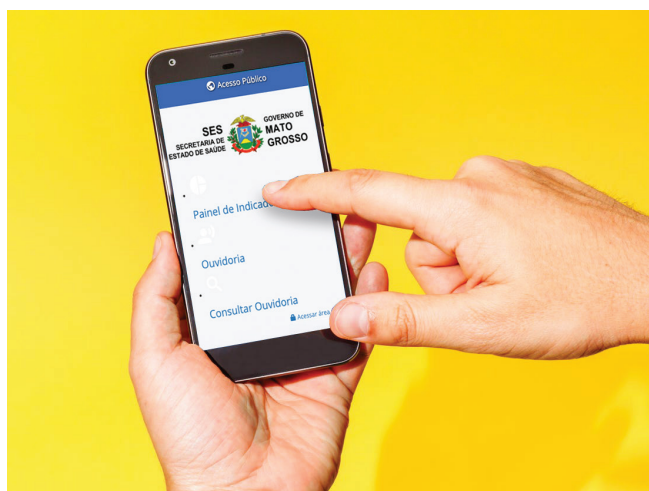

### SISTEMAS DE DADOS DA SAÚDE

A Superintendência de Vigilância em Saúde da Ses-MT (Secretaria de Estado de Saúde) procurou o Instituto de Computação da UFMT para que fossem planejados, desenvolvidos, bem como dada manutenção, a dois softwares de gestão na área da Saúde. Dessa forma, a UFMT firmou contrato com a Ses-MT e, posteriormente, com a Fundação Uniselva, para realização do projeto de extensão de transferência tecnológica intitulado *Desenvolvimento, implantação e manutenção do Sistema de Informação Estadual de Vigilância Sanitária (SVS) e do Painel de Indicadores do estado de Mato Grosso (IndicaSUS)*.

## FISICARTE

O projeto de extensão *FisicArte* é uma iniciativa de docentes do Instituto de Física da UFMT, sendo uma mostra de trabalhos artísticos com conexão com conteúdos científicos e apoio da Fundação Uniselva na gestão administrativa e financeira do projeto. A mostra de trabalhos oferece a possibilidade de interação entre cientistas e as mais distintas formas de comunicação proporcionadas pela arte, tendo como subproduto, o aprimoramento dos meios de divulgação da Ciência, além de promover a conexão entre a Universidade e os diferentes segmentos da sociedade por meio das linguagens artísticas.

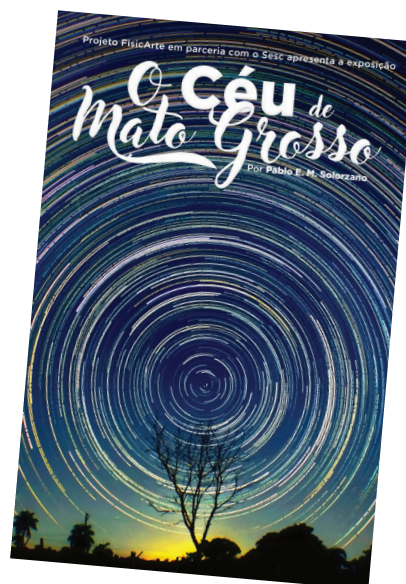

## EMPREENDEADORISMO ARTESANAL

Entre maio e outubro de 2019 foi realizado o *Festival de Artesanato: Laços, Fios e Fitas Encantados* para valorizar e preservar a identidade cultural, gerar trabalho, renda e o desenvolvimento socioeconômico sustentável da região. Integra um projeto de Empreendedorismo Artesanal do Departamento de Administração da FACC (Faculdade de Administração e Ciências Contábeis) da UFMT, câmpus Cuiabá.

## PRÁTICA E TREINAMENTO DE NATAÇÃO

A Faculdade de Educação Física (FEF-UFMT), câmpus Cuiabá, deu início ao *Programa Raia Rápida*, voltado para indivíduos que já possuem domínio das noções básicas das quatro técnicas de natação - nado crawl, costas, peito e borboleta. O projeto busca estimular a prática de natação em Cuiabá e região.



## CENTRO DE EQUOTERAPIA

O Centro de Equoterapia (CEEQ) da UFMT, no câmpus Cuiabá, coordenado pelo Departamento de Zootecnia e Extensão Rural da FEAZ (Faculdade de Agronomia e Zootecnia), atua como um laboratório multi e interdisciplinar de cunho filantrópico ao atender a população de baixa renda com o método terapêutico e educacional que utiliza o cavalo a partir de uma abordagem nas áreas de saúde, educação e equitação, buscando o desenvolvimento biopsicossocial de pessoas portadoras de deficiência e/ou com necessidades especiais.



## 300 ANOS DE CUIABÁ

O grupo de pesquisa Corpo, Educação e Cultura (Coeduc), da Faculdade de Educação Física (FEF-UFMT), promoveu, em março/2019, no Teatro Universitário, câmpus de Cuiabá, o espetáculo "Ikuia Pá 300 Anos", uma releitura da história e cultura cuiabana e retorno às origens do povo Bororo, com entrada gratuita à comunidade, em homenagem aos 300 anos de fundação da capital. A ação, também apoiada pela Pró-Reitoria de Cultura, Extensão e Vivência (Procev) da UFMT, integra o projeto de extensão *Bataru UFMT - Identidade e Cultura Popular*, que visa atender interesses de pesquisa e ensino da dança tradicional mato-grossense de professores e acadêmicos da UFMT.



## BOLETIM EMPRESARIAL

Informar a sociedade sobre a atual situação econômica da capital mato-grossense e as expectativas de consumidores e empresários é o objetivo do primeiro Boletim Empresarial apresentado à Câmara de Dirigentes Lojistas de Cuiabá (CDL Cuiabá). A publicação é a primeira de uma série a ser publicada bimestralmente pelo Núcleo de Pesquisas Econômicas e Socioambientais (NuPES), vinculado à Faculdade de Economia da UFMT, em parceria com a CDL, por meio do projeto de extensão *Boletins Empresariais de Cuiabá*.



## UNIVERCIDADE CONVIDATIVA

Foi com atividades lúdicas, recreativas, esportivas, relaxantes, sorteio de brindes e bolsas que o Programa *UniverCidade ConvidAtiva* - projeto de extensão da Faculdade de Educação Física (FEF-UFMT), câmpus Cuiabá - celebrou seus 20 anos de existência. O "Aulão UC 20 anos" ocorreu no mês de julho, no Ginásio de Esportes da FEF, com a participação de aproximadamente 100 pessoas das comunidades interna e externa à UFMT.



## PROJETOS DE EXTENSÃO RESULTANTES DE PARCERIAS DA UNISELVA

*Usina Fotovoltaica do Sesc no Pantanal* resulta de parceria firmada entre o Serviço Social do Comércio (Sesc) e a Fundação Uniselva. O projeto é coordenado pelo professor José Afonso Botura Portocarrero, da Faculdade de Arquitetura, Engenharia e Tecnologia da UFMT.

Fotos: Luciano Mori e Equipe do Projeto



*Planejamento e Gerenciamento de Bacias Hidrográficas*, esse projeto é fruto da parceria firmada entre a Secretaria de Estado de Meio Ambiente e a Fundação Uniselva, mediante Termo de Colaboração N° 1400/2017/SEMA/MT, cujo objeto é a elaboração do *Plano Integrado de Bacias Hidrográficas nas Unidades de Planejamento e Gerenciamento do Alto Paraguai Superior (UPG-P3) e Alto Paraguai Médio (UPG-P2)* localizadas na porção sudoeste do Estado de Mato Grosso, resultante do Chamamento Público n° 001/2017/SEMA/MT.



## PROJETOS DE EXTENSÃO RESULTANTES DE CONTRATOS DA UNISELVA

*Escola da Terra: aperfeiçoamento presencial* é um projeto é resultante do Contrato nº 101/FUFMT/2017 firmado entre a UFMT e a Fundação Uniselva, tendo em vista Termo de Execução Descentralizada SECADI/MEC para a UFMT . Tem como finalidade oferecer aperfeiçoamento aos profissionais que atuam nas escolas do campo, preferencialmente nas classes multis. Sua execução é de responsabilidade do Instituto de Educação da UFMT, em parceria com as secretarias municipais e a Secretaria Estadual de Educação de Mato Grosso, com a oferta do Curso de Aperfeiçoamento: Práticas Pedagógicas na Educação do Campo para professores que atuam nos anos iniciais.

### RECURSOS HÍDRICOS E ÁREAS ÚMIDAS

O primeiro relatório do projeto de pesquisa *Mapeamento e Análise de Recursos Hídricos e Áreas úmidas do Corredor da Chapada dos Guimarães* selecionado em edital do Fundo de Parceria para Ecossistemas Críticos (CEPF, na sigla oficial, em inglês) e em desenvolvimento no Laboratório de Sensoriamento Remoto e Geotecnologias (LabSensor) da Faculdade de Engenharia Florestal (FENF) da UFMT, câmpus Cuiabá, foi apresentado em 2019. Os recursos para o projeto são provenientes de um contrato firmado entre a Fundação Uniselva e o Instituto Internacional de Educação do Brasil (IEB), selecionado pelo CEPF no país para atuar como a Equipe de Implementação Regional, respondendo pela liderança estratégica do programa de conservação do Cerrado e realização de chamadas para apoio a projetos. O CEPF é uma iniciativa conjunta da Agência Francesa de Desenvolvimento, Conservação Internacional, União Europeia, Fundo Global para o Meio Ambiente, Governo do Japão e Banco Mundial para apoiar a proteção e conservação de ecossistemas únicos e ameaçados - conhecidos também como *hotspots* de biodiversidade - e selecionou, em 2013, por meio do seu Conselho de Doadores, o bioma Cerrado como um dos *hotspots* prioritários e 8 milhões de dólares foram alocados para investimentos em projetos de conservação no período de 2016 a 2021, tendo como meta fundamental garantir que a sociedade civil esteja envolvida com a conservação da biodiversidade.

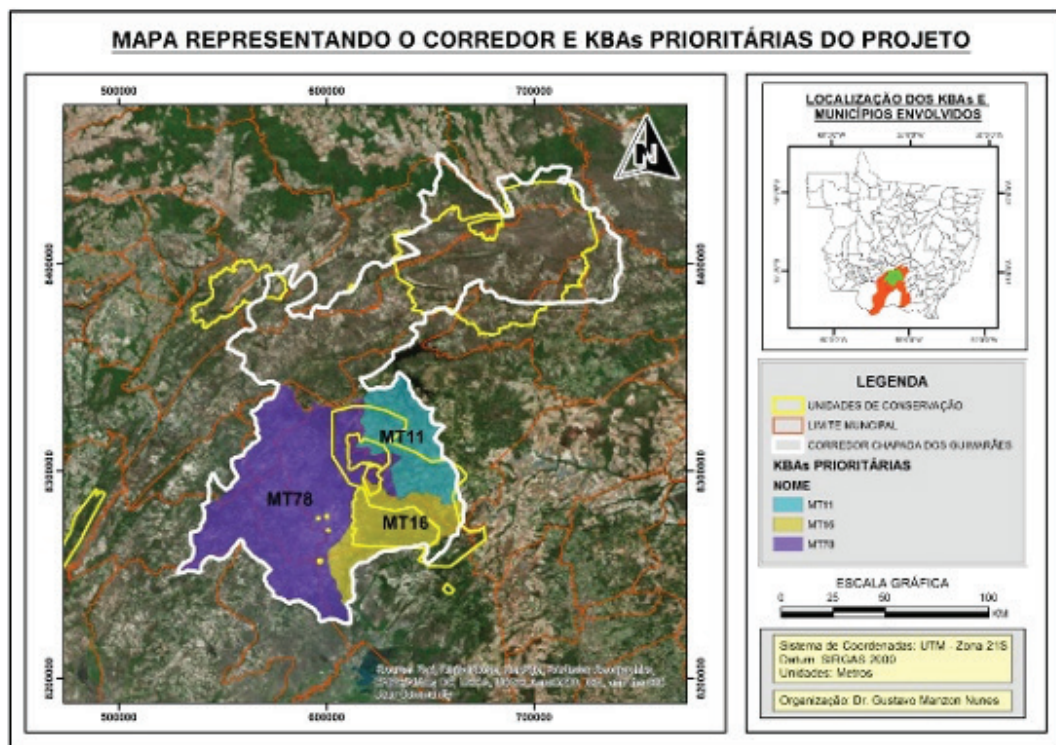

## PROJETOS DE EXTENSÃO RESULTANTES DE TERMO DE COOPERAÇÃO TÉCNICA

### RECUPERAÇÃO DE ÁREAS DEGRADADAS

O Programa de Recuperação de Áreas Degradadas no sudeste de Mato Grosso (Proard): capacitação tecnológica e regularização ambiental de áreas públicas e privadas resulta de um Termo de Cooperação Técnica, firmado entre o Ministério Público do Estado de Mato Grosso, a UFMT e a Fundação Uniselva. O projeto do Instituto de Ciências Agrárias/UFMT-Rondonópolis irá criar o Proard, que fornecerá bases para um Plano Municipal de Restauração Ecológica em Itiquira-MT. Será utilizada a capacidade técnica instalada do Laboratório de Geotecnologia do Núcleo de Pesquisa em Produção e Conservação do Cerrado (Nupec), da UFR, cuja especialidade é a pesquisa em geoprocessamento e aplicações de Aeronaves Remotamente Pilotadas que geram imagens aéreas de alta resolução espacial.



### QUALIFICAÇÃO E REINserÇÃO

Dando continuidade ao Ação Integrada, movimento que, desde 2009, conjuga esforços para promover a modificação social, educacional e econômica dos resgatados do trabalho escravo e vulneráveis, o Termo

de Cooperação Técnica entre a Uniselva, a União, por meio da Superintendência Regional do Trabalho e Emprego [SRTE-MT], o Ministério Público do Trabalho [MPT-MT]/Procuradoria Regional do Trabalho da 23ª Região e a UFMT estabeleceu o desenvolvimento do projeto de extensão intitulado *Ação Interinstitucional para Qualificação e Reinsereção Profissional dos Trabalhadores Resgatados do Trabalho Análogo a Escravo e/ou de Trabalhadores de Comunidades Vulneráveis* a essa situação no estado de Mato Grosso, coordenado pelo professor Emílio Carlos de Azevedo, da Faculdade de Agronomia e Zootecnia (FAAZ), câmpus Cuiabá.

### PROFISSIONAIS DO CAMPO

O diretor de iniciativas globais da Universidade de Minnesota, dos Estados Unidos, John Vreyens, visitou Mato Grosso em junho/2019 e foi o primeiro de uma série de convidados de universidades americanas, brasileiras e de institutos de pesquisa que virão a Mato Grosso aproximar o conhecimento acadêmico, a produção científica e a inovação tecnológica dos profissionais do campo, produtores rurais e jovens e crianças do meio rural. A iniciativa faz parte do projeto *Profissionais do Campo*, do Instituto de Ciências Agrárias e Ambientais (ICAA) da UFMT, câmpus Sinop, financiado pelo Serviço Nacional de Aprendizagem Rural de Mato Grosso (Senar-MT), por meio de Termo de Cooperação Técnica e Financeira firmado com a Fundação Uniselva.

## PROFISSIONAIS DO CAMPO

O Serviço Social do Comércio (Sesc), a UFMT e a Fundação Uniselva firmaram Termo de Cooperação Técnica que originou uma proposta arquitetônica para ampliação da **Escola Sesc Pantanal em Poconé, MT**. Por meio de um projeto de extensão, o arquiteto e urbanista e professor da UFMT José Afonso Botura Portocarrero desenvolveu projetos de arquitetura de espaços e estrutura com conceito sustentável e humanizado para atender a ampliação da unidade escolar de educação infantil e ensino fundamental que atende cerca de 400 crianças com atividades ligadas à cultura, saúde, educação, lazer e assistência social.



## PROJETOS DE EXTENSÃO RESULTANTES DE TERMO DE EXECUÇÃO DESCENTRALIZADA

O projeto *Elaboração dos Planos Municipais de Saneamento Básico para 109 Municípios Mato-grossenses*, concluído em 2018, resultou de um Termo de Execução Descentralizada entre a Fundação Nacional de Saúde (Funasa) – concedente -, a UFMT – executora - e a Secretaria de Estado das Cidades – interveniente - para a elaboração dos referidos planos. Coordenado pela professora doutora Eliana Beatriz Nunes Rondon Lima, contou com uma equipe de aproximadamente 40 colaboradores entre professores, técnico-administrativos e estudantes da graduação e pós-graduação da UFMT e outros profissionais. Envolveu as áreas de Engenharia Sanitária e Ambiental, Educação, Computação, Geologia, Biologia e Economia. Ao final, 100% dos municípios de MT receberam o Plano Municipal de Saneamento Básico.



## PROJETO DE EXTENSÃO RESULTANTE DE TERMO DE COOPERAÇÃO PARA A DESCENTRALIZAÇÃO DE CRÉDITO

O projeto *Gestão Ambiental para as Obras de Implantação e Pavimentação da Rodovia BR-242/MT trecho Entr. BR-158/MT (Querência) – Entr. BR-163/MT (Sorriso)* vem sendo desenvolvido pela Faculdade de Arquitetura, Engenharia e Tecnologia - FAET/UFMT, em parceria com o Departamento Nacional de Infraestrutura e Transportes (DNIT), desde 2013. O coordenador desse projeto ambiental é o professor da FAET Luiz Miguel de Miranda. Em agosto de 2020, ainda com apoio da Uniselva, a Editora da Universidade Federal de Mato Grosso (EdUFMT) publicou o livro *Rodovias e Meio Ambiente – experiências na BR-242 em Mato Grosso. Aspectos Teóricos e Metodológicos da Gestão Ambiental de Rodovias*, que reúne 10 estudos conduzidos por uma equipe multidisciplinar de professores, pesquisadores e alunos da UFMT.





## PROJETOS DE EXTENSÃO PARA EVENTOS

### REDE MT NANOAGRO

Com apoio da Fundação Uniselva, a Rede MT NanoAgro foi a única participante mato-grossense na *Nano Trade Show*, o mais importante evento de nanotecnologia do Brasil, realizada dentro da 15ª Feira Internacional de Tecnologia para Laboratórios, Análises, Biotecnologia e Controle de Qualidade (*Analitica Latin America 2019*), em setembro/2019, no São Paulo Expo Center, em São Paulo, SP.



### SINOP E RONDONÓPOLIS REALIZAM EVENTOS DE CIÊNCIAS AGRÁRIAS E AMBIENTAIS



Em Rondonópolis foram realizados, concomitantemente, o II CBSIPA e o II EILP-MT.

Eventos da área de Ciências Agrárias e Ambientais foram realizados nos meses de maio e junho de 2018, em Sinop, região norte de Mato Grosso, e em Rondonópolis, no sudeste do estado. Em Sinop, a 503 km de Cuiabá, discutiu-se a mecanização agrícola e a agricultura de precisão no I Simpósio Mato-grossense de Mecanização Agrícola e Agricultura de Precisão (Simap). E em Rondonópolis, a 218 km da capital, foram abordados temas ligados aos sistemas integrados de produção agropecuária no II Congresso Brasileiro de Sistemas Integrados de Produção Agropecuária [CBSIPA] e no II Encontro de Integração Lavoura-Pecuária do Sul de Mato Grosso (EILP-MT).

### PACTO NACIONAL PELA ALFABETIZAÇÃO NA IDADE CERTA – PNAIC

A junção de instâncias governamentais e universidades públicas proporcionou o maior programa de formação de alfabetizadores implementado no Brasil – o Pacto Nacional pela Alfabetização na Idade Certa (PNAIC), resultante de um Regime de Cooperação entre o Ministério de Educação (MEC), os governos do Distrito Federal, dos estados e dos municípios. O programa tem quatro eixos de atuação, entre eles, a formação continuada de professores alfabetizadores e os materiais didáticos, literatura e tecnologias educacionais. Criado em 2012, o programa teve suas primeiras ações realizadas em Mato Grosso em 2013, ampliadas depois em 2014 e melhoradas ainda mais em 2015. No estado, o Pacto está estabelecido como um projeto de extensão vinculado ao Programa de Pós-Graduação em Educação (PPGEdu, da UFMT em Rondonópolis. Houve o lançamento da Coleção *PNAIC de Mato Grosso: memórias de alfabetização*.



## PEP-HANS: OPERACIONALIZAÇÃO DA PROFILAXIA PÓS-EXPOSIÇÃO COM IMUNO E QUIMIOPROFILAXIA PARA OS CONTATOS DE HANSENÍASE

O projeto PEP-Hans: Operacionalização da Profilaxia Pós-Exposição com Imuno e Quimioprofilaxia para os Contatos de Hanseníase foi aprovado pelo Comitê de Ética em Pesquisa (CEP) da Universidade do Estado de Mato Grosso (Unemat), onde está institucionalizado, e é vinculado à Faculdade de Medicina da UFMT. Foi executado em 2016 com recursos do Ministério da Saúde, via Organização Pan-Americana da Saúde [OPAS], por meio de carta acordo firmada com a Fundação Uniselva. O ensaio clínico desenvolvido pelo projeto consiste na administração de um dose única de rifampicina - antibiótico bactericida - em, pelo menos, 20 pessoas que tiveram contato com casos novos da doença, mais aplicação da vacina BCG.



### SEMIEDU

O Seminário de Educação (SemiEdu) é considerado um dos mais importantes eventos da região Centro-Oeste na área de Educação e faz parte das atividades acadêmico-científicas do Programa de Pós-Graduação em Educação (PPGE) e do Instituto de Educação (IE) da UFMT, câmpus Cuiabá. A cada ano, um grupo de pesquisa responde pela coorganização do seminário, sempre proporcionando conferências magnas, mesas redondas e grupos de trabalho, entre outras realizações, e englobando diversas outras instituições de ensino superior. A temática é variada. Em 2017, por exemplo, abordou Educação, Diversidade Cultural, Sujeitos e Saberes.



# SemiEdu 2017

EDUCAÇÃO, DIVERSIDADES CULTURAIS,  
SUJEITOS E SABERES

## PROJETOS DE ENSINO

**Em termos de quantidade, os projetos de ensino (214) apresentam-se em segundo lugar no ranking de gerenciamento da Fundação Uniselva. Seguem alguns exemplos:**

### **CURSOS DE PÓS-GRADUAÇÃO LATO SENSU**

Os cursos de pós-graduação lato sensu são, em maioria, eventuais, e caracterizam-se como especialização. De acordo com o art. 1º da Resolução do Conselho de Ensino, Pesquisa e Extensão nº 55 de 02 de julho de 2014 da Universidade Federal de Mato Grosso, que aprova as normas dos cursos de especialização, “os cursos de pós-graduação lato sensu se seguem à graduação, e são destinados à formação humanística, artística, técnica e científica nas diferentes áreas do saber, conforme prática profissional específica, e segundo as diretrizes de cada unidade acadêmica”.

No período de 2013 a 2020, a Fundação Uniselva recepcionou 104 novos cursos de especialização, que têm, em média, carga horária de 360 horas.

ANO	Cursos de Pós-graduação Lato Sensu
2020	<ul style="list-style-type: none"><li>• Curso de especialização em Ensino de Ciências - anos finais do Ensino Fundamental "Ciências é Dez";</li><li>• Implementação de cursos no âmbito do Sistema Universidade Aberta do Brasil no Mato Grosso;</li><li>• Residência profissional agropecuária para assistência produtiva e reprodutiva animal;</li><li>• Pós-graduação lato sensu em Auditoria e Controladoria no Setor Público – 5ª edição;</li><li>• Curso de pós-graduação lato sensu em Gestão Fiscal e Tributária;</li><li>• Curso de pós-graduação lato sensu em Direito do Agronegócio;</li><li>• Processo seletivo específico (PSE) para modalidade a distância na UFMT 2020/2021 (Psead 2020/2021);</li><li>• Curso de especialização lato sensu Mba em Gestão no Agronegócio;</li><li>• Processo seletivo do programa de residência em Saúde da Família (Premsaf).</li></ul>
2019	<ul style="list-style-type: none"><li>• Gestão Financeira e Estratégica Organizacional;</li><li>• Especialização lato sensu em Gestão Estratégica e Pessoas;</li><li>• Especialização em Direito Processual Civil: o novo CPC;</li><li>• Curso de pós-graduação lato sensu em Direito Penal e Processo Penal;</li><li>• Curso de pós-graduação lato sensu em Direito Civil Contemporâneo - Turma III;</li><li>• Especialização em Planejamento, Gestão e Projeto: da cidade ao edifício;</li><li>• Curso de especialização em Engenharia de Transportes;</li><li>• Curso de especialização em Engenharia de Segurança do Trabalho - turma IV;</li><li>• Especialização em Sustentabilidade;</li><li>• Curso de especialização em Engenharia Web e Governo Eletrônico - Turma 2019;</li><li>• Especialização em Agronegócio e Sustentabilidade;</li><li>• Mba em Finanças e controladoria - ICHS/CUR;</li><li>• Mba em gestão Empresarial;</li><li>• Curso de especialização em Mba em Contabilidade Empresarial;</li><li>• Curso de pós-graduação lato sensu em Microbiologia e Imunologia Clínica;</li><li>• Especialização em Regularização Fundiária;</li><li>• Especialização em Gerenciamento de Programas e Gestão de Projetos;</li><li>• Especialização em Geoprocessamento e Georreferenciamento de Imóveis.</li></ul>

ANO	Cursos de Pós-graduação <i>Lato Sensu</i>
2018	<ul style="list-style-type: none"> <li>• Pós-Graduação em Gestão Tributária e Perícia Contábil;</li> <li>• Auditoria e Controladoria Empresarial - Turma V;</li> <li>• Especialização em Direito Civil e Contemporâneo - Turma II;</li> <li>• Curso de Especialização em Engenharia de Segurança do Trabalho - Turma V;</li> <li>• Processo Seletivo para os Programas de Residência da UFMT - Residência Médica, Residência Multiprofissional e em Área Profissional da Saúde;</li> <li>• Especialização em Criatividade Exponencial;</li> <li>• Programa Residência em Saúde da Família;</li> <li>• Curso de Especialização em Mba em Mercado de Capitais;</li> <li>• Mba em Mercado de Capitais;</li> <li>• Curso de Especialização em Produção, Processamento e Pós Colheita de Grãos e Sementes;</li> <li>• Especialização em Assistência Interdisciplinar em Saúde Mental e Infanto-Juvenil;</li> <li>• Curso De Pós - Graduação Lato Sensu Em Linguagens E Ensino: Língua E Literatura.</li> </ul>
2017	<ul style="list-style-type: none"> <li>• Gestão Financeira e Estratégia Organizacional;</li> <li>• Direito Civil Contemporâneo;</li> <li>• Nutrição Clínica;</li> <li>• Especialização em Gestão de Segurança e Saúde do Trabalhador;</li> <li>• Especialização <i>Lato Sensu</i> em Gestão de Pessoas com Foco em Competências;</li> <li>• Auditoria e Controladoria no Setor Público - Quarta Edição;</li> <li>• Especialização em Direito Civil e Contemporâneo;</li> <li>• Especialização em Banco De Dados - Turma 2017;</li> <li>• Especialização em Engenharia Web e Governo Eletrônico - Turma 2017;</li> <li>• Especialização em Engenharia Agrícola - Turma I;</li> <li>• Especialização em Engenharia Agrícola - Turma II;</li> <li>• Programa de Residência Multiprofissionais Saúde do Adulto e do Idoso - Santa Casa de Rondonópolis;</li> <li>• Programa de Pós Graduação Residência Multiprofissional em Saúde da Família;</li> <li>• Mba em Finanças e Controladoria;</li> <li>• Gestão de Processo Seletivo Específico (PSE) para Modalidade a Distância na UFMT - 2017 (Pseead2017);</li> <li>• Curso Administração Pública - Liberdade de Direito e de Fato;</li> <li>• Liberdade de Direito e de Fato - Projeto Piloto - Oferta do Curso de Administração Pública, Bacharelado;</li> <li>• A Distância, na Penitenciária Central do Estado - MT;</li> <li>• Gestão em Engenharia de Avaliações e Perícias;</li> <li>• Mba Gestão Estratégica e Inovação;</li> <li>• Programa de Pós-Graduação em Engenharia Hidráulica e Saneamento.</li> </ul>
2016	<ul style="list-style-type: none"> <li>• Pós-Graduação <i>Lato Sensu</i> em Engenharia de Segurança do Trabalho – Turma IV;</li> <li>Especialização – Mba em Gestão Estratégica &amp; Inovação;</li> <li>Especialização em Auditoria e Controladoria Empresarial (Turma IV);</li> <li>Especialização em Direito Processual Civil: O Novo CPC;</li> <li>Especialização em Engenharia de Segurança do Trabalho (Turma 4);</li> <li>Especialização em Gestão e Perícia Ambiental (Turma V);</li> <li>Especialização em Banco de Dados;</li> <li>Especialização em Gestão na Atenção à Saúde;</li> <li>Especialização Mba – Mercado de Capitais;</li> <li>Especialização, Produção, Processamento e Pós-Colheita de Grãos e Sementes;</li> <li>Especialização em Gestão e Planejamento Ambiental;</li> <li>Especialização em Piscicultura e Processamento de Pescado.</li> </ul>

ANO	Cursos de Pós-graduação <i>Lato Sensu</i>
2015	<ul style="list-style-type: none"> <li>• Curso de Especialização em Direito Administrativo e Administração Pública;</li> <li>• Curso de Especialização em Direito Civil e Contemporâneo;</li> <li>• Curso de Especialização em Banco de Dados;</li> <li>• Curso de Especialização em Engenharia Web e Governo Eletrônico;</li> <li>• Especialização – Mba em Finanças e Controladoria;</li> <li>• Pós-Graduação <i>Lato Sensu</i> – Linguagem e Ensino – Língua e Literatura;</li> <li>• Pós-Graduação <i>Lato Sensu</i> em Assistência Interdisciplinar em Saúde Mental/Álcool e Outras Drogas;</li> <li>• Especialização <i>Lato Sensu</i> em Educação Ambiental Campesina, Proneira;</li> <li>• Especialização em Auditoria e Controladoria Empresarial – 3ª Turma;</li> <li>• Curso de Especialização em Engenharia de Segurança do Trabalho – Turma III.</li> </ul>
2014	<ul style="list-style-type: none"> <li>• Curso de Especialização em Engenharia de Segurança do Trabalho – Turma I;</li> <li>• Curso de Especialização em Nutrição Clínica;</li> <li>• Curso de Especialização em Microbiologia;</li> <li>• Curso de Pós-Graduação <i>Lato Sensu</i> em Educação de Jovens e Adultos;</li> <li>• VII Curso de Especialização em Gestão de Sistemas e Serviços de Saúde;</li> <li>• Especialização em Engenharia de Segurança do Trabalho - Turma II;</li> <li>• Curso de Especialização em Mercados Financeiros e de Capitais;</li> <li>• Curso de Especialização-Mba em Planejamento Contábil e Tributário.</li> </ul>
2013	<ul style="list-style-type: none"> <li>• Curso de Especialização em Educação de Jovens e Adultos e Economia Solidária;</li> <li>• Especialização em Práticas Pedagógicas na Educação no Campo;</li> <li>• Especialização e Aperfeiçoamento em Docência na Educação Infantil;</li> <li>• Especialização em Auditoria e Controladoria Empresarial;</li> <li>• Mba Tecnologia de Gestão em Marketing &amp; Inovação;</li> <li>• Curso de Pós-Graduação <i>Lato Sensu</i> em Gestão e Perícia Ambiental;</li> <li>• Curso de Pós-Graduação <i>Lato Sensu</i> de Especialização em Gerontologia;</li> <li>• Curso de Especialização em Coordenação Pedagógica;</li> <li>• Curso de Especialização em Direito Empresarial;</li> <li>• Especialização em Matemática para Educação Básica;</li> <li>• Curso de Pós-Graduação <i>Lato Sensu</i> em Gestão da Segurança Pública;</li> <li>• Especialização em Engenharia De Sistemas Web;</li> <li>• Especialização em Banco de Dados;</li> <li>• Pós-Graduação <i>Lato Sensu</i> em Engenharia da Qualidade;</li> <li>• Especialização- Mba em Finanças e Controladoria.</li> </ul>

## CURSOS DE PÓS-GRADUAÇÃO STRICTO SENSU

No total, a Universidade oferece **62 cursos** de pós-graduação entre mestrado e doutorado nos câmpus de Cuiabá, Rondonópolis, Sinop e do Araguaia. O apoio prestado pela Fundação Uniselva na gestão administrativa e financeira desses projetos se resume no acolhimento das inscrições dos candidatos aos referidos programas e no atendimento às demandas dos coordenadores desses projetos, sempre voltados em benefício dos mestrandos/doutorandos dos respectivos cursos.

No período de 2013 a 2020, a Fundação Uniselva recepcionou **121 processos seletivos** para ingresso nos Cursos de Pós-Graduação - Nível Mestrado e Doutorado.

ANO	<i>Processos Seletivos dos Cursos de Pós-graduação Stricto Sensu</i>
2020	<ul style="list-style-type: none"> <li>• Processo seletivo do programa de pós-graduação em Agricultura Tropical;</li> <li>• Processo seletivo do programa de pós-graduação em Ciência Animal;</li> <li>• Processo seletivo do programa de pós-graduação em Ciência da Saúde - mestrado e doutorado em Ciência da Saúde;</li> <li>• Processo seletivo do programa de pós-graduação em Ciências Florestais e Ambientais;</li> <li>• Processo seletivo para a formação de mestres e doutores em Ecologia e Conservação da Biodiversidade;</li> <li>• Processo seletivo ao programa de pós-graduação em Zoologia;</li> <li>• Processo seletivo ao programa de pós-graduação em Política Social;</li> <li>• Processo seletivo do programa de pós-graduação em Enfermagem;</li> <li>• Processo seletivo do programa de pós-graduação em Economia;</li> <li>• Processo seletivo do programa de pós-graduação em Física Ambiental;</li> <li>• Processo seletivo do programa de pós-graduação em Zootecnia - mestrado;</li> <li>• Processo seletivo ao programa pós-graduação em Ciências de Materiais;</li> <li>• Processo seletivo do programa de pós-graduação em Comunicação;</li> <li>• Processo seletivo ao programa de mestrado e doutorado em Ciências Veterinárias 2020/2021;</li> <li>• Processo seletivo do programa de pós-graduação em Geografia - mestrado;</li> <li>• Processo seletivo do programa de pós-graduação em Zootecnia - PPGZOO;</li> <li>• Processo seletivo do programa de pós-graduação em Engenharia Agrícola;</li> <li>• Processo seletivo do programa de pós-graduação em Biociências e Saúde - PPGBIOS.</li> </ul>
2019	<ul style="list-style-type: none"> <li>• profhstória - mestrado profissional em Ensino de História;</li> <li>• processo seletivo para aluno especial do programa de pós-graduação em Propriedade Intelectual e Transferência de Tecnologia para Inovação;</li> <li>• processo seletivo Direito - mestrado;</li> <li>• processo seletivo em Recursos Hídricos - FAET;</li> <li>• processo seletivo do programa de pós-graduação em Filosofia - mestrado;</li> <li>• processo seletivo do programa de pós-graduação em Antropologia Social;</li> <li>• processo seletivo do programa de pós-graduação em Educação - mestrado e doutorado;</li> <li>• programa de pós-graduação em Ensino de Ciências Naturais;</li> <li>• processo seletivo do programa de pós-graduação em Gestão e Tecnologia Ambiental - mestrado;</li> <li>• processo seletivo do programa de pós-graduação em Agronomia - mestrado;</li> <li>• processo seletivo do Programa de Pós-Graduação em Ensino de Ciências da Natureza e Matemática - mestrado profissional;</li> <li>• mestrado em Ciências em Saúde;</li> <li>• processo seletivo do programa de pós-graduação em Imunologia e Parasitologia Básica e Aplicadas;</li> <li>• pós-graduação em estudos de pós-graduação de Cultura Contemporânea;</li> <li>• processo seletivo para o Programa de pós-graduação em Geociências - PPGEC;</li> <li>• processo seletivo para o programa de pós-graduação em História - mestrado e doutorado.w</li> </ul>

ANO	<i>Processos Seletivos dos Cursos de Pós-graduação Stricto Sensu</i>
<b>2018</b>	<ul style="list-style-type: none"> <li>• Processo seletivo para o programa de pós-graduação em Ciência Animal – PPGCA;</li> <li>• Processo seletivo em Ciências da Saúde 2018/ 2020;</li> <li>• Programa de pós-graduação em Educação Física - mestrado;</li> <li>• Processo seletivo - doutorado em Matemática – REAMEC;</li> <li>• Mestrado em Química;</li> <li>• Mestrado em Economia;</li> <li>• Mestrado em Zootecnia - CUR;</li> <li>• Processo seletivo do programa pós - graduação em Zootecnia;</li> <li>• Processo seletivo do programa de mestrado em Ciências Ambientais PPGCAM;</li> <li>• Mestrado em Ciências Materiais - CUA;</li> <li>• Programa de pós-graduação de Geografia – Mestrado.</li> </ul>
<b>2017</b>	<ul style="list-style-type: none"> <li>• Programa de mestrado profissional em Ensino de História - Profhistória;</li> <li>• Mestrado em Nutrição, Alimentos e Metabolismo;</li> <li>• Programa de pós-graduação em Sociologia - mestrado em Sociologia;</li> <li>• Programa de pós-graduação em Filosofia - mestrado;</li> <li>• Processo seletivo: programa de pós-graduação mestrado Política Social;</li> <li>• Programa de pós-graduação em estudos de Linguagem - mestrado;</li> <li>• Programa de pós - graduação em Enfermagem;</li> <li>• Programa de pós-graduação em Ensino de Ciências Naturais - mestrado;</li> <li>• Mestrado em Gestão e Tecnologia Ambiental;</li> <li>• Graduação em Geografia - nível mestrado;</li> <li>• Programa de pós - graduação em Agronomia - mestrado;</li> <li>• Mestrado e doutorado em Ciências Veterinária;</li> <li>• Programa de pós-graduação em História - mestrado e doutorado.</li> </ul>
<b>2016</b>	<ul style="list-style-type: none"> <li>• Mestrado e doutorado em Ciências Animal;</li> <li>• Mestrado em Direito Agroambiental;</li> <li>• Mestrado em Recursos Hídricos;</li> <li>• Mestrado e doutorado em Ciências da Saúde;</li> <li>• Programa de pós-graduação em Ciências Florestais e Ambientais – Mestrado;</li> <li>• Programa de pós-graduação em Química;</li> <li>• Programa de pós-graduação em Educação em Ciências e Matemática - PPGCEM;</li> <li>• Programa de pós-graduação em Educação - Mestrado e Doutorado;</li> <li>• Programa de pós-graduação em Psicologia - Mestrado;</li> <li>• Programa de pós-graduação em Saúde Coletiva- Mestrado e Doutorado;</li> <li>• Mestrado em Agronegócio e Desenvolvimento Regional;</li> <li>• Programa de pós-graduação em Física Ambiental - Mestrado e Doutorado;</li> <li>• Mestrado em Engenharia Agrícola;</li> <li>• Programa de pós-graduação em Zootecnia-Mestrado;</li> <li>• Programa de pós-graduação em Ciências em Saúde – Nível Mestrado;</li> <li>• Mestrado em Imunologia e Parasitologia Básicas e Aplicadas;</li> <li>• Programa de pós-graduação em Estudos de Cultura Contemporânea - Mestrado e Doutorado;</li> <li>• Mestrado e doutorado em Ciências Veterinárias;</li> <li>• Mestrado em Geociências;</li> <li>• Programa de pós-graduação em Geografia – Mestrado.</li> </ul>

ANO	<i>Processos Seletivos dos Cursos de Pós-graduação Stricto Sensu</i>
<b>2015</b>	<ul style="list-style-type: none"> <li>• Mestrado e doutorado em Agricultura Tropical;</li> <li>• Mestrado e doutorado em Agricultura Tropical;</li> <li>• Programa de pós-graduação Em Engenharia de Edificações e Ambiental;</li> <li>• Programa de pós-graduação Em Educação Física – Mestrado;</li> <li>• Programa de pós-graduação em Nutrição, Alimentos e Metabolismo;</li> <li>• Programa de pós- graduação em Zoologia;</li> <li>• Programa de pós-graduação Em História - Nível Mestrado e Doutorado;</li> <li>• Programa de pós-graduação em Filosofia - Mestrado;</li> <li>• Programa de pós-graduação em Política Social;</li> <li>• Processo seletivo – Programa de pós-graduação em Sociologia;</li> <li>• Programa de pós-graduação em Enfermagem;</li> <li>• Programa de pós - graduação em Ensino De Ciências Naturais;</li> <li>• Programa de pós-graduação em Zootecnia;</li> <li>• Mestrado em Ciências Ambientais - PPGCAM/Campus Sinop;</li> <li>• Programa de pós-graduação em Ciência de Materiais.</li> </ul>
<b>2014</b>	<ul style="list-style-type: none"> <li>• Mestrado e Doutorado em Ciências Veterinária;</li> <li>• Programa de Pós-Graduação em Engenharia de Edificações e Ambiental;</li> <li>• Programa de Pós-Graduação em Ecologia e Conservação da Biodiversidade - Mestrado e Doutorado;</li> <li>• Programa de Pós-Graduação em Zoologia;</li> <li>• Processo Seletivo do Programa de Pós-Graduação em História – Mestrado e Doutorado;</li> <li>• Programa de Pós-Graduação em Antropologia Social (PPGAS);</li> <li>• Processo Seletivo do Programa de Pós-Graduação em Filosofia - Nível de Mestrado;</li> <li>• Programa de Pós-Graduação em Política Social - Mestrado;</li> <li>• Programa de Pós-Graduação em Enfermagem;</li> <li>• Processo Seletivo do Curso de Mestrado em Agronegócio e Desenvolvimento Regional;</li> <li>• Programa de Pós-Graduação em Zootecnia- Nível Mestrado;</li> <li>• Programa de Pós-Graduação em Agronomia.</li> </ul>
<b>2013</b>	<ul style="list-style-type: none"> <li>• Curso de Mestrado em Ciências Naturais;</li> <li>• Mestrado e Doutorado em Ciência Animal;</li> <li>• Curso de Mestrado em Ciências Florestais e Ambientais;</li> <li>• Processo Seletivo do Programa de Pós- Graduação em Química - Nível Mestrado;</li> <li>• Programa de Pós-Graduação do Curso de Mestrado em Recursos Hídricos;</li> <li>• Programa de Pós-Graduação em Educação - Mestrado e Doutorado;</li> <li>• Programa de Pós-Graduação em Engenharia Agrícola;</li> <li>• Mestrado em Geografia.</li> </ul>



## **PROJETO DE ENSINO RESULTANTE DE TERMO DE EXECUÇÃO DESCENTRALIZADA**

O Sistema UAB (Universidade Aberta do Brasil) foi instituído pelo Decreto 5.800, de 8 de junho de 2006, para "o desenvolvimento da modalidade de educação a distância, com a finalidade de expandir e interiorizar a oferta de cursos e programas de educação superior no País". Apoia pesquisas em metodologias inovadoras de ensino superior respaldadas em tecnologias de informação e comunicação e é um eficaz instrumento para a universalização do acesso ao ensino superior, minimizando a concentração de oferta de cursos de graduação nos grandes centros urbanos e evitando o fluxo migratório para as grandes cidades.

A meta prioritária do Sistema UAB é contribuir para a Política Nacional de Formação de Professores do Ministério da Educação, por isso, as ofertas de vagas são prioritariamente voltadas para a formação inicial de professores da educação básica. Tendo em vista Termos de Execução Descentralizada /CAPES para a UFMT para viabilização dos cursos e programas ofertados no âmbito da UAB, foram firmados instrumentos jurídicos entre a UFMT e a Fundação Uniselva para a gestão administrativa e financeira dos referidos cursos:

- CURSO DE BACHARELADO EM ADMINISTRAÇÃO PÚBLICA;
- CURSO DE LICENCIATURA EM CIÊNCIAS NATURAIS E MATEMÁTICA;
- CURSO DE LICENCIATURA EM MATEMÁTICA;
- CURSO DE LICENCIATURA EM PEDAGOGIA;
- CURSO DE ESPECIALIZAÇÃO EM INFORMÁTICA NA EDUCAÇÃO;
- CURSO DE ESPECIALIZAÇÃO EM GESTÃO PÚBLICA;
- CURSO DE ESPECIALIZAÇÃO EM DIVERSIDADE E EDUCAÇÃO INCLUSIVA NO CONTEXTO DAS CIÊNCIAS NATURAIS;
- CURSO DE ESPECIALIZAÇÃO EM MÍDIAS DIGITAIS PARA EDUCAÇÃO;
- CURSO DE LICENCIATURA EM TECNOLOGIA EDUCACIONAL;
- NÚCLEO DE GESTÃO DA UAB NA UFMT.

## **CURSO SUPERIOR PARA REEDUCANDOS**

A soma de esforços e parcerias fez com que 17 reeducandos da Penitenciária Central do Estado de Mato Grosso ingressassem na comunidade acadêmica da UFMT. Em 2017, eles passaram a frequentar aulas do curso de graduação em Administração Pública, bacharelado, na modalidade a distância, ofertado pela Faculdade de Administração e Ciências Contábeis da UFMT, câmpus Cuiabá, no âmbito da Universidade Aberta do Brasil (UAB), cuja coordenação geral está integrada à Secretaria de Tecnologia Educacional (Setec-UFMT). O curso, que conta com a chancela da Coordenação de Aperfeiçoamento de Pessoal de Nível Superior (Capes), foi viabilizado por meio do projeto piloto *Liberdade de Direito e de Fato*.

## **PROJETO DE ENSINO RESULTANTE DE CONVÊNIO**

O projeto Escola de Gestores nasceu de uma demanda da Secretaria Municipal de Educação (SME) ao Instituto de Educação (IE) da UFMT e concretizou-se com um convênio firmado entre SME, UFMT e Fundação Uniselva para apoio a execução das atividades administrativas e financeiras necessárias ao desenvolvimento do projeto. O projeto objetiva realizar a formação continuada dos atuais gestores em torno de 443, das creches, Centros Municipais de Educação Infantil (CMEI's) e Escolas Municipais de Educação Básica (EMEB's) da rede pública de Cuiabá para que disponham, individualmente e como equipe de gestão, de referenciais conceituais e instrumentos para qualificar a gestão democrática. Os encontros presenciais do projeto finalizaram em agosto e, além desses encontros, utilizou-se uma plataforma virtual para ampliar o conceito de gestão democrática.

## PROJETOS DE PESQUISA E DE DESENVOLVIMENTO CIENTÍFICO E TECNOLÓGICO

Os projetos de pesquisa e de desenvolvimento científico e tecnológico (126) aparecem na terceira colocação entre os gerenciados pela Fundação. Reitera-se que, desde 2018, houve um incremento das pesquisas no âmbito acadêmico, reflexo do Marco Legal da Ciência, Tecnologia & Inovação, uma vez que a nova lei amplia as oportunidades para inovar e empreender.

## RECUPERAÇÃO DAS ÁREAS DEGRADADAS NA RODOVIA DO PEIXE

O *Projeto Recuperação das Áreas Degradadas nas Margens do Rio Vermelho-Rodovia do Peixe*, do Departamento de Engenharia Agrícola e Ambiental do Instituto de Ciências Agrárias e Tecnológicas (ICAT) da UFMT em Rondonópolis, que, inicialmente, objetivou detectar e caracterizar evidências de perturbação e degradação em APPs, por meio de imagens aéreas de alta resolução espacial, bem como conhecer o perfil socioeconômico de moradores estabelecidos às margens da rodovia MT 471, teve, com o desdobramento do mapeamento feito, um novo projeto complementar de regularização ambiental na área estudada. O Projeto é subsidiado por recursos originários de audiências conciliatórias organizadas pelo Juizado Especial Volante Ambiental e Ministério Público Estadual entre 2016 e 2017 e é gerenciado pela Fundação Uniselva, em parceria com MPE, por meio da Promotoria de Justiça da Bacia Hidrográfica do São Lourenço, e do Juvam de Rondonópolis.

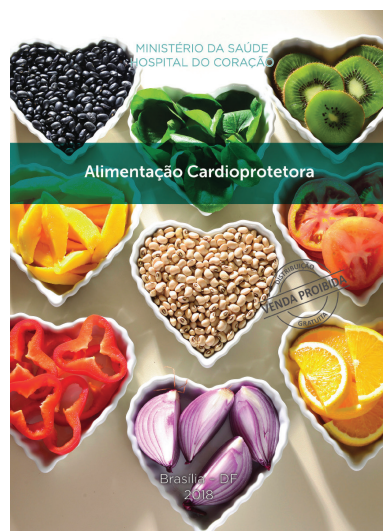

## DIETA CARDIOPROTECTORA

Inspirados na consagrada Dieta Mediterrânea, o Hospital do Coração (HCor) e o Ministério da Saúde criaram o *Programa Dieta Cardioprotetora Brasileira* - conjunto inédito de ações educativas para promover a alimentação saudável, acessível e adaptável em todas as regiões do país. Avaliar os efeitos dessa dieta na redução de eventos e fatores de risco na prevenção secundária para doença cardiovascular foi objetivo de estudo clínico randomizado, multicêntrico e nacional, denominado DICA Br, coordenado pelo Instituto de Ensino e Pesquisa do HCor dentro do Proadi-SUS (Programa de Apoio ao Desenvolvimento Institucional do Sistema Único de Saúde.) Do DICA Br participaram 40 centros de referência nas cinco regiões do Brasil, entre eles a UFMT com projeto de pesquisa do Departamento de Alimentos e Nutrição da Fanut (Faculdade de Nutrição), câmpus Cuiabá, coordenado pela professora Nauale Hassan Feres e gerenciado administrativamente pela Fundação Uniselva.

## PROJETOS DE PESQUISA VIABILIZADOS POR TERMOS DE COOPERAÇÃO TÉCNICA FINANCEIRA

### DINÂMICA ECOLÓGICA DE MACRÓFITAS AQUÁTICAS NA ÁREA DE INFLUÊNCIA DA UHE SINOP

### DINÂMICA ECOLÓGICA DE FAUNA TERRESTRE, AQUÁTICA E SEMI-AQUÁTICA NA ÁREA DE INFLUÊNCIA DA UHE SINOP

Os projetos de pesquisa Dinâmica Ecológica de Macrófitas Aquáticas na área de Influência da UHE Sinop e Dinâmica Ecológica de Fauna Terrestre, Aquática e Semi-Aquática na área de Influência da UHE Sinop, ambos oriundos do Instituto de Ciências Naturais, Humanas e Sociais (ICNHS) da UFMT, câmpus de Sinop, foram viabilizados por Termos de Cooperação Técnica-Financeira firmados pela Companhia Energética Sinop (CES) com a UFMT e sua Fundação Uniselva. Têm a coordenação do professor Gustavo Rodrigues Canale, PhD em Ecologia e Conservação pela Universidade de Cambridge, Inglaterra. Os projetos monitoram e avaliam as espécies e as condições de vida existentes antes, durante e depois do enchimento do reservatório da Usina Hidrelétrica de Sinop. Aproximadamente 27 peixes das espécies alvo - Matrinchã, Jaú, Curimba, Cachara e Surubim - já foram marcados com os tags e estão sendo monitorados.



Cachara sendo pesada após a marcação com Dart Tag.

Surubim sendo marcado com Dart Tag.

### PEIXES SÃO PESQUISADOS



O projeto de pesquisa *Monitoramento da Ictiofauna na área de influência da Usina Hidrelétrica (UHE) de Sinop* resulta de um Termo de Cooperação Técnica-Financeira firmado entre a Sinop Energia, a Universidade Federal de Mato Grosso (UFMT) e a Fundação Uniselva. Esse projeto reúne várias ações, entre elas, a construção do Laboratório de Ictiologia Tropical (LIT), do Instituto de Ciências Naturais, Humanas e Sociais (ICNHS), câmpus Sinop, região norte de Mato Grosso, que desenvolve pesquisas sobre ecologia de peixes de riachos, comportamento de peixes, ecologia e biologia reprodutiva, além de alterações ambientais e seus efeitos na comunidade de peixes de água doce. À Fundação Uniselva coube o gerenciamento administrativo e financeiro do projeto. As obras do LIT começaram em setembro de 2018 e foram concluídas em abril de 2019.

### MARCAÇÃO DE ESPÉCIES

A Sinop Energia, a UFMT e a Fundação Uniselva ainda são parceiras de um outro projeto de pesquisa na mesma vertente, trata-se da Marcação de espécies alvo da Ictiofauna e monitoramento do ictioplancton, também vinculado ao ICNHS-UFMT, com atividades desenvolvidas em 2019. De forma geral, pretende-se saber como está estruturada a fauna de peixes existente na área de influência da usina hidrelétrica. Ambas as ações integram o Projeto Básico Ambiental (PBA) da UHE Sinop que contém programas e subprogramas de trabalhos socioambientais com metodologias, escopos, produtos, responsabilidades e cronogramas específicos, a serem gerenciados ao longo das fases de implantação e operação da usina.

## COT-UFMT RECEBE EVENTO-TESTE

O Centro Oficial de Treinamento da Universidade Federal de Mato Grosso (COT-UFMT) recebeu o Campeonato Estadual Sub-23 de Atletismo em março/2019, realizando, dessa maneira, o primeiro evento-teste na pista de atletismo do complexo esportivo e dando início ao calendário 2019 de competições do atletismo no estado. O campeonato reuniu 200 atletas de nove municípios mato-grossenses. A pista de atletismo do COT-UFMT do câmpus Cuiabá é resultado de um projeto de pesquisa da Faculdade de Educação Física, atendendo a formação acadêmica e fomentando eventos esportivos. Esse projeto é gerenciado pela Uniselva, que conduziu, em 2018, a importação e a instalação dos equipamentos esportivos do COT com recursos do Ministério do Esporte de US\$ 1,5 milhão (R\$ 5.622,628,37 à época).



## ENERGIAS RENOVÁVEIS EM MT

Em abril de 2019, a Fundação Uniselva enviou à ONU Meio Ambiente o Plano Estratégico para o Desenvolvimento de Energias Renováveis em Mato Grosso (PEDER-MT), documento elaborado pelo Núcleo Interdisciplinar de Estudos em Planejamento Energético (Niepe), vinculado à Faculdade de Economia da UFMT, câmpus Cuiabá. Este é o segundo produto previsto no contrato de financiamento de pequena escala firmado entre a agência do Sistema das Nações Unidas (ONU), responsável por promover a conservação do meio ambiente e o uso eficiente de recursos no contexto do desenvolvimento sustentável, e a Uniselva para desenvolvimento do projeto de pesquisa do Niepe intitulado Avaliação do Potencial Técnico e Econômico de Geração e Uso de Energias Renováveis em Mato Grosso. Destinado ao setor energético e à sociedade, o PEDER-MT está dividido em oito partes e indica as perspectivas de expansão das fontes renováveis, especificamente a solar fotovoltaica e a baseada na biomassa de resíduos de madeira no horizonte de 2050.



## PROJETOS DE PESQUISA VIABILIZADOS POR CONVÊNIOS E CONTRATOS

### PROJETO PILOTO EM AGRICULTURA DE PRECISÃO

O projeto piloto em Agricultura de Precisão: aumentando a eficiência do sistema produtivo de grãos e fibras em Mato Grosso é do Instituto de Ciências Agrárias e Ambientais da UFMT- Campus Sinop, coordenado pelo Professor Doutor Rodrigo Sinaidi Zandonaidi, e tem por objetivo viabilizar pesquisas avançadas no âmbito da Agricultura de Precisão na região Norte de Mato Grosso, proporcionando informações regionalizadas para a melhoria da eficiência do sistema produtivo, aumento da competitividade da produção local e consequentemente agregação de valor à produção regional devido ao aumento da lucratividade e redução dos desperdícios de insumos na produção de grãos e fibras na região.

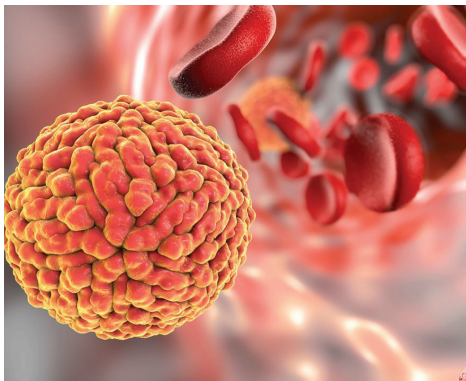

### ECOLOGIA DO VÍRUS EM VERTEBRADOS NEOTROPICAIS

Foi firmado o Memorando de Acordo Prévio (MAP) entre a empresa Vysnova Partners, INC. e a Fundação Uniselva para a realização de estudo de vigilância Zika, sob o Projeto intitulado “Ecologia do vírus em vertebrados neotropicais”, com o intuito de caracterizar possíveis espécies de vetores e hospedeiros reservatórios do vírus Zika que possam servir de fonte na natureza para a infecção de humanos. O estudo envolve mão-de-obra qualificada pela equipe do laboratório de virologia e do zoológico da UFMT na amostragem, processamento e armazenagem de amostras de mosquitos e animais coletadas no estudo, sob a coordenação da Professora Doutora Renata Dezengrini Silhessarenko, da Faculdade de Medicina da UFMT. Contribuirá na determinação de quais espécies são mais propensas a serem portadores do vírus com o objetivo de eventualmente desenvolver estratégias eficazes para controlar os animais portadores e combater a propagação do vírus.

### CULTIVO DE PLANTAS HORTÍCOLAS

Convênio de Cooperação Técnica e Parceria firmado entre a empresa Hidrogood Horticultura Moderna Ltda EPP, a UFMT e a Fundação Uniselva para a consecução do Projeto de Pesquisa e Desenvolvimento Científico e Tecnológico intitulado, “Técnicas e Tecnologias no Cultivo de Plantas Hortícolas em Mato Grosso,” visando avaliar os efeitos da composição da solução nutritiva sobre o desempenho agrônomo de cultivares de alface e rúcula em diferentes épocas de cultivo, esperando, assim, elucidar alguns dos pontos críticos do cultivo hidropônico de hortaliças em ambiente protegido. O projeto é coordenado pelo Professor Rafael Campagnol da Faculdade de Agronomia e Zootecnia/Departamento de Fitotecnia e Fitossanidade – Campus Cuiabá.



## **AVALIAÇÃO DOS RISCOS OCUPACIONAIS**

O projeto de pesquisa *Avaliação dos riscos ocupacionais, morbidade referida e precarização de trabalho em trabalhadores da Construção Civil e Pesada em Mato Grosso*, proporcionado pelo convênio entre o Ministério Público do Trabalho, a UFMT e a Fundação Uniselva, resultou no lançamento do livro *Saúde e Segurança do Trabalhador da Construção Civil e Pesada em Mato Grosso: uma construção interinstitucional*. Organizado pelo Professor Ageo Mário Cândido da Silva, coordenador da pesquisa, a publicação desse trabalho irá auxiliar toda a rede de proteção à saúde do trabalhador na implantação de programas visando a melhoria das condições laborais.



## **AERONAVES REMOTAMENTE TRIPULADAS**

Convênio entre o município de Rondonópolis, a UFMT e a Fundação Uniselva foi firmado para realização do projeto de pesquisa visando avaliar o uso de sensores de imagem embarcados em aeronaves remotamente pilotadas [RPA] na caracterização de elementos de biodiversidade presentes em remanescentes vegetais nativos inseridos nas cercanias da área urbana do município para subsidiar os debates de temas centrais que serão considerados no Processo de Criação e Implantação do Parque da Siriema naquela cidade. O projeto envolveu especialistas em geotecnologias, ecologia vegetal e animal no processamento e análise de dados gerados por RPA e contribuirá no fornecimento de base científica para a criação de futuras unidades de conservação no município de Rondonópolis. O Projeto é coordenado pelo Professor Normandes Matos da Silva, do Curso de Engenharia Agrícola e Ambiental do Instituto de Ciências Agrárias e Tecnológicas da UFMT em Rondonópolis.



## GERENCIAMENTO DE PASSIVOS AMBIENTAIS

O convênio firmado entre o Ministério Público do Estado de Mato Grosso, por intermédio da Procuradoria Geral de Justiça, a UFMT e a Fundação Uniselva, objetivou a realização de diagnóstico de Saneamento Básico Rural e Implantação da Unidade Demonstrativa de Saneamento Básico Rural (UDSBAR) em residências de população de baixa renda em condição de risco da comunidade da Gleba do Rio Vermelho, em Rondonópolis-MT. O projeto, uma iniciativa do Ministério Público de Mato Grosso/Promotoria de Justiça de Defesa do Meio Ambiente, teve execução do Instituto de Ciências Agrárias e Tecnológicas-ICAT, da UFMT/ câmpus Rondonópolis, e visa colaborar na consolidação da linha de pesquisa em Gerenciamento de Passivos Ambientais no âmbito das Ciências Ambientais e das Bioengenharias na UFMT/CUR, proporcionando aos discentes a iniciação científica e capacitação técnica na área de métodos de avaliação de risco ecológico, entre outro. A pesquisa é coordenada pelo Professor Domingos Sávio Barbosa.

## QUALIDADE DE GRÃOS DE MILHO

O projeto de pesquisa intitulado Qualidade Física, Sanitária e Nutricional de Grãos de Milho produzidos em Mato Grosso é fruto de um convênio de cooperação técnica e parceria entre a Associação dos Produtores de Soja e Milho de Mato Grosso (Aprosoja), UFMT e Fundação Uniselva. O projeto é do Departamento de Solos e Engenharia Rural da Faculdade de Agronomia e Zootecnia da UFMT, campus Cuiabá, sob coordenação do professor Carlos Caneppele. As coletas e envios de amostras de todas as regiões do estado para o laboratório do Núcleo de Tecnologia em Armazenagem, onde são separadas e submetidas a ensaios, são feitas pela Aprosoja



## MICROCÁPSULAS A PARTIR DO ÓLEO DE ACURI

Esse projeto de pesquisa foi o único escolhido de Mato Grosso no Edital de Seleção Pública de Pesquisa Científica e Tecnológica Edição 2018 do Banco da Amazônia. Intitulado Desenvolvimento de microcápsulas a partir do óleo de acuri (*A. phalerata*) como fonte de Vitamina A: avaliação da toxicidade, biodisponibilidade de carotenoides e propriedades biológicas, o projeto está vinculado ao Departamento de Química do Instituto de Ciências Exatas e da Terra [ICET-UFMT], câmpus Cuiabá, e é coordenado pelo professor Nair Honda Kawashita, doutor em Bioquímica.

## CLONE DE TECA

Estabelecer critérios que possibilitem o registro de clones de teca junto ao Ministério da Agricultura, Pecuária e Abastecimento (Mapa), garantindo o direito a propriedade intelectual, é o objetivo de um projeto de pesquisa da Faculdade de Engenharia Florestal [Fenf-UFMT], câmpus Cuiabá, sob coordenação da professora Daniele Arriel, doutora em Genética e Melhoramento. A teca é uma árvore do gênero *Tectona*, espécie *Tectona grandis*, nativa das florestas tropicais, com alto valor comercial, cujo principal produto é a madeira. O projeto recebeu financiamento das empresas Bioteca e Proteca Biotecnologia Florestal, por meio de convênio de cooperação técnica firmado com a UFMT e a Fundação Uniselva.



Da esq. p/ dir., Fernando Torres [Proteca], Lucia Andrea [Projetos/Unilseva], Maira Alkmim (Projetos/Uniselva), Elaine Daltro [Gerente/Unilseva], Cristiano Maciel [Diretor/Uniselva], Daniele Arriel [Fenf/UFMT] e Fausto Takizawa [Bioteca].

## **DESEMPENHO DE NELORES**

Informações de 229 animais machos da raça Nelore que participaram de provas de desempenho do Programa IDC Quality CriaSul, entre 2015 e 2017, compõem o estudo do Grupo de Melhoramento Animal [GMAT] da UFMT denominado Fatores de Ajuste para o Efeito da Idade de Tourinho Nelore participantes de Prova de Desempenho. O GMAT é vinculado ao curso de Zootecnia do Instituto de Ciências Agrárias e Tecnológicas [ICAT], câmpus Rondonópolis, e, por meio de convênio de cooperação técnica e parceria entre a Associação dos Criadores do Sul de Mato Grosso (CriaSul), a UFMT e a Fundação Uniselva, deu início a esse projeto de pesquisa coordenado pelo professor Mário Luiz Santana Júnior, doutor em Zootecnia.

## **COMPLEXO INTERMODAL DA FERRONORTE**

Projeto de pesquisa do Instituto de Ciências Humanas e Sociais, câmpus Rondonópolis, executado pelo Curso de Economia, viabilizado mediante contrato firmado entre a Associação Comercial, Industrial e Empresarial de Rondonópolis -ACIR e a Fundação Uniselva. O objetivo diagnosticar todos os impactos econômicos e estruturais advindos da implantação do Complexo Intermodal da Ferronorte no município de Rondonópolis – Ferrovia Vicente Vuolo.

## **CONJUNTURA ECONÔMICA**

Projeto do Instituto de Ciências Humanas e Sociais, câmpus de Rondonópolis, executado pelo Curso de Economia, viabilizado mediante contrato firmado entre a Associação Comercial, Industrial e Empresarial de Rondonópolis -ACIR e a Uniselva. O objetivo é desenvolver uma pesquisa permanente da conjuntura econômica da região. Visa estimar o efeito multiplicador sobre a renda municipal e o crescimento demográfico, entre outros, contribuindo tanto com o poder público, como para o setor empresarial, para auxiliar no planejamento do município e no direcionamento de investimentos privados.

## **UTILIZAÇÃO DA TECNOLOGIA ASSÍNCRONA**

O projeto é oriundo da Faculdade de Arquitetura, Engenharia e Tecnologia da UFMT/ Departamento de Engenharia e tem como objeto o desenvolvimento de um grupo gerador de energia elétrica e seus controles e proteções, por meio de gerador assíncrono (máquina de indução), para a geração de energia elétrica, mediante aproveitamento do gás metano de biogestores da suinocultura e similares. O projeto é desenvolvido com recursos advindos do contrato de prestação de serviços firmado entre a UFMT e as Centrais Elétricas Matogrossenses S.A- CEMAT e contrato firmado entre a UFMT e a Fundação Uniselva para apoio à consecução do projeto. A proposta da pesquisa é estudar as alternativas para mitigar os impactos da inserção da Geração Distribuída ao sistema de distribuição elétrica, tendo como matriz de tecnologia a alternativa assíncrona, como possibilidade de simplificação da conexão de pequenos geradores, típicos do aproveitamento do gás metano em pequenas e médias propriedades, com redução de custos de implantação, operação e manutenção e ainda elevados ganhos em segurança e confiabilidade.

## **CULTURAS AGRONÔMICAS**

O projeto Uso de novas Tecnologias para as culturas agronômicas na região norte e médio-norte de Mato Grosso é originário do Instituto de Ciências Agrárias e Ambientais do Campus Universitário de Sinop e tem como proposta desenvolver estudo nas culturas da soja, milho, feijão, arroz e algodão testando novas tecnologias para o manejo de altas produtividades. Entre as áreas contempladas, as principais são: a fertilidade e nutrição mineral de plantas e fitotecnia, com teste de novos produtos que estão entrando no mercado. Os trabalhos são desenvolvidos em fazendas da região de Sorriso, Sinop e em áreas de fertilidade construída e no Norte de Mato Grosso, em áreas novas. Por se tratar de projeto com vários protocolos de pesquisa, os recursos para a sua consecução são advindos de diversos contratos firmados entre as empresas interessadas e a Fundação Uniselva.



## PROJETOS DE DESENVOLVIMENTO INSTITUCIONAL

Os projetos de desenvolvimento institucional estão em quarto lugar no ranking dos gerenciados pela Fundação Uniselva, com um total de 96. Entre outros, registram-se os seguintes:

### EDITORA DA UFMT

A Editora da Universidade Federal de Mato Grosso – EdUFMT é um órgão suplementar da UFMT que tem por missão editar e/ ou coeditar a produção científica gerada no interior da comunidade acadêmica e socializar o conhecimento publicado. A EdUFMT contabiliza mais de 700 obras publicadas em 23 anos de existência. A EdUFMT é apoiada pela Uniselva por meio de um projeto de desenvolvimento institucional que tem um conjunto de objetivos, entre eles, a organização do acervo de obras do catálogo, a reestruturação e modernização do espaço da livraria, a regulamentação da política de submissão e avaliação de manuscritos, a revisão da identidade visual e a implementação de uma política de coedições com editoras parceiras e privadas.



### Catálogo disponibilizado

A EdUFMT lançou um novo site em 2019. No endereço [edufmt.com.br](http://edufmt.com.br) é possível acessar o catálogo da editora e conferir os mais de 700 títulos impressos e digitais. As obras em formato digital, inclusive, estão disponíveis para download gratuito, democratizando e tornando acessível o conhecimento produzido na universidade.



## HOSPITAL VETERINÁRIO - HOVET

O Hospital Veterinário da UFMT, localizado no câmpus Cuiabá, oferece aos estudantes dos cursos de graduação e pós-graduação lato e strictu sensu em Medicina Veterinária um ambiente de aprendizagem teórico-prático nas áreas de clínica, cirurgia, apoio e diagnóstico. Conta com o apoio administrativo e financeiro da Fundação Uniselva desde 2003, viabilizado mediante contrato firmado entre a UFMT e a entidade para o desenvolvimento de projeto de extensão que abrange a realização de atividades nas diversas áreas do conhecimento, por meio da prestação de serviços ambulatoriais e de diagnóstico à comunidade, propiciando aos estudantes do curso atividades práticas de ensino, possibilitando ainda, por meio da rotina gerada o desenvolvimento de pesquisas nas áreas de clínica, cirurgia e diagnóstico de doenças de animais grandes e silvestres.



## ENFERMARIAS PEDIÁTRICAS

As enfermarias pediátricas do Hospital Universitário Júlio Müller (HJUM), no total de três, foram entregues em 2017 ao Hospital pela Uniselva após reforma custeada pela Faculdade de Medicina da UFMT, câmpus Cuiabá. As melhorias compreenderam 12 leitos da Unidade de Atenção à Saúde da Criança e Adolescente, propiciando mais conforto aos pacientes e acompanhantes, melhores condições de trabalho para a equipe multidisciplinar do único hospital público federal do estado e, conseqüentemente, uma assistência médica e hospitalar qualificada. Os trabalhos foram iniciados em dezembro de 2016, após processo licitatório feito pela Fundação, na modalidade de seleção pública presencial do tipo menor preço, e foram acompanhados de perto por uma Comissão de Fiscalização com membros da Fundação e do HJUM. Entre as melhorias realizadas estão a troca completa dos azulejos por piso de manta vinílica, garantindo melhor assepsia aos locais. Substituição de portas, janelas, instalações elétricas e do sistema de gases medicinais utilizados na área da saúde com o objetivo de ventilar, oxigenar ou até mesmo anestésiar um paciente. Contemplaram ainda a instalação de forro de gesso e banheiras para bebês



## **NÚCLEO DE PESQUISAS EM PESCA – NUPPE**

O Projeto de Consolidação do Núcleo de Pesquisa -NUPPE da UFMT, em Barra do Garças, câmpus do Araguaia, coordenado pelo Professor Paulo César Venere, viabilizou a construção de prédio com 427m<sup>2</sup>, para abrigar os Laboratórios de Ecologia e Conservação de Ecossistemas Aquáticos (LECEA), de Análises Cromossômicas e Moleculares (LACroM), de Histofisiologia da Reprodução Animal (LAHRA), além de uma sala para alocar coleção ictiológica - ramo da zoologia, ou ciência dos animais, que estuda os peixes. As obras, já entregues, contaram com recursos da Finep, por meio de Chamada Pública e o suporte técnico-administrativo da Fundação Uniselva. Todas as unidades entregues têm nos peixes o principal objeto de estudo.

## **CENTRO DE PESQUISA MULTIUSUÁRIO DO ARAGUAIA – CPMUA**

A Fundação Uniselva gerenciou a implantação do Centro de Pesquisa Multiusuário do Araguaia (CPMUA) na unidade da UFMT em Barra do Garças. O Centro abrange uma área física de 492m<sup>2</sup> e é um dos subprojetos da proposta de Infraestrutura de Pesquisa Científica e Tecnológica nos campi do interior da UFMT (Fase 2), submetida e contemplada na Chamada Pública MCT/Finep/CT-Infra – Campi Regionais – 01/2010 da Agência Brasileira de Inovação [Finep]. No momento, 21 projetos de investigação científica estão em desenvolvimento no Centro. Além da construção das instalações, também foram adquiridos equipamentos nacionais e importados previstos no projeto.

## **CENTRO DE PESQUISA EM PETRÓLEO E BIOCOMBUSTÍVEIS DA UFMT**

O Centro de Atendimento ao Professor – Petróleo, Biocombustíveis, Ambiente e Desenvolvimento Sustentável em Mato Grosso via Educação em Ciências [CanoaPBA] resulta de convênio firmado entre a Agência Brasileira de Inovação (Finep), a UFMT e a Fundação Uniselva. O Centro está vinculado ao Instituto de Física (IF) e se encontra no câmpus Cuiabá, ocupando uma área de 378,58m<sup>2</sup>, compreendendo quatro laboratórios, sendo um de informática, duas salas de aula, biblioteca, auditório, recepção, secretaria, copa, almoxarifado e sanitários.

## **SAÚDE E ATENÇÃO BÁSICA**

Em 2017, 50% dos pacientes do SUS (Sistema Único de Saúde) atendidos nas unidades básicas de saúde do estado tiveram seus casos resolvidos sem precisar que os médicos os encaminhassem para entrada na fila da regulação em busca de serviços especializados. Essa agilidade na resolução dos casos ocorreu graças ao Telessaúde, programa nacional que objetiva consolidar as redes de atenção à saúde ordenadas pela atenção primária no âmbito do SUS. Estabelecido como um projeto de desenvolvimento institucional, gerenciado pela Fundação Uniselva, o programa, em Mato Grosso, é executado pelo Hospital Universitário Júlio Müller [HJUM], com recursos da Secretaria de Estado de Saúde [SES-MT], sob coordenação do professor Cor Jesus Fernandes Fontes, da Faculdade de Medicina da UFMT. O Telessaúde oferta teleconsultorias, tele-diagnóstico e cursos aos profissionais da rede pública de saúde, por meio de uma plataforma na internet.

## **AÇÕES ESTIMULAM PROCESSO DE INTERNACIONALIZAÇÃO**

Contratada pela UFMT, a Fundação Uniselva presta serviços de apoio na gestão administrativa e financeira do projeto de desenvolvimento institucional intitulado Ações Pontuais de Fomento para o Processo de Internacionalização Institucional da UFMT. O projeto é desenvolvido pela Secretaria de Relações Internacionais (Secri-UFMT), sob coordenação da professora Irene Cristina de Mello, dirigente da Secri.

Projeto promove intercâmbio da UFMT com instituições internacionais.



## PROJETOS DE EXTENSÃO TECNOLÓGICA

---

Os projetos de pesquisa de extensão tecnológica (11) foram demandados a partir de 2018 e se apresentam em quinto lugar e aparece no ranking dos projetos gerenciados pela entidade. Seguem alguns exemplos:

### PAVIMENTO DE ALTO DESEMPENHO

Começou a ser testado em fevereiro de 2020, no processo de restauração da BR-364, um composto asfáltico elaborado a partir do reaproveitamento do fresado - material superficial removido das pistas durante o processo de recuperação do pavimento, que antes era descartado. Essa é a primeira vez que uma rodovia em Mato Grosso recebe pavimento de alto desempenho utilizando material reciclável. Para atender especificamente as características das BRs 163/364 o composto foi desenvolvido pelo projeto de extensão tecnológica intitulado Estudo de Aproveitamento de RAP (Reclaimed Asphalt Pavements) em Regiões de Alta Temperatura e Tráfego Pesado. O projeto é do curso de Engenharia de Transportes do Instituto de Engenharias da UFMT e foi viabilizado por meio de um convênio de cooperação técnica e parceria entre a concessionário Rota do Oeste, a UFMT e a Fundação Uniselva, validado pela Agência Nacional de Transportes Terrestres (ANTT), que administra o Programa de Concessão de Rodovias Federais. Com foco na sustentabilidade, o projeto pesquisa novas tecnologias para massa asfáltica, sobretudo em serviços de restauração e pavimentação.

### PROJETO MULTIPLIC EMBRIÕES

O estado de Mato Grosso se destaca nacional e internacionalmente por seu expressivo rebanho bovino. É crescente a preocupação dos produtores desse mercado na busca de alternativas tecnológicas para melhoria da produção e agregação de valor. O projeto, sob o título Multiplic Embriões – Pesquisa de Estado da Técnica de Tecnologia, oriundo do Escritório de Inovação Tecnológica da UFMT, é resultante de parceria entre a empresa Multiplic Embriões Laboratório Veterinário Ltda e Fundação Uniselva e visa contribuir para a disseminação e barateamento da técnica não cirúrgica de transferência de embriões, com vistas ao melhoramento e maior aproveitamento do potencial das raças bovinas, especialmente de Mato Grosso. Referido projeto visa ainda o desenvolvimento do projeto básico e protótipo do aparelho inovador da Multiplic Embriões, por meio de pesquisa de estado da técnica de tecnologia em bancos de dados de patentes nacionais e internacionais, de modo a subsidiar a elaboração de relatório final opinativo acerca da patenteabilidade do invento, sob a coordenação do técnico Danilo Botelho Lannes Fochesatto.

### MUNDO AGRO

O podcast Mundo Agro é uma iniciativa de um projeto de extensão tecnológica intitulado Inovações Tecnológicas em Agricultura, Produção e Tecnologia de Sementes, ligado ao Instituto de Ciências Agrárias e Ambientais (ICAA) da UFMT, campus Sinop. É coordenado pelo professor e pesquisador Rogério Coimbra, doutor em Agronomia. O projeto objetiva divulgar tecnologias voltadas à agricultura, com ênfase na produção de sementes desenvolvidas pelo ICCA. O Mundo Agro é um podcast voltado ao agronegócio e leva informações atualizadas aos ouvintes, além de entrevistas com pesquisadores, produtores e grandes exemplos do setor. Confira todas as opções de acesso em [meuperfil.me/mundoagropodcast](https://meuperfil.me/mundoagropodcast).

## PROJETOS COM INOVAÇÃO

---

Os projetos de pesquisa com inovação tecnológica começaram a ser recepcionados pela Fundação Uniselva desde 2018 e aparece em sexto lugar (05) na listagem dos projetos gerenciados pela entidade. Confira alguns exemplos dessas pesquisas:

### APEX BRASIL

A Agência de Promoção de Exportações do Brasil (Apex-Brasil) implantará, por meio da UFMT, com apoio da Fundação Uniselva, um Núcleo Operacional do seu Programa de Qualificação para Exportação (PEIEX) em Cuiabá e polos do programa em Rondonópolis e Sorriso. A UFMT foi selecionada como instituição executora do PEIEX no estado em Chamamento Público da Apex-Brasil e o projeto de extensão tecnológica será desenvolvido pelo Escritório de Inovação Tecnológica (EIT), cabendo à Fundação Uniselva a gestão administrativa e financeira do mesmo. O programa tem como objetivo a preparação de empresas não exportadoras para iniciar a comercialização externa de seus produtos de forma planejada e segura, além de ser caracterizado como um instrumento estruturante aos setores e de reforço da base exportadora do Brasil. A meta é qualificar 150 empresas num prazo de 24 meses, sendo 100 em Cuiabá, 25 em Rondonópolis e 25 em Sorriso.

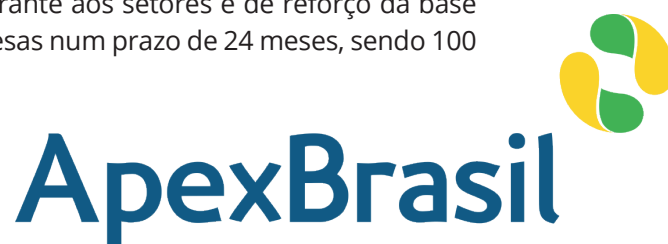

## PROJETOS DE INOVAÇÃO VIABILIZADOS POR CONVÊNIOS E CONTRATOS

---

### TRANSFERÊNCIA DE TECNOLOGIA 'PANTA'

O primeiro contrato de transferência de tecnologia da UFMT foi firmado em agosto/2020 com a empresa Geoclean Indústria e Comércio de Produtos Químicos Ltda, por meio do Escritório de Inovação Tecnológica (EIT), com interveniência da Fundação Uniselva. Com duração de cinco anos, o acordo estabelece a transferência de conhecimento tecnológico que a UFMT dispõe sobre a tecnologia intitulada "Panta" para a produção de inoculante (promotor de crescimento vegetal) e fitossaneante a partir da estirpe *Bacillus subtilis* UFMT001. O produto biotecnológico será fabricado na sede da empresa, em Araraquara, SP. O contrato deriva de um convênio de cooperação técnica estabelecido entre as partes, em 2018, para desenvolvimento do projeto de pesquisa e inovação tecnológica Prospecção de Microorganismos voltado ao emprego biotecnológico - Tecnologia Panta mediante Estabelecimento de Parceria Público-Privada entre a UFMT e a Empresa Geoclean para Transferência de Tecnologia Panta. O projeto é da Faculdade de Medicina (FM), câmpus Cuiabá, coordenado pelo professor Alexandre Paulo Machado, doutor em Microbiologia e Imunologia.



## PROJETOS DE INOVAÇÃO POR TERMO DE EXECUÇÃO DESCENTRALIZADA

### REDE DE COOPERAÇÃO SOLIDÁRIA

Foi disponibilizado para download na Play Store do Google e na Apple Store o aplicativo “Recoopsol”, que comercializa produtos orgânicos de agricultores familiares de Mato Grosso. Esse aplicativo decorre do programa de extensão tecnológica homônimo Recoopsol, acrônimo para Rede de Cooperação Solidária de Mato Grosso. O programa está vinculado a Faculdade de Nutrição (Fanut) da UFMT, câmpus Cuiabá. Atualmente, a rede é coordenada pelo professor Oscar Zalla Sampaio Neto, doutor em Engenharia de Alimentos. A Recoopsol é desenvolvida com recursos provenientes de um Termo de Execução Descentralizado firmado entre o Ministério da Cidadania, por meio da Secretaria Nacional de Inclusão Social e Produtiva Urbana, e a UFMT. Fomenta um ambiente colaborativo, promovendo arranjos produtivos locais, comercialização coletiva e uma comunicação integrada entre as organizações. Combina formação, assessoria técnica, plano de marketing e estratégias de comercialização”. São iniciativas da Rede os Sistemas Agroflorestais em Acorizal e a implantação de Sistemas Agroflorestais (SAFs) em projeto Transição Agroecológica.

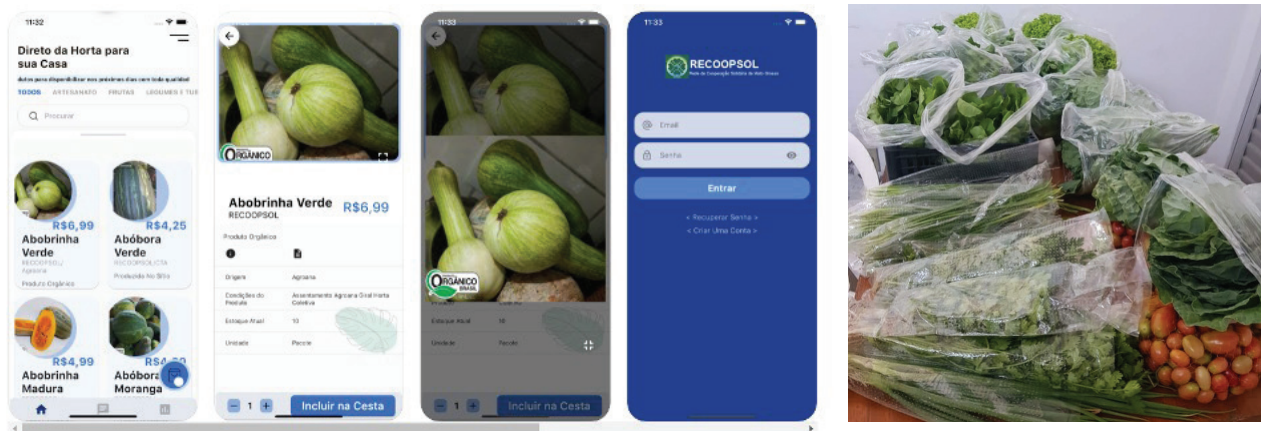

### REGULARIZAÇÃO AMBIENTAL

O Projeto de Diagnóstico para a Regularização Ambiental dos Assentamentos da Reforma Agrária surge de uma demanda do Inbra em ampliar os conhecimentos acerca de assentamentos de reforma agrária de três regiões distintas dos estados de Mato Grosso, São Paulo e Minas Gerais. Os recursos financeiros do Projeto são advindos do Termo de Execução Descentralizada do Inbra para a Universidade Federal de Mato Grosso, proponente do Projeto, cujo objeto é a regularização ambiental de assentamentos da reforma agrária com 18.000 famílias assentadas, mediante levantamento de informações socioambientais para subsidiar a inscrição dos lotes e assentamentos no Cadastro Ambiental Rural - CAR.



## PROJETOS PARA MELHORIA DA INFRAESTRUTURA NOS CÂMPUS

A Fundação Uniselva participa na ampliação e melhoria da infraestrutura da UFMT nos diferentes câmpus da instituição, cuja missão é oferecer cursos de qualidade e formar acadêmicos em diferentes áreas do saber. Nessa linha de atuação merecem destaque os projetos gerenciados pela entidade que buscam consolidar esse apoio, entre eles:

### CÂMPUS DO ARAGUAIA

Localizado em Barra do Garças, na região do Vale do Araguaia, conta com uma estrutura acadêmica e administrativa consolidada em suas duas unidades - Barra do Garças e Pontal do Araguaia. Entre outras obras de infraestrutura do câmpus, figuram:

- CPMUA – Centro de Pesquisa de Multiusuário do Araguaia, obra com execução concluída. No que tange às aquisições de equipamentos, os nacionais e importados estão parcialmente finalizados. Todo o procedimento de aquisição/ importação foi realizado pela Fundação Uniselva.
- Consolidação do Núcleo Interdisciplinar de Pesquisa para Pesca Sustentável e a Conservação de Populações Nativas de Peixes - NUPPE – O projeto tem por objetivo consolidar e implantar unidades de pesquisa em áreas de ictiologia, biologia molecular, limnologia, ecologia vegetal e ecologia da pesca a fim de fortalecer o núcleo de excelência formado em 2009.
- Núcleo de Produção Digital, Formação Técnica e Difusão Audiovisual – Composição do NPD nas comunidades de Barra do Garças - MT – A implantação do Núcleo no câmpus Araguaia é resultante da descentralização de créditos do Ministério da Cultura para a UFMT. O projeto tem por objeto Implantar, Compôr Núcleo de Produção Digital e Cines Mais Cultura no município de Barra do Garças e regiões circunvizinhas e implementar a capacitação e qualificação de técnicos em produção audiovisual independente nessa região.



### CÂMPUS CUIABÁ

Câmpus-sede da UFMT, o câmpus Cuiabá é composto por 10 faculdades e 8 institutos, oferece à comunidade 47 cursos e congrega o maior número de projetos geridos pela Fundação Uniselva. Destacam-se as seguintes iniciativas:

Revitalização do Teatro Universitário - Em agosto de 2015, o Teatro Universitário foi oficialmente entregue à UFMT após passar por uma importante reforma. Para garantir a agilidade necessária ao estímulo da produção artístico-cultural mato-grossense e a recepção de grupos e realização de produções artísticas, a Fundação Uniselva foi contratada pela UFMT para prestar serviço de gestão administrativa e financeira ao teatro, mediante projeto de extensão executado pela Procev/ Gerência de Projetos Culturais.

O projeto, além de propiciar a capacitação de estudantes, inteiração com a sociedade, constitui uma importante porta de acesso à universidade e visa colocar à disposição das comunidades interna e externa espaço para exposição de trabalhos, apresentação cultural, comercialização de produtos, troca de experiências artísticas e estímulo à economia criativa.



## **CÂMPUS RONDONÓPOLIS (ATUAL UNIVERSIDADE FEDERAL DE RONDONÓPOLIS)**

Criado em março de 1976, o câmpus de Rondonópolis passou a sediar a Universidade Federal de Rondonópolis desde 2020, quando foi oficialmente criada, composta pelo Instituto de Ciências Agrárias e Tecnológicas (ICAT), Instituto de Ciências Humanas e Sociais [ICHS] e Instituto de Ciências Exatas e Naturais (ICEN), com 21 cursos de graduação e 3 Programas de Pós-Graduação Strictu Sensu que atendem Rondonópolis e mesorregião

Mesmo com essa mudança, a Uniselva deu continuidade ao apoio que vinha prestando às unidades acadêmicas da nova UFR, especialmente na conclusão de obras de infraestrutura, entre eles, o prédio do Núcleo de Pesquisa do Cerrado (Nupec), com 12 laboratórios para os pesquisadores do câmpus.



## **CÂMPUS DE SINOP**

O câmpus de Sinop foi criado em 2006, no processo de expansão das universidades federais, a partir do Instituto Universitário do Norte Mato-Grossense (IUNMAT). Oferece os cursos de Agronomia, Engenharia Florestal, Engenharia Agrícola e Ambiental, Enfermagem, Farmácia, Licenciatura em Ciências Naturais com Habilitação em Química, Física e Matemática; Medicina, Medicina Veterinária e Zootecnia e três cursos de Pós-Graduação Strictu Sensu nas áreas de Agronomia, Zootecnia e Ciências Ambientais.

A atuação do campus de Sinop no segmento de pesquisa tem sido marcante nos últimos tempos, com destaque para a presença nas áreas Agrárias e Ambientais em vários editais, com alta taxa de aprovação de projetos financiados. Com suporte dos programas de pós-graduação.







**INSTITUTO  
FEDERAL**  
Mato Grosso

## PROJETOS IFMT

A Fundação Uniselva foi autorizada a atuar como fundação de apoio do Instituto Federal de Educação, Ciência e Tecnologia (IFMT) em 2017. O apoio ao primeiro projeto do Instituto foi concretizado em 2018, com a formalização de convênio entre o Instituto Mato-grossense do Algodão (IMAmt), o IFMT e a Fundação Uniselva, para a realização do projeto de pesquisa intitulado Monitoramento de Fitoparasitas e Estresse Hídrico, com uso de Aeronaves Remotamente Pilotadas e Sensoriamento Remoto Multissensorial, na cultura de Algodão em Mato Grosso.



O projeto do IFMT está vinculado ao Laboratório de Geotecnologia Aplicada (Geotec), do câmpus Octayde Jorge da Silva, em Cuiabá, sob coordenação do professor Roberto Nunes Vianconi Souto, mestre em Geografia. Objetiva monitorar e mapear com sensores multiespectrais e termográficos [parecidos com câmeras] acoplados a veículos aéreos não tripulados, os VANT's, o ataque de uma praga - nematóides parasitas - que entra no sistema radicular [as raízes, órgão responsável pela fixação dos vegetais e pela absorção de água e sais minerais] das plantas e suga os nutrientes, causando grandes danos a produtividade do algodão. Os experimentos são feitos em áreas testes e comercial montadas pelo IMAmt em Sorriso e Campo Verde. As imagens captadas são pré-processadas em laboratório, onde as melhores são separadas e unidas por um software. Elas passam ainda por correções, calibração, padronização e radiometria. Feito isso as imagens estão prontas para serem analisadas e extraídas as informações.

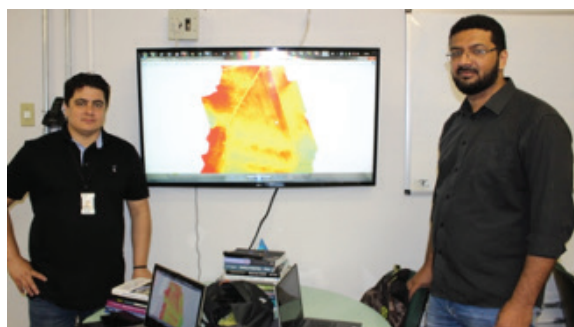

Os professores Robson Pereira e Roberto Souto posam com imagem multiespectral de área teste e comercial feita no município de Campo Verde.

## CENTRO VOCACIONAL TECNOLÓGICO

O projeto de Implantação do Centro Vocacional Tecnológico de Agroecologia e Produção Orgânica do Cerrado [CVT Cerrado] no campus São Vicente, localizado na área rural da capital, a 86 km de Cuiabá, às margens da BR 364 é viabilizado por um Termo de Acordo de Cooperação Técnica celebrado entre o MPT-MT/PRT 23ª Região, o IFMT e a Fundação. Indenizações por danos morais coletivos e multas por descumprimento de obrigações (Termo de Ajuste de Conduta), decorrentes de ações civis públicas que tramitam perante a Justiça do Trabalho do Estado, serão convertidas na fonte de recursos do projeto. O CVT Cerrado contempla atividades diversas como banco de sementes crioulas, criação de aves, suínos e bovinos, sistema agroflorestal, hortaliças, apicultura, processamento de alimentos e construções sustentáveis, entre outras atividades voltadas às comunidades interna e externa.



## CARAVANA AGROECOLÓGICA E CULTURAL

O Centro Vocacional Tecnológico de Agroecologia e Produção Orgânica do Cerrado (CVT Cerrado) realizou a I Caravana Agroecológica e Cultural do médio norte de Mato Grosso para acompanhar a reunião itinerante do Fórum Mato-Grossense de Combate aos Impactos dos Agrotóxicos, em Sinop, e promover a interação dos caravaneiros agroecológicos com agricultores orgânicos e agroecológicos, pesquisadores e instituições de ensino, pesquisa e extensão, nas cidades de Sinop e Terra Nova. O CVT Cerrado foi implantado no campus São Vicente do IFMT, localizado na área rural de Cuiabá, a 86 km da capital, às margens da BR 364.



Atividades em campo na Embrapa Agrossilvipastoril.



Caravaneiros e membros do MPT-MT na reunião itinerante do Fórum.

## REINSERÇÃO SOCIAL

Em Primavera do Leste, o IFMT, com apoio da Fundação Uniselva, oferta curso profissionalizante para adolescentes entre 14 a 18 anos de idade que estão em desacordo com a lei, com vistas à reinserção social dos cursistas e inserção desses adolescentes no mercado de trabalho. A ação extensionista é fruto do projeto Torneando Futuros, que recebeu recursos do Ministério Público do Estado de Mato Grosso, por meio da 2ª Promotoria de Justiça de Primavera do Leste, oriundos de Termo de Ajuste de Conduta.



## FORMAÇÃO DE TRABALHADORES DA EDUCAÇÃO INFANTIL

Aproximadamente 150 trabalhadores não docentes da Educação Infantil do Sistema de Ensino Público do município de Lucas do Rio Verde serão formados por meio do projeto de ensino Oferta de Curso Técnico Subsequente em Desenvolvimento Infantil em EaD realizado pelo IFMT a partir de um convênio firmado com a Prefeitura de Lucas e a Fundação Uniselva. O curso técnico-pedagógico de nível médio do qual os trabalhadores participam terá duração de quatro semestres e carga horária de 1,5 mil horas.

## MATO GROSSO MOBILE

A empresa Fidelity Mobile pactuou um acordo de parceria com o IFMT para pesquisa, desenvolvimento e inovação. Tendo a Fundação Uniselva como interveniente para gestão administrativa e financeira dos recursos aportados, a parceria originou o projeto de pesquisa e inovação intitulado Mato Grosso Mobile, que está promovendo cooperação mútua no campo da técnica, da ciência, da inovação, da comunicação digital, da capacitação e da formação profissional. Ainda atua no desenvolvimento de tecnologias inovadoras, com vistas à capacitação e alcance da autonomia tecnológica, bem como impulsionar o sistema produtivo regional e nacional propiciando maior segurança e privacidade à comunicação digital da sociedade pós-moderna.



## RECURSOS FINANCEIROS & APLICAÇÕES

Entre 2013 e 2020, a Fundação Uniselva geriu **R\$ 556.027.385,78** oriundos dos projetos das instituições credenciada e autorizada, de acordo com os princípios da administração pública – a legalidade, a impessoalidade, a moralidade, a publicidade e a eficiência.

ANO	RECURSO
2013	54.217.719,28
2014	66.815.817,62
2015	54.611.229,54
2016	66.639.182,60
2017	73.351.305,61
2018	79.931.151,78
2019	83.611.990,44
2020	76.848.988,91
<b>Total</b>	<b>556.027.385,78</b>



## RESSARCIMENTO ÀS IFES

A Fundação Uniselva destina até dois por cento (2%) do valor total de um projeto às Instituições Federais de Ensino Superior (IFES) apoiadas pela utilização de seus espaços, equipamentos, bens corpóreos e incorpóreos para o desenvolvimento dos projetos.

ANO	RESSARCIMENTO ÀS IFES
2013	172.094,57
2014	307.716,68
2015	275.091,95
2016	323.775,17
2017	409.676,55
2018	513.515,33
2019	480.872,86
2020	625.877,38
<b>Total</b>	<b>3.108.620,49</b>

## TRANSFERÊNCIA DE PATRIMÔNIO

Foram **R\$ 27.777.314,31** transferidos às IFES apoiadas visando o tombamento e a integração de bens adquiridos para projetos ao acervo das instituições apoiadas.

ANO	TRANSFERÊNCIA DE PATRIMÔNIO ÀS IFES
2013	3.017.713,03
2014	2.983.868,58
2015	2.515.190,19
2016	2.474.743,88
2017	3.825.359,80
2018	7.823.228,33
2019	2.918.264,22
2020	2.218.946,28
<b>Total</b>	<b>27.777.314,31</b>

## PROJETOS GLOBAIS ANUAIS (PGAS)

Os Projetos Globais Anuais (PGAs) reúnem os recursos oriundos de cada projeto destinados às unidades administrativas proponentes desses projetos. É destinado até cinco por cento (5%) do valor total de um projeto à unidade proponente – institutos e faculdades, por exemplo.

Os recursos dos PGAs são aplicados na melhoria e desenvolvimento das unidades, em conformidade com o PGA/Plano de Trabalho devidamente elaborado pela direção e aprovado pelo órgão máximo da referida unidade, no qual conste a estimativa dos recursos, prazos e forma de aplicação no desenvolvimento institucional da unidade administrativa e acadêmica, voltadas para o ensino, pesquisa, extensão e desenvolvimento institucional, científico e tecnológico.

ANO	ARRECAÇÃO DOS PROJETOS GLOBAIS ANUAIS (PGAS)
2013	267.249,23
2014	522.980,93
2015	666.348,03
2016	631.424,00
2017	829.637,70
2018	1.192.699,56
2019	1.318.981,48
2020	1.165.714,65
<b>Total</b>	<b>6.595.035,58</b>

## OBRAS E INSTALAÇÕES

No gerenciamento de projetos também compete à Fundação Uniselva realizar algumas das obras empreendidas nos câmpus da UFMT, por meio de projetos oriundos de propostas submetidas a editais de agência de fomento, entre outros.

Essas obras e instalações abrangem construções, reformas e melhorias de blocos, laboratórios e diferentes espaços para desenvolvimento de diversas atividades do ensino, da pesquisa e da extensão.

No período foram R\$ 23.159.875,86 aplicados, por meio de projetos, em obras, instalações e serviços de engenharia.

ANO	OBRAS, INSTALAÇÕES E SERVIÇOS DE ENGENHARIA
2013	7.889.168,96
2014	7.984.433,20
2015	2.400.531,45
2016	405.372,08
2017	1.509.275,99
2018	451.040,09
2019	1.083.691,96
2020	1.436.362,13
<b>Total</b>	<b>23.159.875,86</b>



## EQUIPAMENTOS E MATERIAIS ADQUIRIDOS PARA OS PROJETOS APOIADOS

No apoio aos projetos, a Fundação Uniselva realiza a aquisição de materiais de consumo e equipamentos permanentes nacionais para desenvolvimento das atividades previstas nos Planos de Trabalhos dos mesmos.

- **R\$ 21.623.621,93** investidos em material de consumo para o desenvolvimento das atividades previstas nos planos de trabalhos do projetos.
- **R\$ 14.790.471,98** em equipamentos que, posteriormente, são transferidos aos bens corpóreos das IFES.

ANO	MATERIAL DE CONSUMO	EQUIPAMENTOS
2013	1.080.575,54	1.729.958,58
2014	2.669.983,05	1.466.402,29
2015	3.929.984,14	1.244.351,45
2016	3.132.373,27	1.725.358,43
2017	2.626.399,55	2.716.540,62
2018	2.818.706,47	1.420.945,68
2019	3.025.940,73	3.005.818,95
2020	2.339.659,18	1.481.095,98
<b>Total</b>	<b>21.623.621,93</b>	<b>14.790.471,98</b>

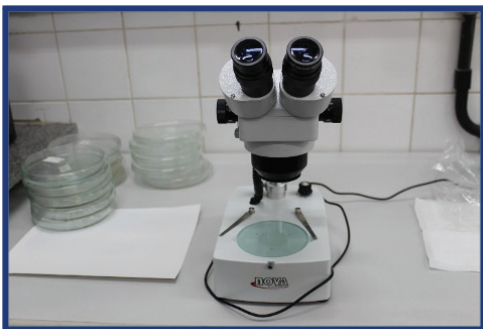

## AÇÕES DE COMUNICAÇÃO

# INFORMAÇÃO, PRESTAÇÃO DE CONTAS E TRANSPARÊNCIA

A reativação da Assessoria de Comunicação da Uniselva foi outra medida da gestão da Uniselva para divulgação da imagem, missão, visão, valores e objetivos estratégicos da entidade, informando os públicos interno e externo sobre as ações desenvolvidas e os resultados alcançados.

Um dos primeiros produtos relançados pela Assessoria foi o **Boletim Informativo** da Uniselva, criado em 2007, cuja circulação foi interrompida em meados de 2010 e retomada em 2013. A diretoria da Fundação optou por um Informativo de periodicidade bimes-

tral, com a finalidade de divulgar as principais realizações da entidade, conferindo transparência às suas ações, sendo ainda um instrumento de prestação de contas à UFMT, mais recentemente ao IFMT, à sociedade organizada e aos parceiros e colaboradores.

Cada edição é de 1 mil exemplares, distribuídos para todas as unidades das instituições apoiadas, incluindo os *câmpus* do interior, secretarias de estado e fundações de apoio. No período de 2012 a 2020 foram produzidas e impressas 48 edições do Informativo da Fundação Uniselva Uniselva.

2013



2014



2015



2016



2017



2018



2019



2020



COM FORMATO A4 E OITO PÁGINAS, O **INFORMATIVO UNISELVA** FOI IMPRESSO EM PAPEL RECICLADO DA EDIÇÃO DE NÚMERO 8 (JANEIRO/FEVEREIRO DE 2013) A EDIÇÃO Nº 40 (MAIO/JUNHO DE 2018). A PARTIR DA EDIÇÃO 41 (JULHO/AGOSTO DE 2018), O **INFORMATIVO UNISELVA** PASSOU A CIRCULAR COMO NOVO PROJETO GRÁFICO, IDEALIZADO PELA DESIGNER CANDIDA BITENCOURT HAESBAERT, E PASSOU A SER IMPRESSO EM PAPEL COM CERTIFICAÇÃO FSC (FOREST STEWARDSHIP COUNCIL), SISTEMA DE GARANTIA INTERNACIONALMENTE RECONHECIDO QUE IDENTIFICA, ATRAVÉS DE SEU SELO, PRODUTOS MADEIREIROS E NÃO MADEIREIROS ORIGINADOS DO BOM MANEJO FLORESTAL.





## INFORMATIVO ONLINE

Pensando em sua maior difusão e em torná-lo acessível, todas as edições do *Informativo*, desde seu relançamento, são disponibilizadas on-line no site da entidade, em formato PDF.

[https://web.fundacaouniselva.org.br/frmNoticia.aspx?\\_id=4786](https://web.fundacaouniselva.org.br/frmNoticia.aspx?_id=4786)

A Assessoria de Comunicação mantém relacionamento com coordenadores de projetos e parceiros, sugerindo e levantando pautas. Além disso, realiza produtos comunicacionais quando solicitada.

Em 2015, circulou junto com a edição nº 25 do *Informativo Uniselva* o Suplemento Especial PNAIC (Pacto Nacional pela Alfabetização na Idade Certa), que registrou a trajetória do Pacto em Mato Grosso.

A partir de 2015, a Assessoria de Comunicação da Fundação passou a atender solicitações de parceiros para prestação de serviços de assessoria de imprensa e comunicação a eventos ou programações especiais, encarregando-se também da supervisão e criação de peças gráficas, gerenciamento da página dos eventos no Facebook antes, durante e depois da realização dos mesmos.



A partir de 2015, a Assessoria de Comunicação da Fundação passou a atender solicitações de parceiros para prestação de serviços de assessoria de imprensa e comunicação a eventos ou programações especiais, encarregando-se também da supervisão e criação de peças gráficas, gerenciamento da página dos eventos no Facebook antes, durante e depois da realização dos mesmos.



## COMUNICAÇÃO DIGITAL

[www.fundacaouniselva.org.br](http://www.fundacaouniselva.org.br)

Cabe também à Assessoria de Comunicação a atualização do site da Uniselva e o gerenciamento do perfil da entidade na rede social Facebook. O site da Fundação Uniselva passa permanentemente por um processo de atualização, com inclusão de novas

**2013** – Site da Fundação Uniselva passa por um processo de atualização, com inclusão de novas informações, melhoria no sistema de acompanhamento de projetos pela web e na interface com a comunidade interna e externa. Destaca-se a área destinada a notícias cuja remodelação propiciou acesso mais rápido às informações de interesse da comunidade acadêmica e em geral.

**2016** – O site da entidade muda completamente de layout e passa a ter design responsivo, ou seja, se adapta às diferentes plataformas de acesso e oferece novas ferramentas para navegar entre os serviços oferecidos pela entidade. O lançamento ia de encontro à estratégia empreendida pela Diretoria Executiva da Fundação de modelar e informatizar os processos internos da entidade e fortalecer a comunicação interna e externa, ações previstas no Programa de Gestão da Qualidade da Uniselva.

**2020** – A mais recente e arrojada atualização do site da Fundação Uniselva se deu em fevereiro de 2020. O novo layout privilegia um design mais clean e prioriza o agrupamento de sistemas e informações, bem como a disposição dos itens de maior interesse dos usuários, tudo pensado para oferecer maior facilidade e usabilidade dos clientes e parceiros.

informações, melhoria no sistema de acompanhamento de projetos pela web e na interface com a comunidade interna e externa. No período de 2012-2020 foram alterações e melhorias mudanças no site [www.fundacaouniselva.org.br](http://www.fundacaouniselva.org.br).

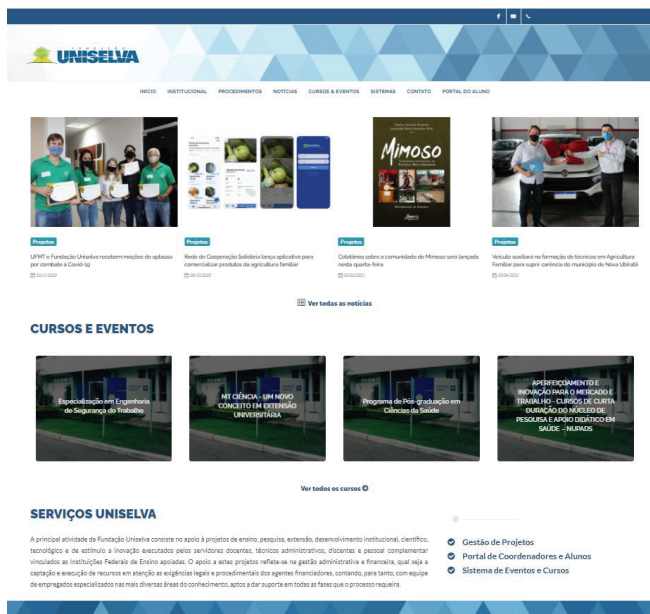

## REDE SOCIAL

[facebook.com/fund.uniselva](https://www.facebook.com/fund.uniselva)

Desde 2012, a Fundação Uniselva mantém uma página no Facebook atualizada periodicamente pela Assessoria de Comunicação com a atualização de notícias do site da entidade e da UFMT, bem como

a divulgação de serviços, eventos, ações de projetos e institucionais. Serve como uma importante ferramenta de comunicação entre a Fundação Uniselva e seu público-alvo.



No final de 2014, quando começou ser utilizada mais estrategicamente, a página contava com 514 seguidores. No dia 31 de dezembro de 2020, a página da Fundação Uniselva no Facebook contabilizava 4.271 “curtidas” orgânicas, ou seja, esse número representa o número de pessoas que “curtiram” a página individualmente – de graça – sem que fossem despendidos recursos financeiros em campanhas de “curtidas” na página.



## BANCO DE IMAGENS

Além de representar um importante acervo informativo e de registro histórico relacionado às pessoas, aos projetos gerenciados, às ações e aos serviços da Fundação Uniselva, o Banco de Imagens preserva fotos sobre a evolução e a expansão dos bens físicos e materiais da entidade. No ano de 2015, por exemplo, o Banco de Imagens foi reforçado, entre os meses de maio e junho, com um conjunto de quase 500 fotos alusivas aos 13 anos de existência da Fundação, um trabalho realizado pelo fotógrafo profissional e

jornalista José Luiz Siqueira. A fachada externa da sede da entidade, no câmpus da UFMT, os espaços internos da Diretoria Executiva e de todas as áreas de trabalho foram fotografadas. Esse trabalho especial de fotografia serviu ainda para registrar as obras de reforma e ampliação do espaço físico da Fundação, contribuindo, assim, para um recorte e registro histórico da Uniselva.

Foram 447 fotos de autoria do fotógrafo José Luiz Siqueira:

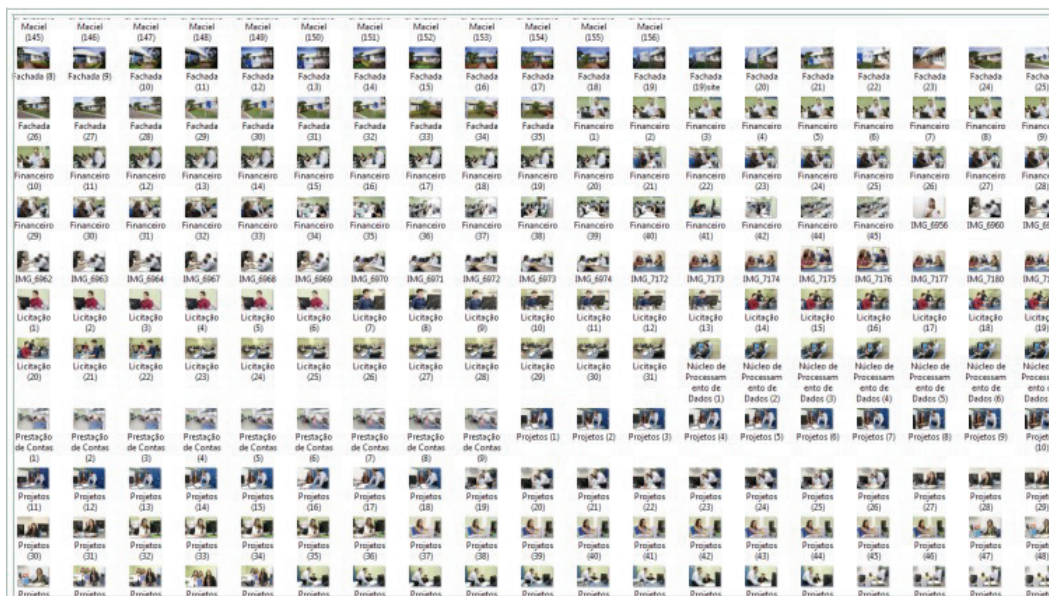

## CRIAÇÃO DO MAILING LIST

A Assessoria de Comunicação da Fundação Uniselva continuamente trabalha na pesquisa e consultas de bancos de dados da Uniselva para a criação do *Mailing List* da entidade. Trata-se da relação de nomes e endereços eletrônicos para envio de correspondência, publicações, material promocional ou informativo etc, para divulgação de informações jornalísticas.

## MARKETING - CANECA ECOLÓGICA

Iniciativa voltada para a sustentabilidade. Caneca plástica injetada, atóxica, formada com corpo cristal translúcido colorido e refil feito com 50% de fibra natural de coco e madeira. Parede dupla que conserva a temperatura e tem capacidade para 300 ml. Distribuída a todos os colaboradores da entidade e parceiros internos e externos da UFMT, em 2015. Arte escolhida por meio de votação aberta entre colaboradores da Uniselva.



## AÇÕES DE BEM-ESTAR E SOCIAIS COVID-19

Uma das medidas implantadas pelo Programa de Gestão da Qualidade da Fundação Uniselva relaciona-se ao bem-estar e a saúde de seus empregados. Dessa forma, no atípico ano de 2020, marcado pela pandemia do novo coronavírus, esse programa agregou ações, internamente, de reforço à prevenção e o combate à Covid-19. Nesse sentido, duas frentes de ações foram estabelecidas pela administração da entidade, sendo que a primeira associa-se à manutenção das atividades de forma segura e a priorização do atendimento a distância.

Tais providências por parte da entidade visaram não prejudicar as rotinas de gestão aos quase 400 projetos que realiza, bem como proporcionar programas de assistência aos seus colaboradores no período de quarentena e nas fases de transição e de flexibilização do distanciamento social ocorridas em 2020.

Assim, as atividades foram adaptadas e reorganizadas para assegurar o compromisso da Fundação com as instituições apoiadas, clientes, parceiros, comunidade acadêmica e sociedade em geral. Os técnicos e responsáveis de todas as áreas, utilizando as ferramentas tecnológicas, plataformas de colaboração e produtividade disponíveis, estão à disposição por telefone, e-mail e via Sistema Eletrônico de Informações (SEI) para atendimento às demandas dos projetos novos e em andamento, em especial, àqueles relacionados ao combate e enfrentamento da Covid-19.



A segunda medida de enfrentamento à pandemia no âmbito administrativo da Fundação foi a ação conjunta coordenada pela Direção-geral entre o Programa de Ginástica Laboral da Fundação e o Núcleo de Processamento de Dados da entidade que ajudou os profissionais a se organizarem no combate à doença, considerando que cada um tem um papel fundamental no enfrentamento e superação dessa crise sanitária. A Campanha de Combate à Covid-19 consistiu em várias ações:

- Envio de comunicados com orientações para a prevenção, cuidado e higienização, pessoal e de materiais de trabalho.
- Dicas para mudança de hábitos, cuidar da rotina em dias de home office.
- Gestão da força laboral que ajuda na adaptação a uma nova rotina de trabalho e de vida.
- Dicas de saúde, orientações para alongamento e desafios com sugestões de exercícios para serem feitos em casa.



## AÇÕES DE BEM-ESTAR

# PROGRAMA DE GINÁSTICA LABORAL

Com mais de cinco anos de execução, o Programa de Ginástica Laboral, conduzido pela educadora física Carla Izabela Bonzanini, envolve os colaboradores da Uniselva com atividades que melhoram a qualidade de vida do trabalhador, sua autoestima e

autoimagem, desenvolve a consciência corporal, favorece o relacionamento social e trabalho em equipe, reduz queixas, afastamentos médicos, acidente e lesões e propicia maior produtividade, entre outros benefícios.

2017

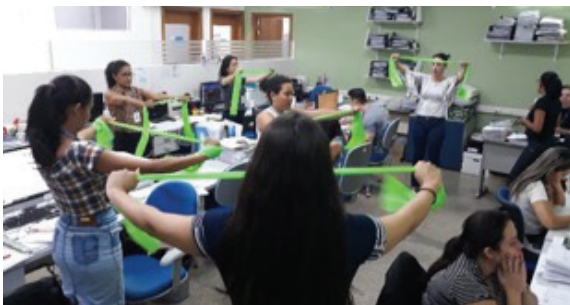

## INCENTIVO À PRÁTICA ESPORTIVA

Entre as milhares de pessoas que, tradicionalmente, ocupam as ruas de Cuiabá e Várzea Grande no primeiro domingo do mês de janeiro para participar da Corrida de Reis estão colaboradores da Fundação Uniselva que, com apoio e incentivo da entidade, completam os 10 km da maior corrida de rua do Centro-Oeste, famosa por reunir atletas profissionais, amadores e demais participantes. A Corrida de

Reis é organizada pela TV Centro América e Centro América FM e homologada pela Confederação Brasileira de Atletismo (CBAt) e Federação de Atletismo de Mato Grosso (FAMT). Em 2020, o evento não foi realizado por causa da Covid-19.

Grupo de colaboradores da Uniselva nas edições da Corrida de Reis:

2019



2018



---

## EVENTOS

# OUTUBRO ROSA E NOVEMBRO AZUL

Colaboradoras e colaboradores participaram das ações alusivas aos movimentos Outubro Rosa, em outubro de 2019, e Novembro Azul, em novembro. Os eventos ocorreram em parceria com profissionais do Centro de Saúde Pico do Amor, de Cuiabá. Os par-

ticipantes assistiram palestras voltadas à conscientização sobre os cuidados integrais com a saúde e puderam atualizar os cartões de vacinação, aferir a pressão arterial e fazer testes rápidos de glicemia capilar e infecções sexualmente transmissíveis.



## PRIMEIRO MOMENTO UNISELVA

Em outubro de 2017, o corpo de colaboradores da Fundação Uniselva se reuniu no Centro de Eventos do Hotel Holiday Inn — Cuiabá para o “1º Momento Uniselva”, espaço pensado pela Direção Executiva da entidade e a professora de ginástica laboral Carla Izabela Bonzanini para abordar questões pertinentes ao ambiente de trabalho. A professora proferiu

palestra, abordando o tema “*Harmonia no Ambiente de Trabalho*”, seguida de dinâmica de grupo em que todos participaram de forma ativa e efetiva.

Também foi feita palestra sobre “*Alimentação Saudável*”, pelo educador físico, nutricionista e mestre em Biociências, Allan da Mata Godois.

## AÇÕES SOCIAIS

Na outra ponta de ação conjunta com parceiros e colaboradores da Fundação estão as iniciativas sociais que envolvem a diretoria da entidade e todos os seus colaboradores na realização de campanhas so-

ciais, culturais e ambientais, entre outras de interesse da sociedade. Rotineiramente, tais ações foram realizadas ao longo do período.

# CAMPANHAS SOCIAIS, CULTURAIS E ECOLÓGICAS

Anualmente são diversas as campanhas culturais, sociais e ecológicas desenvolvidas pela Fundação Uniselva, com objetivos específicos, como, por exemplo, beneficiar crianças, idosos e famílias que precisam de apoio. A campanha mais tradicional é

a chamada "Natal Solidário", incorporada definitivamente à agenda de fim de ano da Fundação. Todas as iniciativas envolvem a diretoria e colaboradores na arrecadação de doações variadas.

## CAMPANHAS SOCIAIS

ANO	CAMPANHA	ENTIDADE	DOAÇÃO/BENEFÍCIO
2020	4º Natal Solidário	Casas Caminhos Redentor	Alimentos não perecíveis, produtos de higiene pessoal e roupas.
2019	Campanha de Alimentos	Contabilizando Ações Sociais	Alimentos
2019	Ainda dá tempo de fazer uma Criança Feliz	Casas Lar de Crianças	Materiais escolares, roupas e brinquedos
2018   2019	3º Natal Solidário (mês 12/2018 ao mês 02/2019)	Casas Caminho Redentor, Santa Casa de Cuiabá e Associação Matogrossense Protetora dos Animais	Alimentos não perecíveis, produtos de limpeza e de higiene pessoal.
2017	2º Natal Solidário	Casas Caminho Redentor	Produtos de higiene e de uso pessoal, bem como produtos de limpeza, roupas, revistas e livros.
2016	1º Natal Solidário	Casas Caminho Redentor	Produtos de higiene pessoal

## 2020





2019



2018 | 2019



2017



2017



## CAMPANHAS CULTURAIS

ANO	CAMPANHA	ENTIDADE	DOAÇÃO/BENEFÍCIO
2020	50 Anos da UFMT	Homenagear a UFMT	Mensagem canais virtuais
2019	Cuiabá 300 anos	Homenagear Cuiabá nos seus 300 anos	Selo
2019	49 Anos da UFMT	Parabenizar a UFMT	Banner



## CAMPANHAS AMBIENTAIS

ANO	CAMPANHA	OBJETIVO
2020	Recicla Pilha	Coleta e destinação correta de pilhas alcalinas, comuns de zinco-manganês, recarregáveis e baterias portáteis.



# PARCEIROS

## Principais Parceiros

**Universidade Federal de Mato Grosso - UFMT**  
**Instituto Federal de Educação, Ciência e Tecnologia de Mato Grosso - IFMT**  
**Universidade Federal de Rondonópolis - UFR**

## Órgãos Públicos Federais

**Agência Nacional de Petróleo, Gás Natural e Biocombustíveis - ANP**  
**Centrais Elétricas Brasileiras S/A- ELETROBRÁS**  
**Centrais Elétricas do Norte do Brasil S/A - ELETRONORTE**  
**Conselho Nacional de Desenvolvimento Científico e Tecnológico - CNPq**  
**Departamento Nacional de Infraestrutura de Transportes - DNIT**  
**Eletrobras**  
**Financiadora de Estudos e Projetos - FINEP**  
**Fundação Coordenação de Aperfeiçoamento de Pessoal de Nível Superior - CAPES**  
**Fundação Nacional de Saúde**  
**Fundo Nacional de Desenvolvimento da Educação - FNDE**  
**Furnas**  
**Instituto do Patrimônio Histórico e Artístico Nacional - IPHAN**  
**Ministério da Ciência, Tecnologia e Inovação - MCTI**  
**Ministério da Cultura - MINC**  
**Ministério da Educação - MEC**  
**Ministério da Justiça**  
**Ministério da Saúde- MS**  
**Ministério do Esporte**  
**Ministério do Trabalho e Emprego - MTE/ Superintendência Regional do Trabalho - SRT**  
**Petróleo Brasileiro S/A - Petrobrás**  
**Rede Nacional de Ensino e Pesquisa - RNP**  
**Secretaria de Direitos Humanos da Presidência da República - SDH**  
**Secretaria de Educação Continuada, Alfabetização, Diversidade e Inclusão- SECADI**  
**Secretaria de Política de Promoção da Igualdade Racial - SEPPIR**  
**Secretaria Nacional de Políticas Sobre Drogas - SENAD**  
**Universidade Federal de Rondônia - UNIR**

## **Universidade Federal de Viçosa - UFV**

Entidades Nacionais Privadas

**Amazoniaphos Nutrição Animal Ltda**  
**Arca Multincubadora**  
**Associação Comercial e Industrial de Rondonópolis -ACIR**  
**Associação do Sanatório Sírio - Hospital do Coração - HCor**  
**Associação dos Produtores de Soja e Milho do Estado de Mato Grosso - APROSOJA/MT**  
**Empresa Bom Futuro**  
**Forquímica Agrociência Ltda.**  
**Grupo Atiaia**  
**Mineração Caraíba S/A**  
**Novo Norte Energia e Consultoria Ltda.**  
**Plantivo Fertilizantes**  
**Serviço Brasileiro de Apoio às Micro e Pequenas Empresas do Mato Grosso - Sebrae/MT**  
**Sindicato do Comércio Varejista de Petróleo - SINDPETRÓLEO**  
**Sustenta Engenharia Sustentabilidade e Acessibilidade Ltda.**  
**Vale Grande Indústria e Comércio de Alimentos S/A - FRIALTO**  
**Instituições Internacionais**  
**Alltech do Brasil Agroindustrial Ltda.**  
**Basf S/A**  
**Bayer S.A**  
**BRF - Brasil Foods**  
**Bristol - Myers Squibb Company**  
**CDC Foundation**  
**Dow AgroSciences**  
**Fundação Moore**  
**Intervet do Brasil Veterinária Ltda - MDS- Saúde Animal**  
**NewZeland**  
**Novozymes Bioag.**  
**Organização Mundial de Saúde - OMS**  
**Organização Pan-Americana da Saúde - OPAS**  
**Pnud**  
**Phibro Saúde Animal Internacional Ltda.**  
**Smile Train**  
**Stoller do Brasil Ltda.**  
**Universidade de Cornell**  
**Universidade de Illinois**  
**Universidade do Porto**



**Cristiano Maciel**

Diretor-geral

**Sandra Maria Coelho Martins**

Superintendência

**Maicon Milhen**

Assessoria de Comunicação

**Carlos Eduardo Guerreiro**

Assessoria Jurídica

**Miriam Roewer**

Compras

**Dalva Soares**

Contabilidade

**Ilza Gervazoni**

Financeiro

**Themes Mesquita**

Gestão de Pessoas

**Karoline Franco**

Licitação

**Alberto Marçal**

Núcleo de Processamento de Dados

**Luzinete Medeiros**

Prestação de Contas

**Elaine Daltro**

Projetos

**Rita Hermogenes**

Recursos Humanos

**Ana Beatriz Hermogenes**

Secretaria

**Maria do Carmo Leme**

Serviços Gerais

Avenida Fernando Corrêa da Costa, 2367,  
Boa Esperança – Campus da UFMT,  
(Anexo ao bloco da Gráfica)

CEP: 78060-900 | Cuiabá – MT

Tel.: (65) 3661-3900 | Fax: (65) 3628-1220

[www.fundacaouniselva.org.br](http://www.fundacaouniselva.org.br)

[www.facebook.com/fund.uniselva](https://www.facebook.com/fund.uniselva)

[www.issuu.com/informativouniselva](http://www.issuu.com/informativouniselva)

Produção de Conteúdo do Relatório 8 Anos

**Maira Alkmin** (Área de Projetos)

**Maicon Milhen e Sônia Zaramella** (Área de Comunicação)

**Dalva Soares** (Área de Contabilidade)

Projeto editorial e Edição

**Sônia Zaramella**

Projeto Gráfico e Diagramação

**Candida Bitencourt Haesbaert**

