



# RELATÓRIO UNISELVA 2015

**Cristiano Maciel**

Diretor-geral

**Sandra Maria Coelho Martins**

Superintendente

CONSELHO CURADOR

**Maria Lúcia Cavalli Neder** (Presidente)

**Carlos Magno Mendes**

**Elisabeth Aparecida Furtado de Mendonça**

**Marco Antônio Araújo Pinto**

**Áurea Christina de Paula Corrêa**

**Éber Luis Capistrano Martins**

**Millane Chaves da Silva**

CONSELHO FISCAL

**Giseli Alves Silvente** (Presidente)

**Luis Fabrício Cirillo de Carvalho**

**Marcos Prado de Albuquerque**

**Benedito Dias Pereira**

**Beleni Saleti Grando**

PRODUÇÃO EDITORIAL

**Maira Drumond Alkmim** - redação e montagem

**Maicon Milhen** - redação e Assessoria de Comunicação

**Naiza Garcia** - diagramação e projeto gráfico



Avenida Fernando Corrêa da Costa, 2367, Bairro Boa  
Esperança  
Campus da UFMT, Bloco da Gráfica  
Cuiabá-MT  
CEP: 78.060-900  
Tel.: [65]3661-3900 Fax [65]3628-1220  
E-mail: uniselva@uniselva.org.br  
www.fundacaouniselva.org.br

O presente Relatório Anual de Gestão foi elaborado de acordo com a Resolução do Conselho Diretor nº 14 de 26 de agosto de 2011 e alterações; consoante às exigências do Código Civil - Lei 10.406/02; da Lei 8.958/94 e alterações; o Decreto nº 7.423/10, a Portaria Interministerial nº 475/08 e demais normativas aplicáveis à relação entre as Instituições Federais de Ensino Superior - IFES e suas fundações de apoio.

Retrata o balanço das atividades realizadas pela Fundação Uniselva no exercício de 2015, resultado do apoio da entidade aos projetos de pesquisa, ensino, extensão, desenvolvimento institucional, científico e tecnológico e de inovação da Universidade Federal de Mato Grosso.

Desafios e conquistas pontuaram o ano de 2015 na Fundação Uniselva. Desafios, para manter a sustentabilidade da entidade diante de um cenário político e econômico marcado pela incerteza; pela redução de entrada de novos projetos, em virtude do longo período de greve dos docentes e técnicos da instituição apoiada; pela edição de novas legislações exigindo adequações nos procedimentos então vigentes e redução de custos, para se adaptar à nova realidade. Encarou-se ainda o desafio de alterar o seu estatuto e realizar ações internas na busca da consolidação do Programa de Gestão da Qualidade e do alcance das metas propostas pelas Áreas, quando da elaboração do seu Plano Estratégico. Neste, destaca-se a intensificação do Plano de Comunicação, de forma a dar mais visibilidade para as ações da Fundação.

Conquistas que perpassaram pela aprovação do novo Estatuto pelo Conselho Curador da entidade e Conselho Diretor da UFMT, agora em análise pelo Ministério Público Estadual; aproximação com os *campi* do interior; capacitação continuada do seu corpo técnico visando melhor desempenho e engajamento profissional; avaliação positiva advinda da Pesquisa de Satisfação do Cliente realizada com a participação de coordenadores de projetos, docentes, discentes, técnicos-administrativos da UFMT, entre outros.

Adotaram-se também iniciativas voltadas para a sustentabilidade, com a implantação de sensores de luz e água nos banheiros; desligamento dos computadores nos intervalos para almoço; implantação de caneca ecológica distribuída a todos os colaboradores lotados em sua sede, minimizando o consumo de copos descartáveis; alteração no horário do expediente interno com o objetivo de reduzir os custos com energia elétrica, água, telefonia e viabilizar uma melhor e mais eficiente gestão dos recursos humanos.

Estes foram alguns dos movimentos assumidos pela direção executiva da Uniselva e apoiados por toda a equipe de colaboradores da entidade com resultados práticos e significativos para a instituição como um todo.

O presente Relatório encontra-se estruturado nas seguintes seções: I – Identidade Organizacional- II – Destaques 2015; III- Vitrine de Projetos; IV- Indicadores de Desempenho; V – Perspectivas para 2016; VI- Parcerias; -VII - Resultados Operacionais.

Confira a seguir.



Foto: José Luiz Siqueira/  
Assessoria de Comunicação -  
Fundação Uniselva

Cristiano Maciel  
Diretor-geral

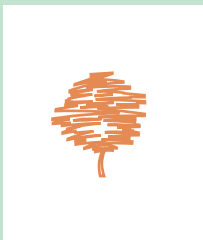

## 01 IDENTIDADE ORGANIZACIONAL

IDENTIDADE ORGANIZACIONAL .....	06
ESTRUTURA ORGANIZACIONAL E INSTÂNCIAS DE DECISÃO .....	06
O PLANEJAMENTO ESTRATÉGICO .....	09
O PROGRAMA DE GESTÃO DA QUALIDADE UNISELVA .....	09

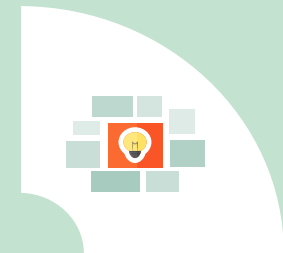
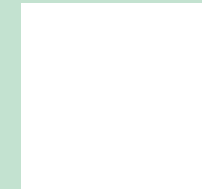
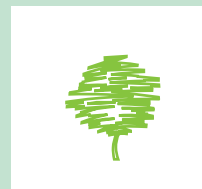
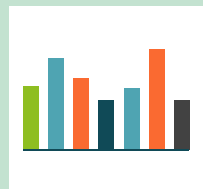
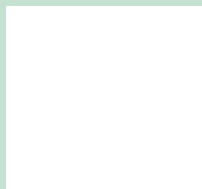

## 02 DESTAQUES 2015

DESTAQUES 2015 .....	10
CONSELHO CURADOR APROVA ALTERAÇÕES NO ESTATUTO.....	10
O MARCO LEGAL DA CIÊNCIA TECNOLOGIA E INOVAÇÃO NO 33º ENCONTRO NACIONAL DO CONFIES .....	10
APROVADO NO CONGRESSO O NOVO MARCO LEGAL DE CIÊNCIA, TECNOLOGIA E INOVAÇÃO .....	12
QUALIFICAÇÃO CONTÍNUA DA EQUIPE UNISELVA .....	12
PESQUISA DE SATISFAÇÃO DOS CLIENTES .....	15
PROMOVENDO A SAÚDE E BEM-ESTAR DOS EMPREGADOS .....	16
AÇÕES DE FLUXO CONTÍNUO - WORKSHOPS .....	16

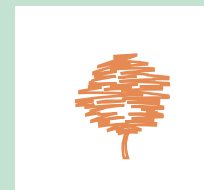

## 03 VITRINE DE PROJETOS

PROJETOS NOS CAMPI- CONSOLIDAÇÃO DO APOIO DA UNISELVA .....	18
CAMPUS UNIVERSITÁRIO DO ARAGUAIA .....	18
CAMPUS UNIVERSITÁRIO CUIABÁ .....	20
CAMPUS UNIVERSITÁRIO RONDONÓPOLIS .....	31
CAMPUS UNIVERSITÁRIO SINOP .....	33
PESQUISAS EM DESTAQUE .....	33
OUTROS EVENTOS .....	36
PROJETOS 2015 .....	38

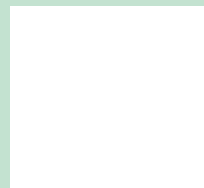

05 PERSPECTIVAS PARA 2016 .....	54
06 PARCERIAS .....	56

ANEXOS .....	65
--------------	----



07 DEMONSTRAÇÕES CONTÁBEIS.....	59
---------------------------------	----

#### 04 INDICADORES DE DESEMPENHO

INDICADORES DE DESEMPENHO .....	47
PROJETOS GERENCIADOS .....	47
TRANSFERÊNCIA DE PATRIMÔNIO.....	47
LICITAÇÕES REALIZADAS .....	48
OBRAS E SERVIÇOS DE ENGENHARIA .....	48
COMPRAS E SERVIÇOS .....	50
BOLSAS .....	51
DIÁRIAS .....	51
PESSOAL .....	51
PRESTAÇÃO DE CONTAS .....	52
IMPORTAÇÃO .....	52
NÚCLEO DE PROCESSAMENTO DE DADOS - NPD .....	53
RESSARCIMENTOS A UFMT .....	53
ASSESSORIA DE COMUNICAÇÃO .....	53

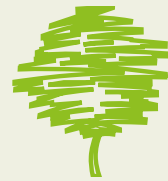

01

IDENTIDADE  
ORGANIZACIONAL

A Fundação de Apoio e Desenvolvimento da UFMT - Fundação Uniselva é uma entidade de direito privado sem fins lucrativos, criada por professores da Universidade Federal de Mato Grosso- UFMT em consonância com a Lei nº 8.958/94 e nos termos da Resolução CD 135/97 de 23 de dezembro de 1997.

Instalada em 10 de junho de 2002, tem por objetivo apoiar as inúmeras atividades da UFMT no âmbito dos projetos ensino, pesquisa e extensão e desenvolvimento institucional, científico e tecnológico e estímulo à inovação, mediante a gestão administrativa, financeira necessária à execução desses projetos.

**Missão:** Apoiar as atividades de pesquisa, ensino, extensão da UFMT, bem como prestar iguais serviços à sociedade em projetos de mesma área de abrangência, de interesse público ou coletivo.

**Visão:** Ser reconhecida como marco de excelência na gestão de projetos no campo do ensino, pesquisa e extensão.

**Valores:**

- **Ética** - Compromisso com os princípios éticos em sua prática cotidiana, respeitando e zelando pelos valores e imagem da Fundação e atuando em defesa dos interesses tanto da entidade, quanto da instituição apoiada, parceiros e beneficiários;
- **Credibilidade** - Condução de suas atividades com integridade, transparência, adotando regras explícitas acerca do trabalho desenvolvido;
- **Transparência** - Respeito ao interesse público conferindo publicidade nos seus procedimentos com ênfase nas prestações de contas de seus atos;
- **Imparcialidade** - Adoção de uma postura imparcial e comprometida com sua missão de apoiar a UFMT e suas atividades suplementares;
- **Respeito às pessoas** - Desenvolvimento de todas as suas atividades respeitando a diversidade de gênero, credo e opinião;
- **Construção do conhecimento** - Compromisso com a disseminação do conhecimento produzido pela academia, rica fonte de

informação e capacitação para o desenvolvimento do ensino, pesquisa e de novas tecnologias.

## ESTRUTURA ORGANIZACIONAL E INSTÂNCIAS DE DECISÃO

A estrutura deliberativa e administrativa da Fundação Uniselva é composta pelo Conselho Curador, Conselho Fiscal e Diretoria Executiva, cujos membros exercem suas funções gratuitamente, ou seja, sem vantagem pecuniária decorrentes desta condição.

São competências dos Conselhos Curador e Fiscal e da Diretoria Executiva da Fundação Uniselva.

**CONSELHO CURADOR** - Presidido pelo Reitor da UFMT, o Conselho Curador é composto por seis conselheiros e é responsável pelo orçamento e o plano de trabalho da Fundação para cada exercício financeiro, a elaboração do Regimento Interno e seu funcionamento, a aprovação de prestação de contas da Diretoria Executiva após parecer do Conselho Fiscal, dentre outras funções.

**CONSELHO FISCAL** - Ao Conselho Fiscal, composto por cinco conselheiros, compete acompanhar e fiscalizar a gestão financeira da entidade, zelando pela exatidão no emprego de seus recursos e emitindo parecer sobre as contas anuais a serem apresentadas ao Conselho Curador, entre outras responsabilidades previstas no Estatuto da entidade.

**DIRETORIA EXECUTIVA** - É composta pelo Diretor Geral, que exerce também as funções de Diretor Adjunto, enquanto o cargo permanecer vago. É apoiada pela Superintendência, que gerencia os trabalhos das Áreas de Projetos, Financeira, Contabilidade, Compras, Licitação, Informática, Recursos Humanos, Secretaria e Prestação de Contas.

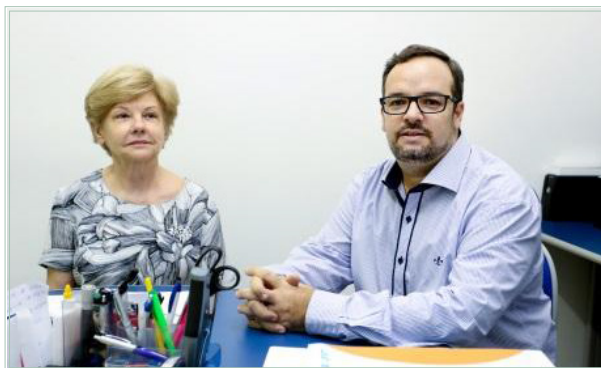

Superintendente e Diretor-geral formam a Diretoria Executiva da Fundação Uniselva.

APOIO



Compras<sup>1</sup>

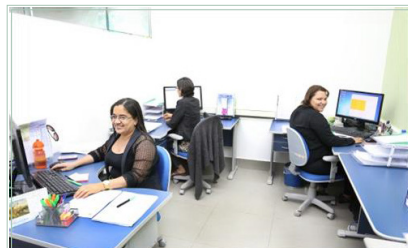

Contabilidade

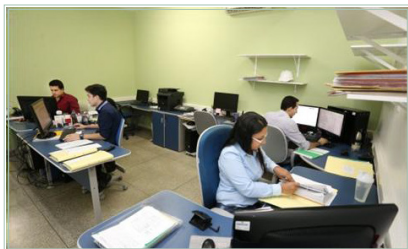

Licitação



Núcleo de Processamento de Dados



Projetos



Recursos Humanos



Financeiro



Secretaria



Equipe Uniselva (Foto: Assessoria de Comunicação/Fundação Uniselva)

<sup>1</sup>Outras fotos dessa página: José Luiz Siqueira/Assessoria de Comunicação-Fundação Uniselva



## O PLANEJAMENTO ESTRATÉGICO

Implantado em 2013 por meio do Programa de Gestão da Qualidade, o Planejamento Estratégico da Fundação Uniselva delineado ao longo daquele ano nos vários workshops realizados, reuniões gerenciais e contribuição das diversas áreas da entidade, alinhou esforços no sentido de estabelecer planos de ação, metas e indicadores. Compreender em que patamar a Fundação se encontrava, aonde pretendia chegar e quais ações a serem priorizadas foram alguns dos desafios enfrentados.

O ano de 2014 oportunizou o amadurecimento desse processo, o refinamento das ações propostas consoantes à realidade da entidade, para implantação em 2015.

O ano de 2015 foi de concretização de várias metas estabelecidas no exercício anterior tais como: [a] apoio e investimento contínuo em recursos humanos oportunizando aos colaboradores capacitações e participação em encontros, congressos, seminários contemplando abordagens de interesse da entidade; [b] intensificação e realização de ações previstas no Programa de Gestão da Qualidade Uniselva, das quais destacamos: visita ao *Campus* de Sinop, Pesquisa de Satisfação do Cliente e Implantação da Ginástica Laboral; [c] continuidade do Plano Estratégico por área, visando à realização de planos e metas e das ações para a garantia da qualidade previstas para cada área. Reuniões por áreas e equipes de trabalhos e implantação de novo modelo para acompanhamento dos planos e metas foram algumas das ações realizadas; [d] intensificação das ações de divulgação das atividades da Fundação Uniselva e ampliação e manutenção de parcerias com a UFMT e comunidade externa.

Registrou-se maior cobertura da Assessoria de Comunicação e do Informativo da Fundação Uniselva aos eventos e ações advindos de projetos geridos pela entidade; publicação de matéria na revista científica “UFMT Ciência” sobre o apoio da Uniselva à UFMT e ampliação do portfólio de material gráfico e de divulgação da Fundação; [e] implantação de ações de sustentabilidade na entidade, gerando mudança de atitude dos colaboradores e comprometimento de todos em garantir um bom ambiente de trabalho pautado na ética e no respeito.

## O PROGRAMA DE GESTÃO DA QUALIDADE UNISELVA

O Programa de Gestão da Qualidade Uniselva faz parte de um conjunto de ações assumidas pela Direção Executiva da entidade no início de sua gestão, visando tornar a Fundação Uniselva reconhecida como marco na gestão de projetos, tendo como focos: a satisfação dos clientes e colaboradores; a excelência operacional, o estabelecimento de indicadores de negócio e o fortalecimento da imagem da Uniselva.

No âmbito dos quatro eixos que formam os pilares do Programa de Gestão da Qualidade, 2015 foi um ano de avanço conforme destacamos:

**Modelagem de Processos Internos** - cada área trabalhou com planos de ação da qualidade e de metas, sem deixar de lado as tarefas diárias. Em paralelo os processos foram sendo padronizados e modelados em um ambiente gráfico intuitivo, utilizando a ferramenta Bizagi.

A perspectiva para 2016 é a de implantação dos processos modelados e seus respectivos manuais, possibilitando maior acompanhamento, gestão e estabelecimento de indicadores que irão mensurar o que está certo e o que está errado em cada área.

**Avaliação de Desempenho das Atividades** - O ano de 2015 cumprindo uma das metas previstas no Programa de Gestão da Qualidade procedeu-se a Pesquisa de Avaliação do Cliente [coordenadores de projetos, pesquisadores, professores, técnico-administrativos, estudantes, bolsistas, entre outros], para conhecer como o trabalho da entidade é visto externamente, suas fraquezas e fortalezas, cujos resultados estão destacados na Seção II deste Relatório.

**Redefinição dos Sistemas Computacionais** - outro marco na Uniselva. Encontra-se em fase de implantação final o Sistema de Administração e Gestão Integrada - SAGI e de um novo site institucional, ambos previstos para 2016.

**Busca da Certificação de Qualidade** - meta em longo prazo, cujo alcance depende da finalização dos pilares anteriores.



02

DESTAQUES  
2015

## CONSELHO CURADOR APROVA ALTERAÇÕES NO ESTATUTO DA FUNDAÇÃO UNISELVA

Em reunião ordinária realizada no dia 1º de outubro, o Conselho Curador da Fundação de Apoio e Desenvolvimento da Universidade Federal de Mato Grosso – Fundação Uniselva aprovou mudanças no Estatuto da entidade, em vigor desde dezembro de 2001, quando foi registrado em cartório.

O documento dita os objetivos gerais e específicos da entidade, versa sobre a administração do patrimônio e das rendas, rege a estrutura organizacional e disciplina o exercício financeiro, além de dar outras disposições.

Preparada pela Diretoria Executiva da Uniselva, a proposta de reformulação do Estatuto é fruto da necessidade da entidade em atender as mudanças nas legislações relacionadas às fundações de apoio. Foi apresentada à reitora da UFMT e presidente do Conselho Curador, Maria Lúcia Cavalli Neder, e aos conselheiros: Carlos Magno Mendes, Eber Luis Capistrano Martins, Elisabeth Aparecida Furtado de Mendonça, Áurea Christina de Paula Corrêa e Millane Chaves da Silva, para análise e aprovação.

Dentre as principais modificações, destaca-se o acréscimo do apoio às atividades de inovação da UFMT mediante assessoramento na elaboração de projetos, captação e gestão de recursos entre os objetivos específicos das finalidades da Fundação, que já incluíam apoiar atividades de pesquisa, ensino, extensão, desenvolvimento institucional, científico e tecnológico.

Outro ponto importante diz respeito à estrutura do Conselho Curador, que passará a ser composto por sete membros. O reitor da UFMT não mais integrará o órgão e nem o presidirá. O presidente do Conselho passa a ser o Diretor Geral da entidade com voto de qualidade.

Ao reitor caberá indicar dois conselheiros entre o quadro docente da universidade e um entre membros de sociedade científica ou de entidade civil organizada, sem vínculo com a instituição apoiada. Os outros conselheiros seguirão sendo indicados pelos conselhos Diretor,

Universitário [Consuni] e de Ensino, Pesquisa e Extensão [Consepe] da UFMT.

O texto alterado e aprovado pelo Conselho Curador foi submetido ao Conselho Diretor da UFMT, que apreciado e aprovado o encaminhou para o Ministério Público Estadual, conforme está previsto no Código Civil brasileiro, para aprovação e posterior registro em cartório.



Foto: Assessoria de Comunicação/Fundação Uniselva.

## O MARCO LEGAL DA CIÊNCIA TECNOLOGIA E INOVAÇÃO NO CENTRO DOS DEBATES DO 33º ENCONTRO NACIONAL DO CONFIES

Durante a realização do 33º Encontro Nacional das Fundações de Apoio às Instituições de Ensino Superior e de Pesquisa Científica e Tecnológica –CONFIES ocorrido em Brasília [DF], no período de 10 a 13 de novembro, na sede da Fundação de Empreendimentos Científicos e Tecnológicos – FINATEC, o projeto de lei que promove uma série de ações para o incentivo à pesquisa, à inovação e ao desenvolvimento científico e tecnológico – o PLC 77/2015 – foi um dos assuntos principais entre representantes das afiliadas, parlamentares, membros das instituições de ensino superior e convidados.



Da esquerda para a direita: reitor da UnB, Ivan Marques de Toledo Camargo, deputado federal Sibá Machado [PT-AC], Fernando Peregrino, vice-presidente do Confies, senador Jorge Viana [PT-AC], diretor de Relações Instit. do COPPE-UFRJ e Luiz Pinguelli Rosa. FOTO: Samuel Oliveira/Finattec

O destaque ficou por conta da palestra “O Quadro Legislativo da Ciência, Tecnologia e Inovação”, com a participação dos senadores Cristovam Buarque [PDT-DF] e Jorge Viana [PT-AC], dos deputados Sibá Machado [PT-AC] e Izalci Ferreira [PSDB-DF] - dois dos autores do PL na Câmara -, além do reitor da Universidade de Brasília [UnB], Ivan Marques de Toledo Camargo, dos diretores do Instituto Alberto Luiz Coimbra de Pós-Graduação e Pesquisa de Engenharia [Coppe] da Universidade Federal do Rio de Janeiro [UFRJ] Luiz Pinguelli Rosa [Relações Institucionais] e Fernando Peregrino [Orçamento e Controle] e vice-presidente do CONFIES.

Durante o painel, os presentes aprovaram por aclamação uma Moção de Apoio ao PLC 77/2015 e também à Proposta de Emenda à Constituição nº 395, de 2014 [PEC 395/2014], pois consideram os projetos como avanços importantes à legislação brasileira. A Moção de Apoio foi enviada a todos os parlamentares, autoridades acadêmicas e organizações da comunidade científica, tecnológica e de inovação.

A PEC 395/2014 visa assegurar às universidades públicas a possibilidade de oferecer cursos pagos de especialização, aperfeiçoamento e treinamento. Importante fonte de receita das instituições, esses

cursos são feitos, na maioria das vezes, por profissionais e funcionários de empresas. Os cursos regulares das universidades públicas, como graduação, mestrado e doutorado, continuarão gratuitos. A PEC aguarda ser apreciada pelo Plenário da Câmara.

## APROVADO NO CONGRESSO O NOVO MARCO LEGAL DE CIÊNCIA, TECNOLOGIA E INOVAÇÃO

O processo de revisão do marco regulatório de Ciência, Tecnologia e Inovação – CTI teve início em 2011 no Congresso e passou por quatro anos de intensos debates, reuniões, audiências públicas e seminários. Contou com a participação ativa de dezenas de entidades da sociedade civil, em especial as instituições científicas lideradas pela Sociedade Brasileira de Progresso para a Ciência- SBPC e a Academia Brasileira de Ciências – ABC, lideranças públicas e privadas e setor produtivo, que se envolveram com o tema, cuja proposta tramitou inicialmente pela Câmara e posteriormente no Senado, sob o Projeto de Lei nº 77/2015. Divulgação

A Ciência, Tecnologia e Informação são a base para o desenvolvimento econômico e social de qualquer nação, indispensável para colocar um país em um novo patamar no cenário mundial.

A modernização desse marco legal no Brasil é indispensável para o país conquistar um novo padrão de desenvolvimento científico e tecnológico, alavancar a economia nacional de forma sustentável, inovadora e criativa, na medida em que irá permitir maior aproximação entre pesquisadores e empresas, setor público e privado, desburocratizando a gestão dos projetos e retirando os gargalos que dificultam essa inteiração.

A nova legislação cria todas as condições para o poder público apoiar os ambientes inovadores entre os quais as incubadoras de empresas, parques e polos tecnológicos. As três esferas de governo federal, estadual e municipal, poderão participar do capital social das empresas cujos projetos estejam voltados para o desenvolvimento de produtos e processos inovadores.

A nova legislação irá permitir a adoção de mecanismos mais eficientes

e transparentes nos processos de financiamento e contratações de pesquisadores dos setores públicos e privados; simplificação nas aquisições de equipamentos, produtos e insumos; possibilidade de as empresas serem beneficiadas com isenções e reduções dos impostos de importação nas compras destinadas a projetos de pesquisa, desenvolvimento e inovação.

O novo marco regulatório também prevê a ampliação do tempo máximo de trabalho dos professores das universidades federais em programas institucionais de ensino, pesquisa e extensão, assim como em atividades de natureza científica e tecnológica.



Foto: Waldemir Barreto/Agência Senado

## QUALIFICAÇÃO CONTÍNUA DA EQUIPE UNISELVA

A excelência operacional almejada pela Fundação Uniselva voltada à prestação de um serviço de qualidade, está alinhada a uma série de medidas que tem como foco a satisfação dos clientes e resultados. Entre o fortalecimento da cultura organizacional e outras ações articuladas, a entidade oferece qualificação contínua aos seus colaboradores dos diversos setores, promovendo e estimulando a sinergia entre as áreas de trabalho. Em 2015 destacam-se as seguintes atividades de capacitação e qualificação do pessoal da Uniselva.

## Curso de Elaboração de Projetos – Método Canvas, promovido pelo Escritório de Inovação Tecnológica [EIT] da UFMT

- A formação, rea-lizada entre os dias 21 e 28 de março, possibilitou às participantes, Pâmera Alencar, Jussinéia Moraes e Mirian Leidimari, da Área de Projetos, conhecer a aplicação dos conceitos, ferramentas, fatores-chaves e contingências que abrangem a gestão e desenvolvimento do *Projeto Model Canvas*. O referido modelo é um programa de gerenciamento de projetos desenvolvido pelo consultor e professor da FGV, José Finocchio Jr. A metodologia é pensada para dinamizar o gerenciamento de projetos, ideal para ambientes em que suas características possibilitam a ampla diversidade dos negócios, muitos projetos em paralelo, desde as elaborações até as finalizações.



Participantes do Curso Pâmera Alencar, Jussinéia Moraes e Mirian Leidimari (Foto: José Luiz Siqueira/Assessoria de Comunicação-Fundação Uniselva)

## I Encontro Norte- Nordeste de Fundações de Apoio às Instituições de Ensino Superior e Pesquisa Científica e Tecnológica (ENNFAIES)

- As Fundações Josué Montello e Sousândrade, de apoio à Universidade Federal do Maranhão [UFMA], coordenaram o Encontro em São Luís, nos dias 2 e 3 de junho. Instituições de 14 estados brasileiros, até mesmo de outras regiões, participaram do evento. Mato Grosso foi representado pelas responsáveis das Áreas Financeira, Ilza Gervazoni, e Contabilidade, Dalva Soares, da Fundação Uniselva.



Foto: José Luiz Siqueira/Assessoria de Comunicação-Fundação Uniselva.

O ENNFAIES teve como foco as particularidades e a busca de um entendimento unificado das questões administrativas, após diversas mudanças ocorridas nos procedimentos exigidos pelos órgãos de acompanhamento e controle ligados ao segmento, principalmente no que diz respeito às alterações ocorridas na legislação vigente.

**II Congresso Brasileiro de Direito Público** - Realizado em Goiânia pelo Instituto Brasileiro de Direito Público, no período de 13 e 14 de abril, reuniu juristas, administradores públicos e privados, além de gestores de entidades do terceiro setor, em torno de conferências debates, em especial, sobre a lei federal 13.019/2014, conhecida como Marco Regulatório das Organizações da Sociedade Civil. A lei, que entrará em vigor em janeiro

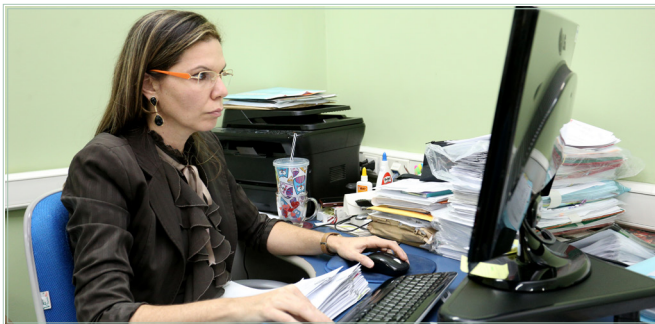

Foto: José Luiz Siqueira/Assessoria de Comunicação-Fundação Uniselva.

de 2016, estabelece um conjunto de regras próprias para as parcerias realizadas entre o poder público e as organizações da sociedade civil, reconhecendo a especificidade das entidades privadas sem fins lucrativos e evitando analogias indevidas com as parcerias realizadas entre entes públicos. Participaram do evento a técnica da área de Projetos, Maira Alkmim e a assessora jurídica da Uniselva, Daniele Fukui.

#### Gestão de Convênios e Contratos

#### **Sistema de Gestão de Convênios e Contratos de Repasse (Siconv)**

- Realizado em Brasília, entre os dias 6 e 8 de maio, perpassou as áreas de trabalho dos participantes. Participaram da capacitação presencial a responsável pela área de Prestação de Contas da Fundação, Luzinete Medeiros, e os técnicos Carlos Eduardo Guerreiro [Licitação], Janaína Queiroz [Projetos] e Talita Ângela, [Financeiro]. O curso contemplou abordagem operacional e de caráter demonstrativo do uso do sistema. O Siconv é uma iniciativa do governo federal responsável por todo o ciclo de vida dos convênios, contratos de repasse e termos de parceria, no qual são registrados os atos, desde a formalização da proposta até a prestação de contas final. A formação é oferecida pelo Ministério do Planejamento, Orçamento e Gestão, em parceria com a Escola Nacional de Administração Pública e o Serviço Federal de Processamento de Dados.



Foto: José Luiz Siqueira/Assessoria de Comunicação-Fundação Uniselva.

Licitação

**10º Congresso Brasileiro de Pregoeiros** - Ocorrido entre 16 e 19 de março, em Foz do Iguaçu, o evento, com foco na capacitação e aperfeiçoamento dos agentes públicos responsáveis pelas contratações na administração pública, contou com 22 palestrantes, entre eles o ministro do Tribunal de Contas da União - TCU, Benjamin Zymler. Além das palestras, foram desenvolvidas 21 oficinas, entre elas as de Capacitação e Formação de Pregoeiros, Sistema de Registro de Preços, Controle Interno e o Pregão, Licitações Sustentáveis. Realizado pelo Instituto Negócios Públicos, o Congresso reúne, desde 2006, professores, legisladores, doutrinadores e autoridades do país nas áreas de Licitações e Contratos Administrativos. Nesse período capacitou cerca de 11.700 participantes entre os quais, **William Brites e Carlos Eduardo Guerreiro, responsável e técnico, respectivamente, da Área de Licitação da Fundação Uniselva.**



Foto: José Luiz Siqueira/Assessoria de Comunicação-Fundação Uniselva.

**PESQUISA DE SATISFAÇÃO DOS CLIENTES**

A satisfação dos clientes mediante pesquisa de opinião constituiu-se em um dos eixos fixados pela Fundação Uniselva em 2014 para ser desencadeado em 2015.

A ação está diretamente ligada aos indicadores do Programa de Gestão da Qualidade e tem o intuito de conhecer o que o público usuário da Fundação Uniselva pensa a respeito dos serviços prestados, identificar os equívocos e projetar as ações de melhoria e realinhamentos

necessários para estabelecer níveis de satisfação em prol da qualidade desses serviços. A pesquisa abordou o atendimento geral ao cliente e das áreas. O formulário foi enviado eletronicamente aos coordenadores de projetos e disponibilizado no site da Fundação Uniselva para participação da comunidade usuária dos serviços.

Foram avaliados 12 itens no atendimento geral ao cliente e atendimento geral das áreas com significativa participação de pesquisadores, docentes, técnicos- administrativos estudantes entre outros e resultados extremamente positivos para a entidade.

Os itens avaliados passaram por: cordialidade no atendimento; esclarecimento de dúvidas por telefone e presencial; andamento de processos; eficiência na resolução de demandas; clareza nas informações prestadas; disponibilidade dos técnicos no atendimento às demandas; qualidade das ferramentas e serviços disponibilizados no site; conhecimento técnico; acompanhamento na execução de projetos e infraestrutura de atendimento.

O gráfico a seguir reflete essa avaliação por áreas.

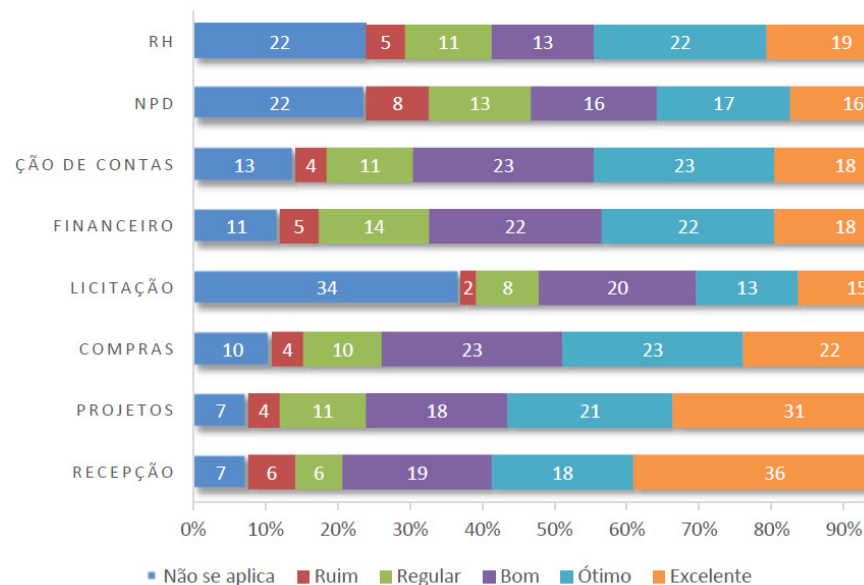

Fonte: NPD/Fundação Uniselva.

## PROMOVENDO A SAÚDE E BEM-ESTAR DOS EMPREGADOS DA FUNDAÇÃO UNISELVA

Uma das medidas implantadas pelo Programa de Gestão da Qualidade da Fundação Uniselva diz respeito ao bem-estar e a saúde de seus empregados. Desde o mês de fevereiro, todos praticam ginástica laboral duas vezes por semana durante o expediente, no local de trabalho. As aulas, em média 20 minutos cada, orientadas pela educadora física Carla Izabela Bonzanini são compostas por uma série de exercícios físicos que tem como objetivo melhorar a saúde e evitar lesões por esforço repetitivo e doenças ocupacionais.

A ginástica laboral melhora ainda a qualidade de vida do trabalhador, sua autoestima e autoimagem, desenvolve a consciência corporal, favorece o relacionamento social e trabalho em equipe, reduz queixas, afastamentos médicos, acidente e lesões e propicia maior produtividade, entre outros benefícios.



Ginástica Laboral é uma prática realizada no ambiente de trabalho da Fundação. Foto: Assessoria de Comunicação/Fundação Uniselva.

## AÇÕES DE FLUXO CONTÍNUO - WORKSHOPS

Em 2015 foram realizados dois workshops dando continuidade às ações do Programa de Gestão da Qualidade Uniselva.

O VIII Workshop, ocorrido em fevereiro, reservado para avaliação e planejamento da Fundação Uniselva, ocasião em que se fez um balanço

do Plano de Metas 2014 e se discutiu o Plano de Metas e de Qualidade de cada área e os objetivos e atividades a serem desenvolvidas em 2015. Os colaboradores receberam ainda um feedback da autoavaliação de desempenho, realizada na última capacitação.

A professora da Universidade Federal do Estado do Rio de Janeiro [Unirio], Cláudia Capelli, participou do workshop e apresentou um estudo de caso sobre Planejamento Estratégico e Modelagem de Processos.

O segundo workshop realizado em novembro sob a condução da direção executiva da entidade revisitou as perspectivas estabelecidas no início de 2015 e identificou, em conjunto com toda equipe de trabalho, as ações concretas que foram empreendidas e alcançadas no decorrer do ano. O evento também contemplou o planejamento das ações para 2016 e a palestra sob o tema, “O Poder do Foco”, ministrada pelo especialista em Gestão Estratégica de Pessoas, Igor Henrique Rodrigues.

### VIII WORKSHOP DA QUALIDADE UNISELVA

Tema Principal: Avaliação e Planejamento da Fundação Uniselva

Data: 27/02/2015

Participantes: Empregados, parceiros e colaboradores da Uniselva.



Professora Cláudia Cappelli, no VIII Workshop Uniselva. Foto: Assessoria de Comunicação/Fundação Uniselva.

### IX WORKSHOP DA QUALIDADE UNISELVA

Tema Principal: O Poder do Foco

Palestrante: Igor Henrique Rodrigues

Data: 25/11/2015

Participantes: Empregados, parceiros e colaboradores da Uniselva.



Diretoria e equipe técnica no IX Workshop Foto: Assessoria de Comunicação/Fundação Uniselva.





03

VITRINE  
DE PROJETOS

## PROJETOS NOS CAMPUS - CONSOLIDAÇÃO DO APOIO DA FUNDAÇÃO UNISELVA

No dia 10 de dezembro, a Universidade Federal de Mato Grosso [UFMT] completou 45 anos de criação, cuja trajetória encontra-se marcada pelo compromisso com o Estado de Mato Grosso e a missão de oferecer cursos com qualidade e formar jovens acadêmicos em diferentes áreas do saber.

A Fundação Uniselva desde sua criação em 2002 participa na condição de entidade de apoio da UFMT, dos avanços e resultados proporcionados pela instituição apoiada advindos da construção de importantes projetos, da expansão da pesquisa e da inovação, da ampliação e melhoria da infraestrutura da Universidade nos diferentes *campus*.

Nas páginas seguintes destacamos, por *campus*, o apoio da Fundação Uniselva, na gestão administrativa e financeira desses projetos.

### CAMPUS UNIVERSITÁRIO DO ARAGUAIA



Reprodução

Instalado em Barra do Garças, na região do Vale do Araguaia, o *Campus* Universitário do Araguaia, conta com uma estrutura acadêmica e administrativa consolidada em suas duas unidades - Barra do Garças e Pontal do Araguaia.

O apoio institucional da Fundação Uniselva ao *Campus* Araguaia encontra-se predominantemente relacionado a projetos de melhoria de sua infraestrutura advindos de convênios firmados com a FINEP e de projeto de incentivo à cultura firmado com o Ministério da Cultura cujas execuções finais estão previstas para 2016. São eles:

- “INFRAESTRUTURA DE PESQUISA CIENTÍFICA E TECNOLÓGICA NOS CAMPUS DO INTERIOR DA UFMT” - SUBPROJETO Nº1 - CPMUA - CENTRO DE PESQUISA DE MULTIUSUÁRIO DO ARAGUAIA, NO valor de R\$ 520.000,00. A obra encontra-se com aproximadamente 79% de sua execução concluída. No que tange às aquisições de equipamentos, os nacionais e importados estão parcialmente finalizados. Todo o procedimento de aquisição/importação foi realizado pela Fundação Uniselva.



## EQUIPAMENTOS IMPORTADOS



Sistema de cromatografia gasosa acoplada a Espectrometria de massas. Data: 25/08/2015 – Laboratório CPMUA/ CUA/UFMT



Sistema de cromatografia gasosa acoplada a Espectrometria de massas. Data: 25/08/2015 Laboratório BBPN-SINOP/ CPMUA/ CUS/UFMT.

## EQUIPAMENTOS NACIONAIS



Capela de fluxo laminar vertical desenvolvidos para criar ambientes limpos em pequenas áreas. Data: 25/08/2015 - Laboratório CPMUA/ CUA/UFMT

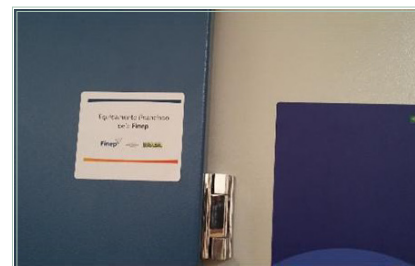

Estufa de Secagem e Esterilização com Circulação e Renovação de Ar. Data: 25/08/2015 – Laboratório CPMUA/ CUA/UFMT

- “CONSOLIDAÇÃO DE UM NÚCLEO INTERDISCIPLINAR DE PESQUISA PARA PESCA SUSTENTÁVEL E A CONSERVAÇÃO DE POPULAÇÕES NATIVAS DE PEIXES.” - NUPPE - O Projeto conta com recursos FINEP no valor de R\$ 758.988,47 [setecentos e cinquenta e oito mil e novecentos e oitenta e oito reais e quarenta e sete centavos] e tem por objetivo consolidar e implantar unidades de pesquisa em áreas de ictiologia, biologia molecular, limnologia, ecologia vegetal e ecologia da pesca a fim de fortalecer o núcleo de excelência formado em 2009. Esse núcleo visa a promoção

da pesca sustentável e a conservação de populações de peixes nativos, iniciando com o Pirarucu, *Arapaima gigas*, em lagos no Cerrado da Amazônia Legal.



Núcleo de Pesquisas em Pesca - NUPPE (Foto: Licitação/Fundação Uniselva.)

- NÚCLEO DE PRODUÇÃO DIGITAL, FORMAÇÃO TÉCNICA E DIFUSÃO AUDIOVISUAL - COMPOSIÇÃO NÚCLEO DE PRODUÇÃO DIGITAL - NPD NAS COMUNIDADES DE BARRA DO GARÇAS- MT” - A implantação do Núcleo no *Campus Araguaia* é resultante da descentralização de créditos do Ministério da Cultura para a Universidade Federal de Mato Grosso, na ordem de R\$ 1.562.500,00. O projeto tem por objeto Implantar, Compôr Núcleo de Produção Digital e Cines Mais Cultura no Município de Barra



NPD-CUA-UFMT (Foto: NPD/CUA-UFMT)

do Garças e regiões circunvizinhas e implementar a capacitação e qualificação de técnicos em produção audiovisual independente nessa região. Como produtos finais estão previstos documentário e série televisiva que irão abordar questões sobre o patrimônio histórico e cultural do leste mato-grossense. O projeto deixará como legado equipamentos para captação, edição e difusão de sua produção audiovisual, além da circulação de todo o acervo do Ministério da Cultura pelos 10 pontos de exibição previstos. A parceria da Fundação Uniselva se fez mediante a gestão administrativa e financeira do projeto, incluindo os procedimentos licitatórios para as aquisições previstas no projeto.

- **CURSO DE PÓS-GRADUAÇÃO LATO SENSU - LINGUAGEM E ENSINO: LÍNGUA E LITERATURA** - O Curso de Pós-Graduação *Lato Sensu* - Linguagem e Ensino: Língua e Literatura é promovido pelo Instituto de Ciências Humanas de Sociais do Campus Araguaia sob a coordenação da Professora Doutora, **Gilvone Furtado Miguel**. Tem por objetivo qualificar profissionais para atuar com reflexão e postura críticas, na prática e na pesquisa nas áreas de Língua Portuguesa e da Literatura e suas relações, demonstrando preocupação com o desenvolvimento e atualização dos setores educacionais. É o único curso *lato sensu* atualmente vigente no *Campus*.

## CAMPUS UNIVERSITÁRIO CUIABÁ



Reprodução/Portal UFMT

*Campus* – sede da Universidade Federal de Mato Grosso, o *Campus* Cuiabá composto por 10 faculdades e 8 institutos oferece à comunidade 47 cursos e congrega o maior número de projetos geridos pela Fundação Uniselva. Destacam-se as seguintes iniciativas:

- **PARCERIA ENTRE TRIBUNAL DE CONTAS DO ESTADO, UFMT E FUNDAÇÃO UNISELVA**. Renovada em fevereiro, a parceria entre o Tribunal de Contas do Estado de Mato Grosso [TCE-MT], a Universidade Federal de Mato Grosso [UFMT] e a Fundação Uniselva tem por objetivo auxiliar e apoiar projetos de melhoria de gestão de processos internos do TCE-MT e do Ministério Público de Contas [MPC-MT] e contribuir para o alcance dos objetivos estratégicos relativos ao controle externo, constantes no Planejamento Estratégico do TCE-MT. Na ocasião, também foi renovado o “Termo de Cooperação e Intercâmbio Educacional, Técnico, Científico e Cultural”, firmado entre as instituições, com apoio gerencial da Fundação Uniselva. O novo modelo de parceria, agora por meio de um convênio e com duração de 20 meses,



Foto: Assessoria de Comunicação/Fundação Uniselva.

possibilita a continuidade do desenvolvimento de ações conjuntas abrangendo atividades nas diversas áreas do conhecimento, como pesquisas, diagnósticos, consultorias, eventos, cursos, seminários, entre outras iniciativas. Em especial, a cooperação dá seguimento à implantação de programas de melhoria da gestão dos processos internos, de ensino a distância e de tecnologia da informação, para atender as necessidades do TCE-MT e do MPC-

MT. A estrutura do novo Convênio foi apresentada aos servidores e colaboradores do TCE-MT no I Workshop de Excelência em Gestão e Trabalho Colaborativo, realizado no dia 12 de março no Espaço Cultural Liu Arruda.

- **SEMIEDU 2015 - A EDUCAÇÃO E SEUS SENTIDOS NO MUNDO DIGITAL** Um dos mais importantes eventos científicos da região Centro-Oeste na área de Educação o Seminário de Educação [SemiEdu] da Universidade Federal de Mato Grosso [UFMT] faz parte das atividades acadêmico-científicas do Programa de Pós-Graduação em Educação [PPGE] e do Instituto de Educação [IE] da UFMT, campus Cuiabá. A cada ano, um grupo de pesquisa responde pela coorganização do seminário. Em 2015, essa tarefa coube ao Laboratório de Estudos sobre Tecnologia da Informação e Comunicação na Educação [LêTece] e do Núcleo de Educação Aberta e a Distância [NEAD]. Tendo como tema “Educação e seus Sentidos no Mundo Digital”, o evento contou com apoio institucional da Fundação Uniselva e da Secretaria de Tecnologias da Informação e da Comunicação Aplicadas a Educação [STI]. Em paralelo ao SemiEdu 2015 foi realizada a VI Escola Regional de Informática, da Secretaria Regional da Sociedade Brasileira de Computação [SBC] em Mato Grosso, sob o tema “Educação, Cultura e Comunicação”. O evento movimentou



Foto: Divulgação.

o campus universitário com três conferências magnas, sendo duas com convidados internacionais; 05 mesas redondas, com 16 participantes da UFMT e de diversas outras instituições de ensino superior; apresentação de comunicações orais e pôsteres em 19 Grupos de Trabalho [GTs] sobre os mais variados temas; realização de 32 minicursos práticos e teóricos; lançamento de livros e atividades culturais. O Seminário registrou 2,6 mil inscrições entre pesquisadores, estudantes de graduação e pós-graduação, professores do ensino superior, das redes estaduais e municipais de ensino, demais profissionais da Educação e outros interessados.

- **TERRITÓRIOS CRIATIVOS INDÍGENAS: ARTE E SUSTENTABILIDADE** - A partir do convênio firmado entre a UFMT e o Ministério da Cultura através da Secretaria de Economia Criativa, o Projeto Territórios Criativos Indígenas: Arte e Sustentabilidade é o um piloto envolvendo a produção criativa dos povos indígenas e a sustentabilidade através dessas produções. Os povos escolhidos para participarem deste projeto foram : Povo Chiquitano, através da **Orquestra de Violinos da Aldeia Vila Nova Barbecho**, Bakairi – com diversos produtos artesanais preparados para comercialização, Umutina – com biojoias produzidas pelas mulheres e Xavante – através de vivências na aldeia Wede´rã,



Foto: Divulgação/Projeto

Canarana. Implantado em dezembro de 2014, o Projeto Territórios Criativos indígenas: Arte e Sustentabilidade vêm desenvolvendo atividades de pesquisa e capacitação em 4 comunidades indígenas de Mato Grosso, com o intuito de projetar estratégias de sustentabilidade e geração de renda geridas pelas próprias comunidades. O trabalho se organiza a partir de atividades econômicas já realizadas ou vislumbradas pelos povos, a fim de fornecer orientação técnica nos seguintes eixos temáticos: direitos culturais e patrimônio indígena; comercialização de produtos, de forma a respeitar o modo de vida dos povos indígenas; e captação de recursos que visem o benefício comunitário e familiar.

- **25ª CONFERÊNCIA ANPROTEC DE EMPREENDEDORISMO E AMBIENTES DE INOVAÇÃO** - O Seminário Nacional de Parques Tecnológicos e Incubadoras de Empresas, colocado como o maior evento de empreendedorismo inovador da América Latina, completou 25 edições em 2015 e para comemorar essa marca, o evento ganhou um novo nome: Conferência Anprotec. Realizada pela Associação Nacional de Entidades Promotoras de Empreendimentos Inovadores [Anprotec] e pelo Serviço Brasileiro de Apoio às Micro e Pequenas Empresas [Sebrae], a organização local ficou a cargo da Arca Multincubadora, da Universidade Federal de Mato Grosso [UFMT], por meio do Escritório de Inovação Tecnológica [EIT] e do Governo do Estado de Mato Grosso. Por meio de projetos de extensão vinculados ao



Foto: Divulgação

EIT, coube a Fundação Uniselva o gerenciamento administrativo e financeiro dos recursos destinados pela Secretaria de Estado de Ciência, Tecnologia e Inovação [Seciteci-MT], Prefeitura Municipal de Cuiabá, Federação das Indústrias do Estado de Mato Grosso [Fiemt] e Fidelity Mobile à realização da conferência. A partir do tema “Ambientes de inovação mais sustentáveis: o empreendedor como protagonista da nova economia”, o evento propôs a discussão sobre inovações que ofereçam à sociedade não apenas benefícios econômicos e produtivos, mas também ambientais e sociais. Foram contabilizados 668 participantes, de 25 unidades da federação e 17 países. Foram apresentados 78 trabalhos, entre artigos [41], artigos curtos [29] e relatos de boas práticas [08], relativos a incubadoras, empresas, parques tecnológicos, principalmente, com viés voltado para inovação.

- **REVITALIZAÇÃO DO TEATRO UNIVERSITÁRIO** - Em agosto de 2015 o Teatro Universitário foi oficialmente entregue à UFMT após passar por uma importante reforma. Desde a sua reinauguração a casa abrigou 15 espetáculos com produções locais e nacionais. Para garantir a agilidade necessária ao estímulo da produção artístico-cultural mato-grossense e a recepção de grupos e realização de produções artísticas, a Fundação Uniselva foi contratada pela



Foto: Reprodução.

UFMT, para prestar serviço de gestão administrativa e financeira ao teatro, mediante projeto de extensão executado pela Procev/ Gerência de Projetos Culturais. O projeto de extensão além de propiciar a capacitação de estudantes, inteiração com a sociedade, constitui uma importante porta de acesso à universidade e visa colocar à disposição das comunidades interna e externa espaço para exposição de trabalhos, apresentação cultural, comercialização de produtos, troca de experiências artísticas e estímulo à economia criativa.

- PACTO NACIONAL PELA ALFABETIZAÇÃO NA IDADE CERTA [PNAIC] - 3 ANOS NO ESTADO DE MATO GROSSO** - A junção de instâncias governamentais e universidades públicas proporcionou o maior programa de formação de alfabetizadores implementado no Brasil - o Pacto Nacional pela Alfabetização na Idade Certa [PNAIC], resultante de um Regime de Cooperação entre o Ministério de Educação [MEC], os governos do Distrito Federal, dos estados e dos municípios. O programa tem quatro eixos de atuação entre eles, a formação continuada de professores alfabetizadores e os materiais didáticos, literatura e tecnologias educacionais. Criado em 2012, o programa teve suas primeiras ações realizadas em Mato Grosso em 2013, ampliadas depois em 2014 e melhoradas ainda mais em 2015. No estado, o Pacto está estabelecido como um projeto de extensão, gerenciado pela Fundação Uniselva, vinculado ao Programa de Pós-Graduação em Educação [PPGEdu], da UFMT em Rondonópolis. O projeto é desenvolvido com recursos disponibilizados pela Secretaria de Educação Básica [SEB] do MEC. É o segundo maior curso de formação continuada presencial ofertada pela UFMT e atende anualmente pouco mais de seis mil professores alfabetizadores do estado de Mato Grosso.
- PRODUÇÃO ACADÊMICA** - Para contar a história do PNAIC em Mato Grosso várias pesquisas e trabalhos completos são publicados em anais de eventos do PNAIC/MT pelo país. Os

Seminários de Encerramento das Ações do Pacto, realizados a cada ano, por exemplo, tem seus Anais reproduzidos em CD nos quais constam os relatos de experiências de todos os orientadores de estudo e coordenadores locais. No ano passado, foi lançada a Coleção *PNAIC de Mato Grosso: memórias de alfabetização*. Trata-se de três volumes, contemplando os três polos trabalhados em 2013, e os livros têm o selo da Editora da EdUFMT, o que qualifica grandemente as obras.



Foto: Assessoria de Comunicação/Fundação Uniselva.

- POLÍTICAS PÚBLICAS DE ESPORTE E LAZER PARA OS POVOS INDÍGENAS** - Realizado no período de dezembro de 2014 a dezembro de 2015 o Projeto intitulado, *Políticas Públicas de Esporte e Lazer para os Povos Indígenas*, coordenado pela Professora Doutora Beleni Grando com apoio administrativo financeiro da Fundação Uniselva, se pautou no conhecimento da realidade sócio-histórica dos povos indígenas, suas demandas de esporte e lazer, as diferentes implicações das políticas públicas nas comunidades e aldeias nos mais diversos contextos socioculturais, marcados pelas relações com a sociedade não indígena, desde os primórdios da colonização no país.

Resultante de Convênio firmado entre o Ministério de Esporte e a Universidade Federal de Mato Grosso recebeu recursos na ordem de R\$658.267,32, posteriormente aditado em R\$164.481,60 para fazer frente à realização do I Fórum de Políticas Públicas de Esporte e Lazer para os Povos Indígenas - I FOPPELIN com execução final no valor de R\$822.748,92. O evento, realizado em Cuiabá em abril de 2015, teve como um de seus objetivos o de avaliar a realidade atual do envolvimento dos povos indígenas com o esporte no país e reuniu aproximadamente 250 indígenas de diversas etnias representantes dos 27 estados brasileiros. O I FOPPELIN buscou estruturar uma ação que pudesse contribuir e construir caminhos para que o Ministério dos Esportes pudesse atender os povos indígenas mediante uma política que abarque as diferentes realidades socioculturais e econômicas nas quais esses povos vivem hoje na difícil relação com a sociedade não indígena respeitando seus direitos específicos.



Foto: Divulgação

- **CURSO DE FORMAÇÃO EM CADASTRO AMBIENTAL RURAL-CAR** - Realizado pelo Escritório de Inovação Tecnológica - EIT da UFMT, o curso, dividido em dois módulos, cada um com carga horária de 16 horas, aborda no Módulo 1 a Legislação Brasileira aplicada ao CAR e sua elaboração pela plataforma Sistema Nacional de Cadastro Ambiental Rural [Sicar]. O Módulo 02 contempla o Uso do QGIS no processamento de imagens de satélite para elaboração do CAR sendo necessário o participante ter feito um curso básico sobre o CAR com conhecimento da legislação brasileira relacionada ao tema. O Cadastro Ambiental Rural é um registro eletrônico, obrigatório para todos os imóveis rurais, que tem por finalidade integrar as informações ambientais referentes à situação das Áreas de Preservação Permanente (APP), de Reserva Legal, das florestas e dos remanescentes de vegetação nativa, das áreas de Uso Restrito e das áreas consolidadas das propriedades e posses rurais do país.



Foto: Divulgação

- **6º SEMINÁRIO MATO-GROSSENSE DE HABITAÇÃO DE INTERESSE SOCIAL [SHIS] E 3º ENCONTRO DE ENGENHARIA EM EDIFICAÇÕES E AMBIENTAL [EEEEA]** - O 6º Seminário Mato-grossense de Habitação de Interesse Social [SHIS], organizado pela UFMT em parceria com o Instituto Federal de Mato Grosso - IFMT, Universidade do Estado de Mato Grosso [Unemat],



Universidade de Cuiabá [Unic] e o Centro Universitário de Várzea Grande [Univag] e o 3º Encontro de Engenharia em Edificações e Ambiental [EEEA] promovido pelo Programa de Pós-Graduação em Engenharia de Edificações e Ambiental da UFMT são eventos técnicos científicos do Estado de Mato Grosso mas que também recebe participantes de outros estados. Com oito eixos temáticos e múltiplos objetivos entre os quais o de levantar soluções praticadas na região visando sistematizar o conhecimento e divulgar a produção científico-tecnológica nessa área de conhecimento o evento reuniu profissionais envolvidos com as várias temáticas, proporcionando intercâmbio, troca de experiências e difusão tecnológica. Tendo como público alvo projetistas, construtores, prefeitos, secretários de habitação e de desenvolvimento social, profissionais da construção civil e do mercado imobiliário, estudantes de cursos técnicos, de nível superior e de pós-graduação, professores e pesquisadores entre outros, o evento realizado em novembro de 2015 contou com aproximadamente 300 participantes.



Foto: Divulgação

- **EDUCAÇÃO SOCIOAMBIENTAL, PATRIMONIAL E TURÍSTICA EM COMUNIDADES TRADICIONAIS DO PANTANAL MATO-GROSSENSE: MIMOSO [SANTO ANTÔNIO DO LEVERGER] E CAPÃO VERDE [POCONÉ]** - Trata-se de Projeto de Extensão oriundo do Instituto de Ciências Humanas e Sociais da Universidade Federal de Mato Grosso/ Departamento de Geografia destinado às populações cuja economia familiar é baseada no extrativismo, na agricultura familiar e com precárias condições de vida. Localizadas no pantanal mato-grossense as comunidades de Mimoso e Capão

Verde são formadas por descendentes dos índios bororos e afrodescendentes, respectivamente e têm na pecuária extensiva tradicional e cultivo de pequenas roças a sua principal fonte de subsistência. O Projeto tem por objetivo ampliar os saberes dos moradores dessas comunidades; inventariar o conhecimento relacionado aos usos tradicionais, locais e potenciais associados à sociodiversidade, identificando oportunidades de geração de renda e, via de consequência, melhoria da qualidade de vida dessa população. O Projeto conta com o apoio da Embaixada da Nova Zelândia e gestão administrativa e financeira da Fundação Uniselva, cujos recursos são destinados à aquisição de equipamentos que serão divididos entre as comunidades e os grupos de pesquisas envolvidos.



Foto: Acervo do Projeto

- **MÚSICA COM BEBÊS** - O Projeto Música com Bebês é fruto de iniciativa do Departamento de Artes do Instituto de Linguagens da UFMT e tem por objetivo ampliar as experiências musicais de bebês nos primeiros anos de vida por meio de situações de ensino direcionadas. O Projeto teve início em 2015 e tem como público alvo, crianças de oito meses a quatro anos. Trata-se de uma extensão do curso de Música e visa à socialização e humanização entre

crianças e pais de forma lúdica e coletiva por meio da música. As crianças devem estar acompanhadas por um adulto responsável e dentre as atividades do curso as crianças podem explorar instrumentos musicais, participar de brincadeiras e atividades de apreciação e criação musical. O projeto é coordenado pela professora e doutora Taís Helena Palhares e o professor e mestre Eduardo Fiorussi. Tem apoio da Pró Reitoria de Cultura, Extensão e Vivência Universitária da UFMT- Procev da Coordenação de Extensão da UFMT- Codex e gestão administrativa e financeira da Fundação Uniselva.



Foto: Divulgação

- **IV SEMINÁRIO INTERNACIONAL DE HISTÓRIA E HISTORIOGRAFIA – OS 40 ANOS DE FAIRE DE L’HISTOIRE E A HISTORIOGRAFIA BRASILEIRA -IV SIHH** - Realizado pelo Programa de Pós-Graduação em História [PPGHIS] da UFMT o evento se constitui na primeira atividade do convênio acadêmico estabelecido entre as Universidades Federais do Ceará [UFC], Pernambuco [UFPE], Pará [UFPA] e Mato Grosso [UFMT]. O convênio permite o trânsito de professores e alunos entre os programas, estendendo-se aos acordos internacionais firmados pelas Pós-Graduações em História dessas universidades. O Seminário se constitui num eixo de ação e

ponto de partida para a formação de uma rede de investigação e produção do conhecimento histórico compreendendo as regiões Norte, Nordeste e Centro Oeste.

- **IV ENCONTRO NACIONAL UNIVERSITÁRIO DE DANÇAS POPULARES – ENUDP** - A quarta edição do Encontro Nacional Universitário de Danças Populares – ENUDP foi recepcionado pela Universidade Federal de Mato Grosso e apoio da Fundação Uniselva, tendo como tema “*O Brasil da Dança se Encontra em Mato Grosso*” e o objetivo de promover o encontro entre o ritual e celebração das danças populares com a produção e registro científico desses saberes pela pesquisa acadêmica. O evento contou com a participação do grupo “Flor Ribeirinha”, residente e representante da cultura popular mato-grossense por meio do cururu e siriri e parcerias firmadas com a UFMT por intermédio da Pró-Reitoria de Cultura, Extensão e Vivência – Procev e a Secretaria de Cultura, Esporte e Lazer do Governo do Estado de Mato Grosso – SECEL mediante convênio firmado com a Fundação Uniselva para viabilização do encontro. As Universidades Federais do Ceará, Rio Grande do Sul e Ouro Preto se fizeram representar pelos grupos; Oré Anacã, Tchê e Rosários, respectivamente.



Foto: Luzo Reis/Procev-UFMT

- **I CAPACITAÇÃO EM HIDROLOGIA APLICADA PARA GESTÃO DE RECURSOS HÍDRICOS** - A I Capacitação em Hidrologia Aplicada para Gestão de Recursos Hídricos, iniciativa do Departamento de Engenharia Sanitária e Ambiental da Faculdade de Arquitetura, Engenharia e Tecnologia [FAET], da UFMT, campus Cuiabá, teve por objetivo possibilitar o conhecimento da hidrologia aplicada à gestão de recursos hídricos em Mato Grosso, mediante a oferta de aulas teóricas e práticas aos participantes do curso, proporcionando-lhes o desenvolvimento de habilidades para a compreensão dos conceitos, deduções e cálculos hidrológicos. Tendo como público-alvo profissionais dos diversos ramos da engenharia, biólogos, gestores e analistas ambientais, geólogos, geógrafos, estudantes de graduação ou de pós-graduação e demais interessados que atuam ou pretendem atuar na área ambiental em órgãos governamentais, empresas públicas ou privadas, a capacitação foi dividida em cinco módulos: Planejamento e Gestão dos Recursos Hídricos e vazões de referência; Conceitos da hidrologia aplicada; Medição de vazão -



Foto: Divulgação

parte teórica e prática; Hidrologia estatística, vazão de referência; Obras Hidráulicas, vazão máxima e controle de cheias. Realizado em setembro de 2015 o evento propiciou discussões para subsidiar a tomada de decisões e buscar uma maior eficiência no uso e aproveitamento dos recursos naturais. A programação foi composta por sete minicursos e doze palestras.

- **II SEMANA ACADÊMICA DE ENGENHARIA SANITÁRIA E AMBIENTAL** - A II Semana Acadêmica de Engenharia Sanitária e Ambiental da UFMT teve como tema principal as “Ações

Antrópicas sobre os Recursos Naturais: um convite à reflexão”. O evento propiciou aos participantes sete minicursos e doze palestras e ricas discussões para subsidiar a tomada de decisões e buscar uma maior eficiência no uso e aproveitamento dos recursos naturais. Com um público-alvo formado por acadêmicos [professores, alunos de graduação e pós-graduação] de instituições públicas e privadas, gestores, pesquisadores, técnicos, profissionais que atuam na área de meio ambiente e saneamento o evento acadêmico-científico contou com o apoio institucional da Fundação Uniselva.



Foto: Divulgação

- **OUTROS EVENTOS APOIADOS PELA FUNDAÇÃO UNISELVA**



Foto: Divulgação



Foto: Divulgação



Foto: Divulgação

- HOSPITAL VETERINÁRIO - HOVET** - Ligado à Vice-Reitoria da Universidade Federal de Mato Grosso o Hospital Veterinário, inaugurado há 17 anos, oferece aos estudantes dos cursos de graduação e pós-graduação *lato e strictu sensu* em Medicina Veterinária, um ambiente de aprendizagem teórico-prático nas áreas de clínica, cirurgia, apoio e diagnóstico. Conta com o apoio administrativo e financeiro da Fundação Uniselva desde 2003, viabilizado mediante contrato firmado entre a UFMT e a Fundação Uniselva para o desenvolvimento de projeto de extensão que abrange a realização de atividades nas diversas áreas do conhecimento por meio da prestação de serviços ambulatoriais e de diagnóstico à comunidade, propiciando aos estudantes do curso atividades práticas de ensino, possibilitando ainda, por meio da rotina gerada o desenvolvimento de pesquisas nas áreas de clínica, cirurgia e diagnóstico de doenças de animais grandes e silvestres. O apoio da Fundação Uniselva se traduz na aquisição de equipamentos de informática, ambulatoriais, instrumentos hospitalares, material de consumo, melhoria da infraestrutura do Hovet, hoje composto pelo bloco de Grandes Animais e Laboratórios. As maiores despesas do Hovet estão concentradas

nas aquisições de material de consumo, comprometendo aproximadamente 51% dos recursos arrecadados pelo projeto advindos da prestação de serviços relativas a consultas, cirurgias, procedimentos anestésicos, exames patológicos, microbiológicos, histopatológicos, parasitológicos, radiográficos e de doenças infecciosas. Além de material de consumo destacamos despesas com pagamento de Serviços de Terceiros - Pessoa Jurídica, na ordem de 16,34%, seguida pela aquisição de equipamentos e material permanente na ordem de 11% do valor total do projeto.



Foto: Divulgação



Foto: Divulgação



Foto: Divulgação

- **IMPORTAÇÃO DE EQUIPAMENTOS E MATERIAIS DE PESQUISA -**

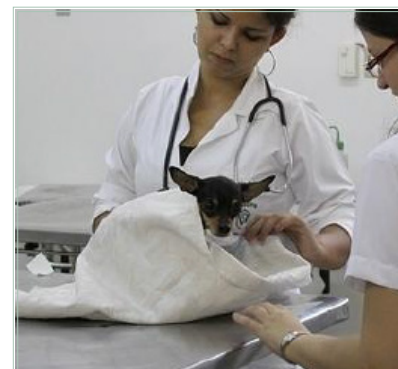
A Fundação Uniselva vem consolidando ano a ano sua atuação no campo de importação de equipamentos e materiais destinados à pesquisa científica e tecnológica com isenção de tributos, sobretudo com relação à importação de equipamentos para projetos credenciados pelo Conselho Nacional de Desenvolvimento Científico e Tecnológico [CNPq]. Em 2015 foram realizados seis processos de importação e entregues todos os equipamentos importados, conforme quadro a seguir. No total, foram investidos R\$ 1.406.102,92 [um milhão, quatrocentos e seis mil, cento e dois reais e noventa e dois centavos].

Projeto	Orgão Financiador	Equipamento	Situação
Programa de Monitoramento da Qualidade dos Combustíveis no Estado de Mato Grosso da Central Analítica de Combustíveis [Ceanc]   Instituto de Ciências Exatas e da Terra (ICET) da UFMT	Agência Nacional do Petróleo, Gás Natural e Biocombustíveis [ANP]	Ponto de fulgor automático - modelo ATG-8L	Entregue
Avaliação da contaminação ocupacional, ambiental e em alimentos por agrotóxicos na Bacia do Juruena, Mato Grosso   Instituto de Saude Coletiva (ISC) da UFMT	Ministério Público do Trabalho em Mato Grosso [MPT-MT]	Cromatógrafo de ions e acessórios	Entregue
Apoio à Infraestrutura para consolidação e ampliação dos Programas de Pós-Graduação   Pró-Reitoria de Pesquisa [Propeq] da UFMT	Fundação de Amparo à Pesquisa do Estado de Mato Grosso [Fapemat]	Amplificador lock-in de duas fases, modelo SR830	Entregue
Apoio à Infraestrutura para consolidação e ampliação dos Programas de Pós-Graduação / Pró-Reitoria de Pesquisa [Propeq] da UFMT	Agência Brasileira de Inovação [Finep]	Cromatógrafo de ions Modular Profissional IC 850	Entregue
Apoio à Infraestrutura para consolidação e ampliação dos Programas de Pós-Graduação / Pró-Reitoria de Pesquisa [Propeq] da UFMT	Agência Brasileira de Inovação [Finep]	Espectômetro de massa TQD e cromatógrafo de fase líquida UPLC Acquity.	Entregue
Apoio à Infraestrutura para consolidação e ampliação dos Programas de Pós-Graduação   Pró-Reitoria de Pesquisa [Propeq] da UFMT	Agência Brasileira de Inovação [Finep]	Equipamento eletrônico de proc. Digital laser Q-SMART 850.	Entregue

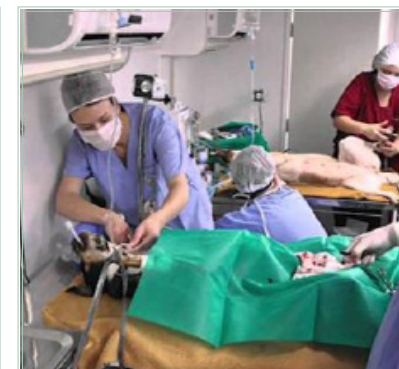
**Equipamentos importados instalados no Campus Cuiabá:**

1. Difratorômetro de raios-x com Detector Ultrarrápido e com tubos de raios-x, instalado no Laboratório Multiusuário de Técnicas Analíticas [Lamuta] do Departamento de Recursos Minerais do Instituto de Ciências Exatas e da Terra [ICET]. Permite analisar materiais de nível atômico descobrindo e estudando sua estrutura. De origem alemã o equipamento foi importado pela Fundação Uniselva por meio do subprojeto, "Implantação e Modernização de Infraestrutura de Pesquisa dos Programas de Pós-graduação em Ciências Exatas e da Terra da UFMT"- Recursos da Chamada Pública MCT/FINEP/CT-INFRA-PROINFRA-01/2009.
2. Analisador de Distribuição de Tamanho de Partículas com Sistema de Difração de raios laser, instalado no Laboratório de Ecofisiologia do Programa de Pós-Graduação em Agricultura Tropical [PPGAT] da Faculdade de Agronomia, Medicina Veterinária e Zootecnia [Famevz] o equipamento atenderá também os programas de Ciências Florestais e Ambientais, Física Ambiental e Recursos Hídricos da universidade. O analisador foi contemplado no subprojeto Laboratório Multiusuário para Estudos Pedohidrológicos de longa duração no Pantanal Mato-Grossense [LAMEPH], vinculado ao projeto Apoio Estratégico aos Grupos de Pesquisa que dão Sustentação aos Programas de Pós-Graduação da UFMT, aprovado na Chamada Pública MCT/FINEP/ CT-INFRA - PROINFRA 01/2009. Ele permite monitorar o fluxo de dióxido de carbono, metano, e a variabilidade especial da temperatura em ambientes aquáticos e terrestres.



1- Foto: Assessoria de Comunicação/  
Fundação Uniselva.



2- Foto: Assessoria de Comunicação/  
Fundação Uniselva.

• TÍTULOS PUBLICADOS

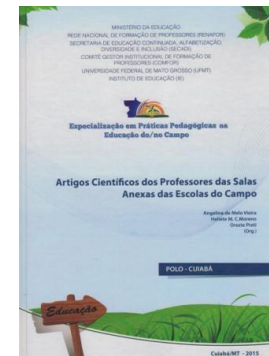
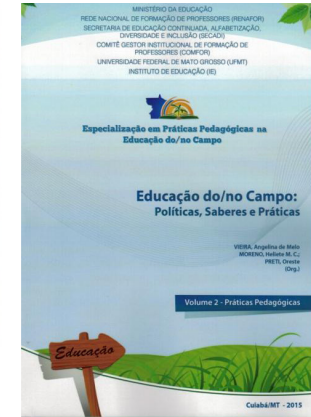
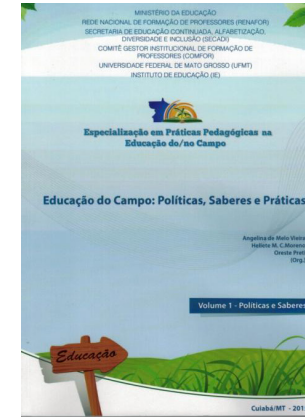
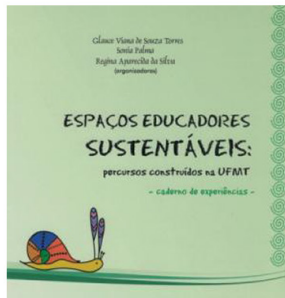
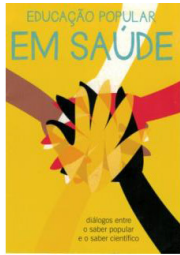

E-BOOK'S

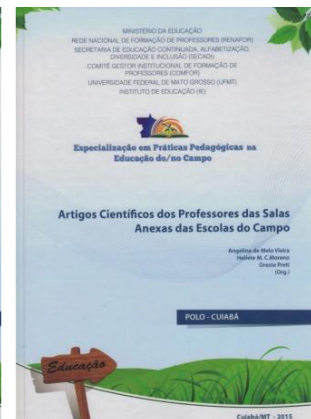
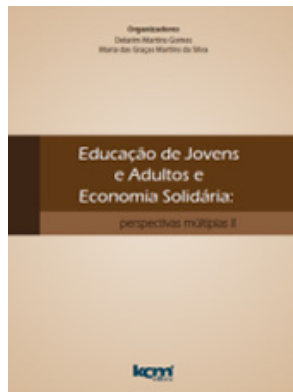

## CAMPUS UNIVERSITÁRIO RONDONÓPOLIS



Fotos: Reprodução.

Criado em março de 1976 o *Campus* Universitário de Rondonópolis conta com três blocos [prédios] de salas de aula, 46 laboratórios, 1 Biblioteca Central, o anfiteatro [com acomodação para 250 pessoas], o prédio do Núcleo de Estudos e Atividades da Terceira Idade- NEATI, dentre outros.

É composto pelo Instituto de Ciências Agrárias e Tecnológicas [ICAT], Instituto de Ciências Humanas e Sociais [IChS] e Instituto de Ciências Exatas e Naturais [ICEN] e conta com 21 cursos de graduação, 3 Programas de Pós-Graduação *Strictu Sensu*, para atender Rondonópolis e mesorregião.

Atualmente, no *Campus* Universitário de Rondonópolis há seis construções em andamento. Desse universo o prédio do Núcleo de Pesquisa do Cerrado [Nupec], com 12 laboratórios para os pesquisadores do *Campus* tem seus recursos geridos pela Fundação Uniselva., mediante financiamento da Finep. A obra encontra-se concluída com entrega prevista para março de 2016.

Em 2015 a Fundação Uniselva prestou apoio a 21 projetos oriundos do *Campus* de Rondonópolis dos quais 10 deram entrada no referido exercício. Destacamos:

- **I SIMPÓSIO DE MEDICINA DE RONDONÓPOLIS [I SIMED]** - Com o tema Atualização em Medicina Cardiovascular, o evento teve como principal objetivo a atualização técnico-científica dos

participantes, por meio do fornecimento de novas perspectivas que estimulem trocas de experiências capazes de enriquecer o ensino médico e fomentar discussões científicas interessantes no contexto da prática clínica. O I Simed, organizado por docentes, técnicos e acadêmicos do curso de Medicina, Enfermagem e Clínicas Biológicas da UFMT em Rondonópolis teve como público-alvo, acadêmicos dos cursos de graduação da área de saúde, profissionais médicos e demais profissionais da área de saúde. Com uma expectativa de 240 participantes o evento teve como objetivos: promover a integração universidade-comunidade; divulgar a produção científica de docentes e acadêmicos da área de saúde e incentivar a integração entre as Instituições de Ensino Superior da região sul mato-grossense, entre outros.



Fotos: Divulgação

- **CONGRESSO DE PESQUISA EM EDUCAÇÃO [CONPEDUC 2015]** - O CONPEduc promovido pelo Instituto de Ciências Humanas e Sociais do Campus de Rondonópolis/ Programa de Pós-Graduação em Educação [PPGEdu], em sua sexta edição teve como tema, "Pesquisa em Educação: a interdisciplinaridade em questão". O congresso discutiu ainda a formação de professores, a alfabetização, a infância e a educação de jovens e adultos.

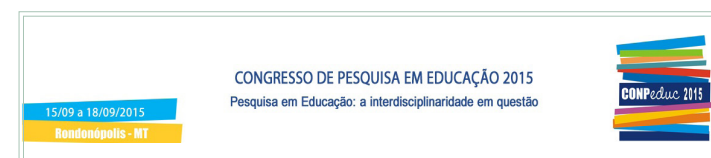

Fotos: Divulgação

- **RESIDÊNCIA MULTIPROFISSIONAL EM SAÚDE DA FAMÍLIA** - O curso de Pós-Graduação *Lato Sensu*, Programa de Residência Multiprofissional em Saúde da Família [Prensaf] coordenado pelo curso de Enfermagem, do Instituto de Ciências Exatas e Naturais da UFMT em Rondonópolis é realizado em parceria com a Secretaria Municipal de Saúde de Rondonópolis e apoio do Ministério da Educação [MEC], nas áreas de Enfermagem, Farmácia e Psicologia. Com duração de dois anos e carga horária semanal de 60 horas e dedicação exclusiva, a residência, tem suas atividades teóricas e práticas desenvolvida na rede de atenção à saúde de Rondonópolis, uma vez que um dos objetivos é dar continuidade na formação, de maneira articulada com o arranjo organizacional da Estratégia de Saúde da Família do município. As inscrições para o processo seletivo foram realizadas com o apoio da Fundação Uniselva.



Fotos: Divulgação

- **CURSO DE ESPECIALIZAÇÃO - MBA FINANÇAS E CONTROLADORIA** - O Curso, promovido pelo Instituto de Ciências Humanas e Sociais- ICHS/ Departamento de Ciências Contábeis do Campus de Rondonópolis/UFMT tem por objetivo aprofundar os estudos teóricos e práticos no campo das finanças e controladoria, disponibilizando técnicas e ferramentas modernas que serão úteis na formulação de planos e estratégias. Concebido com o intuito de preparar os discentes a enfrentar como embasamento técnico e científico os desafios do atual cenário econômico mundial, o curso encontra-se na sua segunda edição e tem como público-

alvo, bacharéis em Ciências Contábeis, Administração, Economia ou áreas afins ou qualquer outro profissional com nível superior que atue na área financeira ou afim. Toda a gestão administrativa e financeira é realizada pela Fundação Uniselva.

- **3º CONGRESSO DE ADMINISTRAÇÃO DO SUL DE MATO GROSSO - CONASUM** - O Congresso de Administração do Sul de Mato Grosso, promovido pelo Curso de Administração da UFMT - Campus Rondonópolis foi realizado em dezembro de 2015 e o evento, em sua terceira edição, teve por objetivo propiciar aos alunos maior proximidade entre a teoria e a prática dos diferentes fenômenos organizacionais, compartilhar vivências e conhecimentos para o enriquecimento das discussões e debates, oportunizar o desenvolvimento do senso crítico dos participantes e a construção de reflexões sobre as realidades organizacionais e o papel do administrador frente a tais desafios, inclusive identificando oportunidades em momentos de crise.



Fotos: Divulgação



## CAMPUS UNIVERSITÁRIO SINOP



Fotos: Reprodução

O *campus* de Sinop foi criado em 2006, no processo de expansão das universidades federais, a partir do Instituto Universitário do Norte Mato-Grossense [IUNMAT], fundado em 1992. É composto pela Pró-Reitoria e pelos Institutos de Ciências Agrárias e Ambientais [ICAA], de Ciências Humanas e Sociais [ICNHS] e de Ciências da Saúde [ICS].

A criação do *Campus* da UFMT em Sinop representou para uma região formada por mais de 38 [trinta e oito] municípios a oportunidade de acesso ao ensino superior em uma universidade pública e de qualidade.

O *Campus* Universitário de Sinop [CUS] oferece os cursos de: Agronomia, Engenharia Florestal, Engenharia Agrícola e Ambiental, Enfermagem, Farmácia, Licenciatura em Ciências Naturais com Habilitação em Química, Física e Matemática; Medicina, Medicina Veterinária e Zootecnia e três cursos de Pós-Graduação *Strictu Sensu* nas áreas de Agronomia, Zootecnia e Ciências Ambientais.

Dezessete são os projetos geridos pela Fundação Uniselva e oriundos de iniciativas de docentes do referido campus. Desse universo nove são projetos de pesquisa dos quais quatro iniciados em 2015.

A atuação do *campus* de Sinop no segmento de pesquisa tem sido marcante nos últimos tempos, com destaque para a presença nas áreas Agrárias e Ambientais em vários editais, com alta taxa de aprovação de projetos financiados. Com suporte dos programas de pós-graduação,

o *campus* conseguiu quase R\$ 3 milhões no último edital da Agência Brasileira de Inovação [Finep].

- **DIRETORIA E TÉCNICOS DA FUNDAÇÃO UNISELVA LEVAM AÇÕES E SERVIÇOS AO CAMPUS DE SINOP** - Em abril de 2015 a Fundação Uniselva esteve no *Campus* da UFMT em Sinop, oportunidade em o diretor-geral da Fundação Uniselva, Cristiano Maciel e técnicos das áreas de Projetos e de Finanças se reuniram com professores, pesquisadores e coordenadores de projetos daquela unidade com o objetivo de difundir as informações sobre a Uniselva, bem como sanar dúvidas de coordenadores de projetos gerenciados pela entidade.



Técnicas das áreas de Finanças e Projetos da Uniselva em reunião com pesquisadores do Instituto de Ciências Agrárias e Ambientais, no campus Sinop (Foto: Assessoria de Comunicação/Fundação Uniselva).

## PESQUISAS EM DESTAQUE

- **USO DE NOVAS TECNOLOGIAS NUTRICIONAIS PARA AS CULTURAS AGRONÔMICAS NA REGIÃO NORTE E MÉDIO NORTE DE MATO GROSSO** O Programa intitulado, *Uso de Novas Tecnologias Nutricionais para as culturas Agrônômicas na região norte e médio norte de Mato Grosso*, em vigor desde 2013, mediante parcerias com empresas privadas para condução de experimentos tem identificado produtos no mercado que



Prof. Lange discute com a responsável pela área de Projetos informações do programa de tecnologias para culturas (Foto: Assessoria de Comunicação/Fundação Uniselva).

atendem as exigências nutricionais das principais culturas agrícolas da região de Sinop. Assim, mediante formalização de protocolos ou projetos voltados para as culturas da soja, milho e feijão são estabelecidas parcerias diversas, entre as quais destacamos: Stoller do Brasil, Bayer, Agrichem e Sindicato das Indústrias de Extração do Calcário do Estado de Mato Grosso [Sinecal-MT], cujos recursos são geridos pela Fundação Uniselva. Além das pesquisas de campo são realizados tratamentos ou parcelas experimentais voltados para nutrição foliar das plantas e, dessa forma, são identificadas as doses entre macronutrientes, micronutrientes e suas combinações a serem utilizadas para a correta nutrição das culturas e, conseqüente, produtividade. Os experimentos servem ainda para compor Trabalhos de Conclusão de Curso [TCC's] de estudantes dos cursos de Agronomia e Engenharia Florestal que atuam nos projetos. Mestrandos da área de Solos do Programa de Pós- Graduação em Agronomia (PPGA) também estão envolvidos na pesquisa.

- LEVANTAMENTO DE PERDAS NA COLHEITA, MONITORAMENTO DURANTE O TRANSPORTE DE GRÃOS E ESTUDO DE ALTERNATIVA PARA REDUÇÃO DE PERDAS NA PÓS-COLHEITA.

Em parceria com Universidade de Illinois e Aprosoja - MT, projeto avalia as perdas do grão de soja em três estágios da cadeia produtiva: colheita, transporte e armazenamento. Em vigor desde 2013 e com gerenciamento administrativo e financeiro da Fundação Uniselva, o projeto tem como parceiros a Aprosoja - MT, o Departamento de Engenharia Agrícola da Universidade de Illinois, nos Estados Unidos, e a Universidade do Estado de Mato Grosso [Unemat]. Além de revisões na literatura e em banco de dados, a pesquisa desenvolve várias ações com quatro metas específicas: são avaliadas as **perdas no campo**, durante a colheita mecanizada de grãos; o **transporte** desse material, do campo até o armazém, um trabalho feito em parceria com o Departamento de Engenharia Agrícola da Universidade de Illinois com o desenvolvimento de um sistema de monitoramento de conduções intergranulares para coletar dados e fazer amostragem; o estado de **conservação dos veículos** utilizados, a idade da frota e as características dos caminhões e a quarta ação em andamento, o **armazenamento alternativo** de grãos, o silo bolsa. As atividades já renderam publicações de cartilhas técnicas, artigos publicados em congressos, em revistas científicas de circulação internacional, Trabalhos de Conclusão de Curso [TCC's] e dissertações de mestrado.



Prof. Rodrigo, coordenador do Projeto e Ilza Gervazoni da Área Financeira da Uniselva, analisam o projeto sobre perdas na produção (Foto: Assessoria de Comunicação/Fundação Uniselva).

- **DINÂMICA ECOLÓGICA DE FAUNA E MACRÓFITAS AQUÁTICAS NA ÁREA DE INFLUÊNCIA DA USINA HIDRELÉTRICA DE SINOP**

- O projeto, oriundo do Instituto de Ciências Naturais, Humanas e Sociais [ICNHS] da UFMT, campus de Sinop, é coordenado pelo professor Gustavo Rodrigues Canale e foi viabilizado mediante Termo de Cooperação Técnica firmado entre a instituição, a Fundação Uniselva e a Novo Norte Energia e Consultoria Ltda., empresa contratada pela Companhia Energética Sinop [CES]



Maquete da UHE de Sinop / Reprodução

para execução das ações socioambientais no Projeto Básico Ambiental [PBA] da usina hidrelétrica. A pesquisa aborda a “Dinâmica ecológica de macrófitas na área de influência da Usina Hidrelétrica de Sinop” e a “Dinâmica ecológica de fauna terrestre, aquática e semi-aquática na área de influência da Usina Hidrelétrica de Sinop”. Com investimentos de R\$ 1,8 bilhão, a UHE Sinop está sendo construída a cerca de 70 km do município homônimo, no Rio Teles Pires. As obras localizam-se nas áreas das cidades de Cláudia [margem direita] e Itaúba [margem esquerda]. O reservatório da usina abrangerá ainda os municípios de Ipiranga do Norte e Sorriso. A pesquisa abrangerá toda essa área de influência direta. O objetivo do monitoramento é gerar informações para que sejam criadas medidas mitigatórias, evitar

que se tenha um impacto ainda maior sobre a fauna de mamíferos, aves, anfíbios e a flora de macrófitas, plantas aquáticas da região. O monitoramento realizado pela equipe de pesquisadores se dará antes, durante e após a inundação para verificar como a fauna e a flora foram impactadas. O projeto é conduzido por professores associados ao Núcleo de Estudos da Biodiversidade da Amazônia Mato-grossense [NEBAM] da UFMT, cadastrado no Diretório dos Grupos de Pesquisa no Brasil do Conselho Nacional de Desenvolvimento Científico e Tecnológico.

- **MARCAÇÃO DE ESPÉCIES ALVO DA ICTIOFAUNA E MONITORAMENTO DO ICTIOPLÂNCTON NA ÁREA DE INFLUÊNCIA DA USINA HIDRELÉTRICA DE SINOP**

- O projeto de pesquisa sob o título, “*Marcação de espécies alvo da ictiofauna e monitoramento do ictioplâncton na área de influência da Usina Hidrelétrica de Sinop*” é oriundo do Instituto de Ciências Naturais, Humanas e Sociais [ICNHS] da UFMT, campus de Sinop sob a coordenação da professora Lucélia Nobre Carvalho, formalizado mediante Termo de Cooperação Técnica e Financeira firmado entre a Fundação Universidade Federal de Mato Grosso, a Fundação Uniselva e Companhia Energética de Sinop S.A – CES em outubro de 2015. O referido Termo de Cooperação objetiva conciliar o cumprimento das normas, programas e condicionantes estabelecidos pelo órgão ambiental licenciador no âmbito do processo de licenciamento ambiental da UHE Sinop com a produção de conhecimento científico e conservação da biodiversidade na área de influência do empreendimento. Os recursos na ordem de R\$1.211.247,07 serão geridos pela Fundação Uniselva no desenvolvimento das ações previstas no projeto de pesquisa, entre as quais a aquisição de equipamentos destinados ao patrimônio do ICNHS/CUS/UFMT; publicação de artigos científicos em revistas especializadas; fornecimento insumos

técnicos para analisar a necessidade de implantar um Sistema de Transposição de Peixe [STP] da UHE de Sinop, considerando as características da ictiofauna de interesse comercial e a implantação de outros empreendimentos no rio Teles Pires.

- **MONITORAMENTO DA ICTIOFAUNA NA ÁREA DE INFLUÊNCIA DA USINA HIDRELÉTRICA SINOP** - O projeto de pesquisa sob o título, “*Monitoramento da ictiofauna na área de influência da Usina Hidrelétrica de Sinop*” é oriundo do Instituto de Ciências Naturais, Humanas e Sociais [ICNHS] da UFMT, *campus* de Sinop sob a coordenação da professora Lucélia Nobre Carvalho, formalizado mediante Termo de Cooperação Técnica e Financeira firmado entre a Fundação Universidade Federal de Mato Grosso, a Fundação Uniselva e Companhia Energética de Sinop S.A - CES em outubro de 2015. O referido Projeto objetiva gerar informações que permitam avaliar as alterações na estrutura, distribuição, abundância, biologia e ecologia da comunidade de peixes decorrente das mudanças associadas à implantação da UHE Sinop. Os recursos na ordem de R\$1.038.849,28 serão geridos pela Fundação Uniselva no desenvolvimento das ações previstas no projeto de pesquisa, entre as quais a aquisição de equipamentos destinados ao patrimônio do ICNHS/CUS/UFMT; publicação de artigos científicos em revistas especializadas e incorporação de amostras coletadas à coleção de ictiologia do Acervo Biológico da Amazônia Meridional - ABAM].

## OUTROS EVENTOS

- **TREINAMENTO SOBRE UTILIZAÇÃO DE RECEPTORES GPS DE NAVEGAÇÃO NA AGRICULTURA** - O curso de Treinamento sobre Utilização de Receptores GPS de Navegação na Agricultura ofertado pelo Instituto de Ciências Agrárias e Ambientais (ICAA) da UFMT,

em Sinop, por meio de um projeto de extensão é gerenciado pela Fundação Uniselva e tem como público - alvo estudantes da área de Ciências Agrárias, produtores rurais e operadores de máquina. O curso, dividido entre atividades teóricas e práticas objetiva melhorar a qualidade da mão de obra da região e estreitar laços entre a universidade e a sociedade rural, capacitando os concluintes do curso a desenvolver atividades nas propriedades rurais, utilizando equipamentos de navegação - GPS, medição de áreas, coleta de pontos amostrais entre outros.



Foto: Divulgação.

- **67º SISTEMAS INTEGRADOS DE MANEJO NA PRODUÇÃO AGRÍCOLA SUSTENTÁVEL [SIMPAS]** - Tendo como foco a produtividade, rentabilidade e sustentabilidade no campo, o evento tem como público-alvo os profissionais especializados em assistência técnica, extensão rural, pesquisa e ensino, além de empresários do agronegócio e agrônomos em geral. O objetivo do evento é orientar, instruir e capacitar seus participantes sobre a importância social e econômica da manutenção da produtividade agrícola. Organizado pelo Instituto de Ciências Agrárias e Ambientais [ICAA], da Universidade Federal de



Foto: Divulgação.

Mato Grosso [UFMT] no município da região norte mato-grossense, o 67º Simpas elegeu nessa edição os temas: Agronegócio, Fertilidade do Solo, Sementes/Máquinas e Implementos Agrícolas, Boa Práticas Agrícolas e Manejo Integrado em Defesa Fitossanitária.

- **MT CIÊNCIA LIVRARIA VIRTUAL** - A livraria virtual é uma das linhas de atuação do projeto *MT Ciência - Um novo conceito em extensão universitária*, executado por um grupo de professores do *campus* universitário de Sinop, região norte do Estado. O projeto é gerenciado pela Fundação Uniselva e conta com apoio do Escritório de Inovação Tecnológica [EIT] da UFMT. O site [www.mtciencia.com.br/livraria](http://www.mtciencia.com.br/livraria) foi lançado nos dias 26 e 27 de outubro, no *campus* da UFMT em Sinop, durante a II Semana Acadêmica, disponibilizando aos interessados a compra do livro - *Parasitologia Aplicada aos Animais de Produção*, oito cadernos didáticos da série acadêmica e outros dois da série tecnológica. Coordenado pelo professor Evaldo Martins Pires, a entrega é feita em todo território nacional e o pagamento pode ser feito por meio de cartão de crédito na própria loja virtual e por boleto bancário, no espaço destinado ao MT Ciência no site da Fundação Uniselva. A ação extensionista, além de articular ensino e pesquisa, ainda atua com na execução de cursos e treinamentos, prestação de serviços de consultoria e análises laboratoriais nas mais diversas áreas do conhecimento. O MT Ciência pretende ser uma plataforma



Foto: Divulgação.

inovadora de contato direto do setor produtivo com a academia e proporciona que acadêmicos e profissionais de diferentes áreas tenham acesso a uma bibliografia de linguagem fácil e descomplicada com imagens e esquemas que auxiliam no entendimento do conteúdo abordado.

## PROJETOS 2015

Nº	PROJETO	TÍTULO DO PROJETO	CONTRATO / CONVÊNIO	FINANCIADOR	EXECUTOR	TIPO DE PROJETO	VIGÊNCIA [Início] Ass.	VIGÊNCIA [Término]	VALOR APROVADO [R\$]
1	2.11.001	GÊNERO E VIOLÊNCIA: SUBSÍDIOS PARA INTERVENÇÃO PROFISSIONAL Docente: Vera Lúcia Bertoline [Coordenação]	CTR/ SN/2015	OAB/MT	ICHS/UFMT	EXTENSÃO	15/05/2015	31/12/2015	3.995,60
2	3.04.031	MINIMIZAR O IMPACTO CAUSADO POR CHUVAS DURANTE SUA OCORRÊNCIA NA DRENAGEM SUPERFICIAL DA AV. FERNANDO CORREA DA COSTA, SOBRE O CORREGO DO BARBADO Docente: Sergio Luiz Morais Magalhães, Margarida Marchetto, Gonçalo Santana Baicere, João Batista Bezerra Ito, Tecnico: Ruber Alberto Tadeu Bebetto de Araújo, Externo: Patrícia Alana, Geralda Rosa Costa Pessoa, Marinete Barros Neves e, Edson Luiz Raia	035/2015	SECID/MT	FACC/UFMT	EXTENSÃO	18/12/2015	31/07/2016	560.217,02
3	3.06.010	POTENCIALIZANDO O DESENVOLVIMENTO ESPORTIVO EM MATO GROSSO Docente: Evando Carlos Moreira	095/2015	UFMT/ME	FEF/UFMT	PESQUISA	23/11/2015	23/11/2016	6.912.816,36
4	3.08.003	CENTRO COLABORADOR DE ALIMENTAÇÃO E NUTRIÇÃO ESCOLA - CECANE/UFMT Docente/Cood.: Lorena Barbosa Fonseca; Docente/Sub.Cood: Aída Couto Dinucci Bezera; Docente: Emanuele Batistela, Sílvia Gugelmin, Patrícia Simone Nogueira, Tarsis de Mattos Maia, Ana Luiza Trovo M. de Souza, Maria das Graças A. Binachini.	089/2015	FNDE/FUFMT	FANUT / UFMT	EXTENSÃO	03/11/2015	30/06/2016	265.247,14
5	3.09.003	ESPECIALIZAÇÃO LATU SENSO EM EDUCAÇÃO AMBIENTAL CAMPESINA, PRONERA Docente/Cood.: Michele Sato; Equipe Técnica: Ronaldo Senra (IFMT), a definir.	004/2015 - 823180/2015	FUFMT/INCRA	IB/UFMT	ESPECIALIZAÇÃO	21/12/2015	30/05/2018	470.626,20
6	3.12.077	XVIII ENDIPE - ENCONTRO NACIONAL DE DIDÁTICA E PRÁTICAS EDUCATIVAS Docente: Silas Borges Monteiro, Cláudia da Consolidação Moreira Tecnico: Manoel Messias de Souza,	154/2015	SEDUC/MT	IE/UFMT	EXTENSÃO	28/12/2015	27/04/2017	100.000,00
7	3.17.004	AMBIENTE VIRTUAL DE APRENDIZAGEM COM TECNOLOGIA CLOUD PARA ENSINO À DISTÂNCIA Docente: Roberto Benedito de Oliveira Pereira, Elmo Batista de faria, Josiel Maimone de Figueiredo, Maurício Fernando Lima Pereira	002/2015	SECITECI/MT	IC/UFMT	PESQUISA	2015	01/10/2017	2.780.033,33
8	3.20.002	PROGRAMA PÓS-GRADUAÇÃO EM RESIDENCIA MULTIPROFISSIONAL EM SAUDE FAMILIAR EQUIPE: ALCINDO JR, ARISTIDES J.SILVA JR, DEBORA ASS, GRACIANO AS, JANIA CSO, LAURA VLM, LETICIA SG, LORENA AR, LILIAM CVGS, MARCONDES, MAGDA M, NOEMI B., LEILA COS, LUIS F.B.B.	30/2015	PREFEITURA DE RONDONOPOLIS	ICEN/CUR	DESENVOL. INST.	26/11/2015	26/11/2016	190.800,00
9	3.25.028	IMPLEMENTAÇÃO DE PROGRAMA DE MODERNIZAÇÃO TCE-MELHORIA DE PROCESSOS INTERNOS, TECNOLOGIA DA INFORMAÇÃO E EDUCAÇÃO A DISTÂNCIA. Docentes: Alexandre Martins dos Anjos [Coordenador]; Equipe: Aclyse de Matos; Alexandre Silva Abido, André Vilani, Bartolomeu José Ribeiro, Cristiano Maciel, Dirceu Grasel, Ernesto Alves da Silva, Fátima Maria Pontes, Fernando Marcos Moreira, Ivana Aparecida Ferrer, Jeison Gomes, Jivago Medeiros, José Roberto Temponi, Maria das Graças Martins, Nelcileno Virgilio, Ney Alves de Arruda, Patrícia Cristiane de Souza, Raul Teruel, Ricardo Realino, Rosana Abutaka, Rose Cleia Ramos, Saulo Roberto Sodrê, Carlos Eduardo de Oliveira, Carla Izabela Bonzanini, Danielli Artuze Paes, Edson Rodrigues de Aro, Juliano Ciebres, Max Nunes Murtinho, Luciney Valdecy Ferreira, Magali Olivi, Taciana Mirna Sambrano, Anderson Castro Soares, Luiz André Ribeiro, Raphael de Souza Rosa, Anedino Rodrigues Lima, Lídia Martins, Maurício José Mota, Pedro Henrique dos Santos, Rodrigo Severo, Thomas Douglas. Externos: Cláudia Capelli, Claudio Costa Silva, Adão Camilo Pego, Alice Cristiana Matos, Américo Santos Correa, Ana Carolina Duarte, Angela Cristina Rodrigues. Discentes: Camila Oliveira Cidrão, Thais Oliveira Alves, Victor Rafael Lopes, Sidnei Polo, Jobar Oliveira Rodrigues, Izabela Batista de Araújo, Mariana Almeida Borges, Caroline Ferreira de Amorim, Brisa Marina de Moraes Kruger.	003/2014-TCE	TCE/MT	STI/UFMT	EXTENSÃO	30/01/2015	30/09/2016	40.986.633,80
10	3.31.002	25ª CONFERÊNCIA DA ANPROTEC 2015 Técnicos: Antonio Carlos Trita, Luis Fabrício Cirillo de Carvalho, Natalia Cavallari Cardoso, Sofia Maria de Araújo Ruiz, Tássia Ruiz, Tais Marie Uete, Telma Cristina Saldanha Modesto da Silva, Docentes: Aline Regina Piedade, Benedito Dielcio Moreira, Josiel Maimone de Figueiredo, Discentes: Aline Arruda de Carvalho, Ellen Cristie Santos Oliveira e, Matheus Ordakowski.	001/2015	SECITECI/MT	EIT/UFMT	EXTENSÃO	01/06/2015	25/03/2016	225.000,00

11	3.31.005	EDUCOMUNICAÇÃO, CIÊNCIA E OUTROS SABERES: Um estudo do trabalho colaborativo em narrativas transmídias.	137/2015	SEDUC/MT	EIT/UFMT	PESQUISA	25/11/2015	28/02/2016	320.000,00
		Técnicos: Antonio Carlos Trita, Docentes: Luciana de Area Leão Borges, Benedito Dielcio Moreira, Josiel Maimone de Figueiredo, Tiago Cury Luiz, Jessika da Graça Bastos Borges, Xavier Eduardo Lopes Diaz, Tais Marie Ueta Discentes: Deoadato Rafael Libanio de Paula, Daniel Massaki Morita, Maria Carolina Sanches de Arruda, Matheus Ordakowski, Gracielly Soares Gomes, Barbara Muller de Paula, Sara Espírito Santo de Paula, Bruna Regina Maciel Ribeiro, Valerya Prospero Cardoso, Tainara Leia Griesang, Mariane Xavier Mouro, Fernanda Elisa Trindade							
12	3.56.007	4º ENCONTRO NACIONAL UNIVERSITÁRIO DE DANÇAS	017/2015	SECEL/MT	PROCEV/UFMT	EXTENSÃO	26/10/2015	31/12/2015	76.233,33
		Técnicos: Fernanda Ficagna, Luis Fabricio Cirillo da Carvalho							
13	4.01.109	ESPECIALIZAÇÃO EM AUDITORIA E CONTROLADORIA EMPRESARIAL- 3ª Turma	011/2015/FUFMT	CLIENTES	FACC/ UFMT	ESPECIALIZAÇÃO	11/02/2015	11/02/2017	360.300,00
		Docente: Giseli Alves Silvente, Benedito Albuquerque da Silva, João Soares da Costa, Clebia Ciupak, Olivan da Silva Rabelo, Lucia Fernanda de Carvalho, Aldo Nakao, Manoel dos Santos e Silva, DOCENTES CONVIDADOS: Ângela Barbosa Ganaes Simões, Eros Sebastião da Silva, Claudio Hedney da Rocha, Edjeide Fernandes Freitas,							
14	4.02.081	MESTRADO E DOUTORADO EM AGRICULTURA TROPICAL	026/2015/FUFMT	CLIENTES	FAMEVZ /UFMT	DESENVOL. INST.	12/05/2015	03/03/2017	60.000,00
		Docente: Ricardo Santos Silva Amorim							
15	4.02.082	MESTRADO E DOUTORADO EM AGRICULTURA TROPICAL	022/2015/FUFMT	CLIENTES	FAMEVZ/UFMT	DESENVOL. INST.	30/04/2015	01/08/2015	10.800,00
		Docente: Heder Jose D'Ávila Lima, Discente: Laura Aline Zanelatto de Souza e Bianca Corre de Morais.							
16	4.02.083	III SIMPÓSIO MATOGROSSENSE DE BOVINOCULTURA DE CORTE - III SIMBOV-MT	030/2015/FUFMT	CLIENTES	FAMEVZ/UFMT	EXTENSÃO	25/05/2015	25/05/2016	60.000,00
		Docente: Joanis Tilemahos Zervoudakis, Discentes: Renata Pereira da Silva, Lucien Bissi da Frieira e Pedro Paulo Tsuneda							
17	4.02.084	AVALIAÇÃO DA QUALIDADE NUTRICIONAL E COMERCIAL DA SOJA EM MATO GROSSO	032/2015/FUFMT	CLIENTES	FAMEVZ/UFMT	PESQUISA	25/05/2015	25/05/2016	120.858,00
		Docente: Maria Aparecida Braga Caneppele, Carlos Caneppele, Técnico: Sebastião Carneiro Guimaraes, Patricia de Jesus Andrade, Discente: Romulo Caique Gonçalves Feletti e Jusley Rodrigues de Azevedo.							
18	4.02.085	OBTENÇÃO E INTRODUÇÃO DE GENÓTIPO DE CANA-DE-AÇÚCAR PARA FINS DE PRODUÇÃO DE ETANOL, AÇÚCAR E ENERGIA DE BIOMASSA NO ESTADO DE MATO GROSSO	048/FUFMT/2015	CLIENTES	FAMEVZ/UFMT	PESQUISA	15/07/2015	15/07/2020	3.584.146,34
		EQUIPE: Coordenação: Antonio Marcos Iaia -							
19	4.02.086	CURSO DE FORMAÇÃO DE AUDITORES TÉCNICOS DO SISTEMA NACIONAL DE CERTIFICAÇÃO DE UNIDADES ARMAZENADORAS	060/2015/FUFMT	CLIENTES	FAMEVZ/UFMT	EXTENSÃO	25/05/2015	30/09/2015	87.500,00
		Docente: Carlos Caneppele, Elizabeth Aparecida Furtado de Mendonça, Docente Convidado: Adriano Afonso Divino Técnico: Maria Aparecida Braga Caneppele, Jose Antonio Sena, Marcio Gonçalo de Lima, Discente: Natassya Perreira de Barros							
20	4.02.087	X SEMANA MATO-GROSSENSE DE MEDICINA VETERINÁRIA - X SEMAVET	068/2015/ FUFMT	CLIENTES	FAMEVZ/UFMT	EXTENSÃO	28/08/2015	20/05/2016	29.030,00
		Docentes: Regina Célia Rodrigues da Paz [Coordenação]; Fernando Henrique Furlan Gouvea; José Ricardo de Souza; Marcos de Almeida Souza; Valéria Dutra. Discentes: Bianca Costa; Camila Cunha; Everton Santos; Fabiolla Bonete; Fabiana Pizzinatto; Fernando Rodrigo; Henrique Bonfim; Hugo Gozzi; Jessica Iglesias, Jéssica Iemos, Jeann Henrique, Jhean Hugo Dias; Jocasta Rocha, Leandro Soares, Marlon Eduardo, Pamela Gracioli, Stephanie Ferguson, Thais de Mello, Victoria Luiza, Weyber Ferreira e William Gustavo.							
21	4.02.088	I SIMPÓSIO BRASILEIRO DE MICROBIOLOGIA DO RÚMEN	071/FUFMT/ 2015	CLIENTES	FAMEVZ/UFMT	EXTENSÃO	08/09/2015	28/02/2016	44.500,00
		Docentes: Luciano da Silva Cabral [Coordenação]; Felipe Gomes da Silva; Ana Paula Meira Soares Pereira; Discentes: Karitha Regiane; Leni Rodrigues, Lilian Chambo, Ana Paula da Silva, Arthur B. Neto, Isabela de Ceni, Isis Scatonlin de Oliveira, Jhonata Martins, João Rufino, Joelson Antonio Junior, Juliam Kely da Rocha, Karine Dalila, Livia Vieira, Perivaldo de Carvalho e Saghia Martins. Técnico Administrativo: Claudio Luiz Barbosa. Membros externos: Rodrigo Dias Lauritano e Dorival Pereira							
22	4.03.043	PROGRAMA DE APERFEIÇOAMENTO EM ORATÓRIA E DESENVOLVIMENTO HUMANO	016/FUFMT/2015	CLIENTES	FD/UFMT	EXTENSÃO	19/03/2015	19/03/2016	253.264,00
		EQUIPE: Técnico Gabriel Plácido -Coordenador							

23	4.03.044	CURSO DE ESPECIALIZAÇÃO EM DIREITO ADMINISTRATIVO E ADMINISTRAÇÃO PÚBLICA	064/FUFMT/2015	CLIENTES	FD/UFMT	ESPECIALIZAÇÃO	21/08/2015	21/08/2017	379.080,00
		EQUIPE: Coordenador: Marcos Prado de Albuquerque; Vice: Paulo Cosme de Freitas; Alexandre Luis Cesar, Antonio Sergio Cordeiro, Antonio Veloso, Beatrice Maria Pedroso, Bruno Sá Freire, Carlos Eduardo Silva, Carlos Teodoro José, Divanir Marcelo, Fabiana Curi, Gonçalbert Torres, José Aparecido Thenquini, Luiz Alberto Esteves Scaloppe, Marcelo Antonio Teodoro, Paulo Cosme de Freitas, Silvano Macedo, Vera Lúcia Marques. -							
24	4.03.045	ESPECIALIZAÇÃO EM DIREITO CIVIL CONTEMPORÂNEO	087/FUFMT/2015	CLIENTES	FD/UFMT	ESPECIALIZAÇÃO	04/11/2015	24/06/2017	354.780,00
		EQUIPE: Coordenação: Carlos Eduardo Silva e Souza, Vice coordenação: Saul Duarte Tibaldi - DOCENTES: Maísa de Souza Lopes; Sandra Cristina Alves; Waleska Malvino Piovon Martinazzo; Alessandra Marconatto; Alexandre V. Xavier; Antonia Gedy Simões Pires; Luciana Monduzzi Figueiredo; Marcelo Antonio Theodoro; Daniela Moraes Paes Samaniego; Vivian Gerstler Zalzman; Fernando Rafael Zílio Renofio; Vladia Maria de Moura Soares Sanches.							
25	4.04.061	II SEMANA ACADÊMICA DE ENGENHARIA SANITÁRIA E AMBIENTAL	031/FUTMT/2015	CLIENTES	FAET/UFMT	EXTENSÃO	25/05/2015	25/05/2016	11.200,00
		EQUIPE: Coordenadora Prof.ª Danila Soares Caixeta Colaboradores: Amanda Finger, Ana Rúbia de Carvalho Bonilha Silva, Eduardo Beraldo de Moaris, Eliana Beatriz Nunes Rondon Lima, Gersina Nobre da Rocha, Carmo Junior, Irineu Francisco Neves, Ivone da Silva Matos, Luciana Sanches, Paulo Modesto Filho; Rafael Pedrollo de Paes; Weliton Taton Pereira da Silva, Zoraidy Marques Lima							
26	4.04.062	CURSO DE HIDROLOGIA APLICADA PARA GESTÃO DE RECURSOS HÍDRICOS	034/FUFMT/2015	CLIENTES	FAET/UFMT	EXTENSÃO	26/05/2015	31/12/2015	16.400,00
		EQUIPE: Luciana Sanches - Coordenadora, Amanda Finger, Ana Rita da Silva, Ibraim Fantin da Cruz, Luciana Sanches /							
27	4.04.063	CURSO DE ESPECIALIZAÇÃO EM ENGENHARIA DE SEGURANÇA DO TRABALHO - TURMA III	046/FUFMT/2015	CLIENTES	FAET/UFMT	ESPECIALIZAÇÃO	13/07/2015	13/07/2017	442.800,00
		EQUIPE: Coordenação: Prof. Dr. José Mateus Rondina. Docentes: . Adriana Eloá Bento Amorim, Fernando Nogueira de Lima, Margarida Marchetto, Luciane Cleonice Durante, Ivan Julio Apolônio, Janio Alves Ribeiro, Joceli F. A. B. Lins, Maria Lindamir Driessen Carvalho, Gonçalo Santana Baicere, Antonio de Pádua Finazzi, Bismark Castillo Carvalho, Roberto Apolônio, João Carlos Maia, Eder Brito Leite, Einstein Lemos, Margarida Marchetto, Sérgio Luiz Morais Magalhães, Luiz Miguel de Miranda, Marly de C. Vasconcelos.							
28	4.04.065	PROGRAMA DE CAPACITAÇÃO EM FERRAMENTAS COMPUTACIONAIS APLICADAS A PROJETOS HIDRÁULICOS E ANÁLISE AMBIENTAL	039/FUFMT/2015 // Termo Aditivo nº 189/FUFMT/2015	CLIENTES	FAET/UFMT	EXTENSÃO	03/07/2015	15/06/2016	30.000,00
		EQUIPE: Coordenação Weliton Tatom Pereira da Silva; Rafael Pedrollo de Paes; David Maycon Schmitt Rosa; Fabiana de Almeida Barros; Ailson Odair Barros Varela; Aldecy de Almeida Santos							
29	4.04.066	II CURSO DE HIDROLOGIA APLICADA PARA GESTÃO DE RECURSOS HÍDRICOS	063/FUFMT/2015	CLIENTES	FAET/UFMT	EXTENSÃO	01/08/2015	31/12/2015	16.400,00
		Equipe: Coordenação: Luciana Sanches; Colaboradores: Ana Rúbia de Carvalho, Amanda Finger, Ibraim Fantin da Cruz, Alan Vitor Pinheiro, Fernando da Silva Sallo, Larissa Leite Pavão, Nathan Campos Teixeira.							
30	4.04.067	3º ENCONTRO EM ENGENHARIA DE EDIFICAÇÕES E AMBIENTAL E 6º SEMINÁRIO MATO GROSSENSE DE HABITAÇÃO DE INTERESSE SOCIAL	067/FUFMT/2015	CLIENTES	FAET/UFMT	EXTENSÃO	26/08/2015	15/012/2015	25.470,00
		COORDENADOR: Douglas Queiroz Brandão -							
31	4.04.068	PROGRAMA DE PÓS-GRADUAÇÃO EM ENGENHARIA DE EDIFICAÇÕES E AMBIENTAL	107/FUFMT/ 2015	CLIENTES	FAET/UFMT	DES. INSTITUCIONAL	18/12/2015	31/10/2017	52.566,40
		Docentes: Bismarck Castillo de Carvalho [Coordenação]; Adnauer Tarquínio Daltro; Alex Neves, Alexandre Kepler, Arnulfo Barroso, Douglas Queiroz, Eliana Beatriz Rondon, Gersina Nobre da Rocha e Ivan Julio Callejas.							
32	4.04.069	CURSO DE PAVIMENTAÇÃO URBANA	O.S.001/2015	SECID/MT	FAET/UFMT	EXTENSÃO	24/11/2015	30/03/2016	31.900,00
		Docentes: Luiz Miguel de Miranda [Coordenação]; Discente: Edson Nivaldo Brasil.							
33	4.04.070	DESENVOLVIMENTO DE METODOLOGIA PARA OTIMIZAÇÃO DO DESPACHO DE SERVIÇOS UTILIZANDO MONITORAMENTO ON LINE BASEADO EM REDE INOVADORA DE COMUNICAÇÃO COM-PARTILHADA SATÉLITE, TCP/IP.	CTR/ SN/2015	ENERGISA	FAET/UFMT	PESQUISA	14/12/2015	14/08/2018	245.190,00
		Docentes: Arnulfo Barroso[Coordenação]; Discentes: Saulo Roberto Sodrê; Catia Sanchez. Pesquisadores Externos: Tereza Irene Ribeiro; Wagner Gentil e Marjorie Teruel							



34	4.04.071	IMPLANTAÇÃO DA USINA SOLAR NA ESTÂNCIA SESC PANTANAL	CTR/ 3661/2015	SESC PANTANAL	FAET/UFMT	EXTENSÃO	18/12/2015	18/07/2016	103.306,98
		Docente: José Afonso Botura Portocarrero [Coordenação]; Alberto Rodrigues Dalmaso. Discentes: Luana Alves Martins, Luciana Oliveira e Souza, Murythely de Melo, Thyciane Joanil, Victória Praiero. Externo: Pedro de Abreu Lima.							
35	4.05.045	I CURSO DE ATENDIMENTO PRÉ - HOSPITALAR	036 /2015/FUFMT	CLIENTES	FM/FUFMT	EXTENSÃO	29/05/2015	30/07/2015	6.000,00
		Docente: Ziliani da Silva Buss, Alexandre Paulo Machado, Discente: Claudia Bonadiman, Luiza Maria Moreira Figueiredo, Nicolle Gabrielle Hernandez Seraphin							
36	4.06.023	Consultoria em Processos Seletivos na área de Educação Física	021/ FUFMT/ 2015 / 1º T.A.	SESC e DIVERSAS PARCERIAS	FACULDADE DE EDUCAÇÃO FÍSICA	EXTENSÃO	05/05/2015	05/07/2016	20.000,00
		Equipe: Coordenadora: Jacielle Carolina Ferreira. Demais:							
37	4.06.024	LUTAS KOREANAS 2015	028/FUFMT/2015 / 1º T. A	CLIENTES	FACULDADE DE EDUCAÇÃO FÍSICA	EXTENSÃO	25/05/2015	29/11/2015 // 29/11/2016	3.850,00
		Docente: Coordenador: José Carlos de Lara Pinto. Discente: Jefferson Pereira de Souza							
38	4.06.025	Programa de Pós Graduação em Educação Física - Mestrado	049/ FUFMT/ 2015	CLIENTES	FACULDADE DE EDUCAÇÃO FÍSICA	DESENVOL. INST.	15/07/2015	30/06/2017	13.083,30
		Docente: Coordenador: Fabrício Azevedo Voltarelli. Demais: Christianne Ravagnani, Carlos Fett, Carlos Habitante, Lucieli Cambri, Waléria Fett, Mário Sugizaki, Luiz Stoppiglia, Layla Aburachid, Evando Moreira, José Grunennvaldt, Cleomar Gomes e Gisela Cunha. Discentes: Geander Araújo, Talita Ferreira, Elisama Silva, Jairo Junior e Fábio Pires.							
39	4.08.040	PROGRAMA DE PÓS GRADUCAÇÃO EM NUTRIÇÃO, ALIMENTOS E METABOLISMO	035/ FUFMT/ 2015	CLIENTES	FANUT	DESENVOL. INST.	29/05/2015	28/02/2017	5.812,80
		Equipe: Coordenação: Vanessa Cristina Arantes. Docente: Leticia Martins Ignácio de Souza							
40	4.08.041	SEMIRAS MT- SEMINÁRIO DE FORTALECIMENTO DAS REDES DE ATENÇÃO À SAÚDE EM MATO GROSSO - CONTRIBUIÇÃO DO PET-REDES	047/ FUFMT/ 2015	CLIENTES	FANUT	EXTENSÃO	15/07/2015	20/12/2015	3.750,00
		Equipe: Coordenação: Emanuele Batistela. Discentes: Jocilene de Carvalho, Vanessa Clementino Furtado.							
41	4.08.042	I Simpósio Mato-grossense de Alimentação e Nutrição e XI Semana de Nutrição		CLIENTES	FANUT	EXTENSÃO	22/09/2015	09/10/2016	8.400,00
		Docente: Livia Victorio De Carvalho Almeida [coordenação]							
42	4.08.043	Efeito do Programa Alimentar Brasileiro Cardioprotetor na redução de eventos e fatores de risco na prevenção secundária para doença cardiovascular: Um Ensaio Clínico Randomizado"	Termo de Acordo 003/00104/2015	HCOR	FANUT	PESQUISA	29/12/2015	31/12/2017	8.906,48
		DOCENTES: Coordenadora: Naoel Hassan Feres. Demais: Paulo Roberto Bezerra de Mello, Alexandre Pinto Ribeiro, Edson Moleta Colodel, Harold Sócrates Bras Achic, Nicolau Elias Neto, Joelma Ananias de Oliveira, Teldo Anderson da Silva Pereira e Caroline Argenta.							
43	4.08.044	V ENCONTRO SOBRE SÍNDROME METABÓLICA: DETERMINANTES AMBIENTAIS E GENÉTICOS DOS DISTÚRBIOS METABÓLICOS	079//FUFMT/2015	CLIENTES	FANUT	EXTENSÃO	29/09/2015	30/10/2015	5.000,00
		COORDENADORA: Marcia Queiroz Latorraca. Demais Docentes UFMT: Leticia Martins Ignácio de Souza, Márcia Gonçalves Ferreira Lemos dos Santos, Maria Helena Gaiva Gomes da Silva, Maria Salete Ferreira Martins, Marise Auxiliadora de Barros Reis, Roberto Vilela Veloso, Vanessa Cristina Arantes. Técnicos: Celso Roberto Afonso e Rafaela Oliveira Barão							
44	4.08.045	I Semana de Ciência e Tecnologia de Alimentos	100/ FUFMT/ 2015	CLIENTES	FANUT	EXTENSÃO	27/11/2015	10/11/2016	5.390,00
		Docentes: Coordenação: Luciana Kimie Savay da Silva. Demais: Aline Silva Pietro, Ana Luiza Trovo Marques de Souza, Cleise de Oliveira Sigarini, Eloneida Aparecida Camili, Loanda Maria Gomes Cheim, Luciane Yuri Yoshiara, Vanessa Beherends Rodrigues e Priscila Becker Siqueira. Discentes: Bruna Sumenssi Xavier, Fernando Tonon de Rossi, Geordiane Zatta Cassol, Jerry Wyllyan M. de Souza, Joselaine de Souza Teixeira, Lais Wlyane Nogueira da Silva, Ligia Nunes Liberal, Mayara Kerlyn Arantes Silva, Paula Regina da Silva Rodrigues, Rafaela Souza Arantes, Vanessa Thais Magalhães Farhauf, José Hartman Dias Neto e Leonardo Camilo Corsino de Oliveira.							
45	4.09.028	"XVI SIMPÓSIO DE CITOGENÉTICA E GENÉTICA DE PEIXES"	027/FUFMT/ 2015	CLIENTES	IB/FUFMT	EXTENSÃO	25/05/2015	28/10/2015	42.500,00
		EQUIPE: Coordenador: Paulo César Venere - Colaboradores: Dalci Maurício Miranda de Oliveira, Daniela Cristina Ferreira, Liano Centofante.							

46	4.09.029	DINÂMICA REPRODUTIVA DO MEXILHÃO DOURADO LIMINOPERNA FORTUNEI EM ÁREAS COM PSICULTURA EM TANQUES-REDE.	01/ 2015	DAERCY MARIA MONTEIRO DE REZENDE AY-ROSA	IB/FUFMT	PESQUISA	08/07/2015	30/09/2016	38.750,40
		Docente: Cláudia Tasso Callil [Coordenação]; Discente: Vinícius Soares Correa da Costa.							
47	4.09.030	PROGRAMA DE PÓS- GRADUAÇÃO EM ZOOLOGIA	085/FUFMT/ 2015	CLIENTES	IB/FUFMT	DESENVOL. INST.	20/10/2015	31/10/2017	13.320,25
		Docentes: Coordenação: Marinêz Isaac Marques. Demais: Fernando Zagury Vaz de Melo, Paulo Cezar Venere, Felipe Franco Curcio, Karl L. Schuchmann, Amazonas Chagas Junior, Daniela Cristina Ferreira, Katiane Ferreira, Rogério Rossi, Liano Centofante. Discentes: Adaiane Catarina Marcondes Jacobina, Maria Eduarda Maldaner, Thais Kelly Souza Teixeira, Thaynara Lara Pacheco, Thiago Borges Semedo Fernandes, Vinícius Sudré dos Santos.							
48	4.10.072	II ESCOLA DE QUÍMICA UFMT/UFSC/UFMG E II SEMANA ACADÊMICA DA QUÍMICA DA UFMT	081/FUFMT/ 2015	CLIENTES	ICET/UFMT	EXTENSÃO	05/10/2015	16/06/2016	8.000,00
		Docentes: Marilza Castilho [Coordenação]; Cláudia Marise Balbionotti; Eliane Chaveiro, Evandro Luiz D'Oglio, Fernando Junior Quites, Gabriel Luiz Cruz, Michelle Fernanda, Renato Garcia de Freitas, Tereza Auxiliadora, Virginia Claudia da Silva. Discentes: Adriene de Moura Barboza, Jordy Miranda, Marcia Regina Jantsch, Marta Elisa Faccio. Técnico Administrativo: Karina Leite Pereira da Cruz.							
49	4.10.073	CAPACITAÇÃO E COLABORAÇÃO TÉCNICA PARA PROJEÇÃO DE SÉRIES AGROPECUÁRIAS DO ESTADO DE MATO GROSSO	01/IMEA/ 2015	IMEA	ICET/UFMT	EXTENSÃO	01/09/2015	01/05/2016	30.699,51
		Docentes: Anderson Castro Soares [Coordenação]; Juliano Bortolini; Marcelino Alves Rosa de Páscoa.							
50	4.10.074	ESTATÍSTICAS DESCRITIVAS E INTRODUÇÃO A BIOESTATÍSTICA EM SPSS	083/FUFMT/ 2015	CLIENTES	ICET/UFMT	EXTENSÃO	15/10/2015	13/11/2015	9.000,00
		Docente: Mariano Martinez Espinosa [Coordenação]							
51	4.11.067	PROJETO DE QUALIFICAÇÃO – AÇÃO INTEGRADA	TERMO DE COOP. TEC.	SRTE/MT/ PRT 23ª REGIÃO	ICHS/UFMT	EXTENSÃO	23/03/2015	23/03/2017	1.415.490,43
		Docente: Marluce Aparecida Souza e Silva [Coordenação].							
52	4.11.068	PROGRAMA DE PÓS GRADUAÇÃO EM HISTÓRIA - NÍVEL MESTRADO E DOUTORADO	042/FUFMT/ 2015	CLIENTES	ICHS/UFMT	DESENVOL. INST.	06/07/2015	06/05/2016	21.805,50
		EQUIPE: Coordenação: Prof. Dr. Renilson Rosa Ribeiro, Docentes: Alexandra Lima da Silva, Ana Maria Marques, Anderson Roberti dos Reis, André Luis Ribeiro Lacerda, Cândido Moreira Rodrigues, Ernesto Cerveira de Sena, João Carlos Barrozo, José Manuel Carvalho Marta, Leandro Duarte Rust, Leny Caselli Anzai; Marcelo Fronza, Marcus Silva da Cruz, Vitale Joanoni Neto, Maria Adenir Peraro, Oswaldo Machado Filho, Thais Leão Viera, Rodrigo Davi Almeida. Discentes: Cláudia Regina Bovo, Temis Gomes Parente, Leonice Aparecida de Fátima, Ricardo Rezende Figueira, Kátia Maria Abud Lopes, Regina Beatriz Guimarães.							
53	4.11.069	EDUCAÇÃO SOCIOAMBIENTAL, PATRIMONIAL E TURÍSTICA EM COMUNIDADES TRADICIONAIS DO PANTANAL MATOGROSSENSE: MIMOSO [SANTO ANTONIO DO LEVERGER] E CAPÃO VERDE [POCONÉ]	001/2015 BEM.NOVA ZELANDIA	EMBAIXADA NOVA ZELANDIA	ICHS/UFMT	PESQUISA	01/07/2015	01/07/2016	49.935,00
		EQUIPE: Onelia Carmem Rossetto, Giseli Dalla Nora, Cleusa Aparecida Gonçalves Pereira Zamparoni, Jocenaide Maria R. Silva, Nely Tocantins							
54	4.11.070	PROGRAMA DE PÓS GRADUAÇÃO EM FILOSOFIA -MESTRADO	041/FUFMT/ 2015	CLIENTES	I.C.H.S	DESENVOL. INST.	03/07/2015	03/07/2017	18.171,25
		Docente: Coordenador: Tiegue Rodrigues. Demais: Angelo Zlanoni, Bernardo Alonso, Gabriel Mograbi, Maria Cristina Theobaldo, Sara Pozzer, Silas Monteiro e Wendel Lopes. Outros Participantes: Roberto Pich, Carlos Eduardo Sousa, Bernardo Carvalho Oliveira, Leonardo Almada, Nazareno Almeida, Walter Valdevino, Rodrigues Nunes e Thiago Leite.							
55	4.11.071	PROGRAMA DE PÓS GRADUAÇÃO EM POLÍTICA SOCIAL	065/UFMT/ 2015	CLIENTES	I.C.H.S	DESENVOL. INST.	21/08/2015	21/08/2017	18.171,25
		Docente: Coordenador: Leana Oliveira Freitas - Docentes: Erivá Garcia Velasco, Janaína Carvalho Barros, Imar Domingos Queiroz, Irenilda Angela dos Santos, Ivone Maria Ferreira da Silva, Izabel Cristina Dias Lira, Lilliane Capilé Charbel Novais, Maira de Sousa Rodrigues e Marluce Aparecida Souza e Silva.							

56	4.11.072	II COLÓQUIO DE ANTROPOLOGIA DA UFMT: ANTROPOLOGIAS, EXPERIÊNCIAS ETNOGRÁFICAS E SABERES PLURAIS.	076/ FUFMT/ 2015	CLIENTES	ICHS/UFMT	EXTENSÃO	28/09/2015	30/10/2016	10.700,00
		COORDENADORA: Sonia Regina Lourenço. Demais Docentes UFMT: Moisés A. Souza Lopes, Marcos Aurélio da Silva, Clarck Mangabeira, Danilo Gonçalves Rodrigues e Ryanddre Sampaio de Souza							
57	4.11.073	PROCESSO SELETIVO - PROGRAMA DE PÓS-GRADUAÇÃO EM SOCIOLOGIA	018/ FUFMT/ 2016	CLIENTES	ICHS/UFMT	DES. INST.	26/02/2016	30/10/2016	24.640,50
		Docente:Francisco Xavier Freire Rodrigues [Coordenação];André Luis Ribeiro Lacerda, Hidelberto de Sousa Ribeiro. Joel Paese, Marilene Marzari, Marinete Covezzi, Telmo Antonio Dinelli, Silvana Bitencourt, Luis Antonio Dinelli,Luis Antonio Bitante e Edson Caetano.							
58	4.12.074	XVIII ENDIPE - ENCONTRO NACIONAL DE DIDÁTICA E PRÁTICAS EDUCATIVAS	019/FUFMT/ 2015	CLIENTES/UECE	IE/UFMT	EXTENSAO	31/03/2015	31/03/2017	793.164,80
		Docentes: Coordenador: Prof. Silas Borges Monteiro, Cláudia da Consolação Moreira (organizadora), Manoel Messias de Souza (apoio administrativo) - Técnica							
59	4.12.075	SemiEdu 2015: Educação e seus Sentidos no mundo digital	040/ FUFMT/ 2015	CLIENTES	INSTITUTO DE EDUCACÃO	EXTENSÃO	03/07/2015	03/07/2016	193.500,00
		Docente: Coordenação: Kátia Morosov Alonso. Demais: Abner Alves Borges Faria, Cássia Fabiane dos Santos Souza, Cristiano Maciel, Michelle Jaber, Rosemary Celeste Petter, Taciana Mirna Sambrano, Vinicius Carvalho Pereira, Naine Terena de Jesus. Discentes: Luiza Raquel Souza e Silva e Sílvia Mariana Neves de Pinho.							
60	4.12.076	V SEMANA DE PSICOLOGIA DA UFMT	056/FUFMT/ 2015	CLIENTES	IE/UFMT	EXTENSAO	20/07/2015	01/01/2016	12.000,00
		Docentes: Amailson Sandro De Barros, Mirian Toshiko Sewo, Vanessa Clementino Furtado - Discentes: Ana Lucia De Lima,Bruna Lovato Monteiro,Caio Fernando Fernandes Felisberto,Camila Rodrigues Francisco,Carine Muller Paes De Barros,Caroline Weber De Miranda,Danielle De Lima Carneiro,Elimara De Souza Pereira,Felipe Cazeiro Da Silva,Francinne Strobel De Souza,Isabela De Almeida Alves							
61	4.13.048	CICLO DE ESTUDOS DA EDUCAÇÃO DA VIDA	003/FUFMT/ 2015	CLIENTES	IL/FUFMT	EXTENSAO	08/01/2015	08/10/2015	10.000,00
		EQUIPE: Prof.ª Célia Maria Domingues da Rocha Reis - Coordenadora							
62	4.13.049	MUSICALIZAÇÃO COM BEBÊS	033/FUFMT/ 2015	CLIENTES	IL/FUFMT	EXTENSÃO	26/05/2015	26/09/2016	7.200,00
		Docentes: Coordenação: Taís Helena Palhares. Demais: Eduardo Fiorussi. Discentes: Alexandra Aparecida dos Santos Matos, Karolini Martins de Jesus e Miciane Pinheiro de Jesus							
63	4.15.007	PROGRAMA DE PÓS GRADUAÇÃO EM ENFERMAGEM	052/FUFMT/2015	CLIENTES	FAEN/ FUFMT	DESENVOL. INST.	20/07/2015	20/04/2016 // 20/04/2017	7.268,49
		EQUIPE: Coordenação: Christine Baccarat de Godoy Martins , Docentes: Annelita Almeida de Oliveira Reiners, Aurea Christina de Paula Correa, Edir Nei Teixeira Mandú, Janete Tamami, Laura Filomena Santos, Mara Regina Rosa Ribeiro, Maria Aparecida Munhoz Gaíva, Rosa Lucia Rocha Ribeiro, Rosemeiry Capritata Souza Azevedo, Samira Reschetti Marcon, Silvana Margarida Benevides, Antonio Cesar Ribeiro - Técnica Responsável Inicial: Lucia Andrea							
64	4.16.019	ECONOMIA DA ENERGIA	057/FUFMT/ 2015	CLIENTES	FE/FUFMT	EXTENSÃO	31/07/2015	30/10/2016	16.000,00
		EQUIPE: Coordenação: Ivo Leandro Dorileo; Colaboradores: Antonio Ricardo de Souza; Roberto Perillo Barbosa da Silva; Rodolfo Quadros; Ernani Lucio Pinto de Souza;							
65	4.17.015	ESPECIALIZAÇÃO EM BANCO DE DADOS	009/FUFMT/2015	CLIENTES	IC/UFMT	ESPECIALI ZAÇÃO	28/01/2015	28/01/2016	327.180,00
		EQUIPE: Prof.º Dr. Elmo Batista (coordenador); Prof.º Josiel Maione de Figueiredo (vice-coordenador). Docentes: Allan Gonçalves de Oliveira;Andreia Gentil Bonfante, Claudia Aparecida Martins, Nielsen Cassiano Simões, Nilto Hideki Takagi,Rafhael de Souza Rosa Gomes, Roberto Benedito de Oliveira Pereira e Thiago Meireles Ventura.							
66	4.17.016	ESPECIALIZAÇÃO EM ENGENHARIA WEB E GOVERNO ELETRONICO	006/FUFMT/ 2015	CLIENTES	IC/UFMT	ESPECIALI ZAÇÃO	22/01/2015	22/01/2017	352.800,00
		Docentes : Prof.ª Dra. Eunice Pereira dos Santos Nunes / Demais: Cláudia Cappeli; Cláudia Hazzan; Fabiana Freitas Mendes; José Viterbo Filho; Kátia Miranda Crespi; Raul Sidnei Wazlawick; Docentes: Cristiano Maciel; Eunice P. S. Nunes; Irapuan Noce Brazil; Jivago Medeiros Ribeiro; Karen Silva Figueiredo; Nelcileno V.S. Araujo; Nielsen Cassiano Simões; Patricia Cristiane de Souza /							
67	4.17.017	REDECOMEP PANTANEIRA - IFMT -CUIABÁ	093/FUFMT/ 2015	CLIENTE	IC/UFMT	PESQUISA	12/11/2015	31/01/2017	192.000,00
		Docentes: Prof. Nielsen Cassiano Simões [Coordenação]							
68	4.18.008	PROGRAMA DE PÓS - GRADUAÇÃO EM ENSINO DE CIÊNCIAS NATURAIS	014/ FUFMT/ 2015	CLIENTES	IF	DESENVOL. INST.	13/03/2015	13/03/2017	13.264,00
		Equipe: Coordenador: Marcelo Paes de Barros. Demais Docentes: Carlos Rinaldi, Débora Eriélia P. Mansilla, Edna Lopes Haridoim, Eduardo Augusto Campos, Edward Bertholine de Castro, Elane Chaveiro Soares, Frederico Ayres de Oliveira Neto, Iramaia Jorge Cabral de Paulo, Germano Guarim Neto, Irene Cristina de Mello, Maria Saleti Ferraz Dias Ferreira, Max de Oliveira Roos, Miguel Jorge Neto e Paulo Henrique Zanella de Arruda. Discentes: Adriana Marques Toigo, Kiwangy Kya Kapitango-a-samba.							

69	4.19.014	IX SEMANA ACADEMICA DE ZOOTECNIA e I WOORKSHOP DE PECUARIA INTENSIVA	CTR 69/FUFMT/2015	CLIENTES	ICAT/CUR	EXTENSAO	28/08/2015	02/12/2015	9.940,00
		Docentes: Alessandro Borges Amorim [Coordenação]; Andre Gustavo Leao, Edicarlos Oliveira Queiroz, Ivan Graça Araujo, Rodrigo Junqueira Pereira, Caroline Michele Marinho Marciano, Deusilane Gomes da Costa, Diogo Osmar Silva, Eric Costa Campos, Leticia Correa Zanetoni, Leticia Baltieri Guastali, Luis Fernando Castro de Souza, Mariane de Freitas Genari Severino, Pedro Aurelio Tataira da Costa, Simone Rodrigues de Souza.							
70	4.19.015	III SEMANA ENGENHARIA AGRICOLA E AMBIENTAL	099/FUFMT/ 2015	CLIENTES	ICAT/CUR	EXTENSAO	30/11/2015	28/04/2016	6.400,00
		EQUIPE: Analy Castilho Polizel, Francine Damian da Silva, Marcio Koetz, Niedja Marizze cezar Alves							
71	4.19.016	VI SEMANA ENGENHARIA MECANICA	090/FUFMT/ 2015	CLIENTES	ICAT/CUR	EXTENSAO	06/11/2015	30/05/2016	10.000,00
		EQUIPE: Edson Godoy, Leonardo Resende, Marcia Moreira Medeiros, Vanessa Motta Chad							
72	4.20.037	PROGRAMA DE RESIDÊNCIA MULTIPROFISSIONAL EM SAÚDE DA FAMÍLIA	008/FUFMT/ 2015	CLIENTES	ICEN/CUR	DES. INST.	05/02/2015	05/02/2017	36.750,00
		Docentes: Graciano Almeida Sudré [Coordenação]; Aristides José da Silva, Leticia Silveira Goulart, Lorena Araújo Ribeiro, Débora Aparecida Santos. Jania Cristiane de Souza Oliveira.							
73	4.20.038	SIMPÓSIO DE MEDICINA DE RONDONOPOLIS	CTR 018/FUF	CLIENTES	ICEN/CUR	EXTENSAO	30/03/2015	30/01/2016	36.750,00
		Docentes: Adilson Monteiro, Arthur Emilio Vieira Leite De Figueiredo, Graciano Almeida Sudre, Juliana Helena Chavez Pavoni, Laura Valdiane Luz Melo, Marcondes Alves Barbosa Da Silva, Mateus Dalbem Ferreira, Walkyria Vilas Boas Fernandes, Amanda Gabriela De Carvalho, Joao Gabriel Guimaraes Luz, Jose Henrique Francisco Roma, Ludiele Souza Castro, Magda Francisca De Souza, Rachel Cruz Alves, Tarcisio Da Silva Santos Junior							
74	4.21.085	ESPECIALIZAÇÃO - MBA EM FINANÇAS E CONTROLADORIA	29/ FUFMT/2015	CLIENTES	ICHS/CUR	ESPECIALI ZAÇÃO	25/05/2015	23/12/2016	383.400,00
		Docentes: João Bosco Arbués Carneiro Júnior (coordenador), Josemar Ribeiro de Oliveira ( vice), Sofia Inês Niveiros ,José Ribeiro Viana Filho, Carlos Eduardo de Freitas, Luis Antonio Silvio Pereira, Florentino Gonçalves Senise, César Schmidt Gonçalves ,Benjamim Cristobal Mardine Acunã, Aloisio Rodrigues da Silva, Aguinaldo Rocha Gomes, Fabio Nobuo Nishimura, Adelina Neres de Sousa Campos.							
75	4.21.086	CONPEDUC 2015 - " PESQUISA EM EDUCAÇÃO: A INTERDISCIPLI- NARIDADE EM QUESTÃO"	072/ FUFMT/2015	CLIENTES	ICHS/CUR	EXTENSAO	09/0*/2015	30/11/2015	12.000,00
		Docentes: Adelmo Carvalho Da Silva, Ademar De Lima Carvalho, Camila Jose Galindo, Cancionila Janzkovski Cardoso, Carmem Lucia Sussel Mariano, Cecilia Fukiko Kamei Kimura, Eglen Silvia Pipi Rodrigues, Elni Elisa Willms, Erika Virgílio Rodrigues Da Cunha, Flavio Vilas-Boas Trovao, Ivanete Rodrigues Dos Santos, Javert Melo Vieira, Joao Graeff, Laudineia De Souza Rodrigues, Leonardo Lemos De Souza, Lindalva Maria Novaes Garske, Marlon Dantas Trevisan, Paulo Augusto Mario Isaac, Raquel Gonçalves Salgado, Silvia De Fatima Pilegi Rodrigues, Sandra Regina Franciscatto Bertoldo, Simone Albuquerque Da Rocha, Waine Teixeira Junior. Discentes: Anabela Rute Kohlmann Ferrarini, Pedro Aparecido Barreto Melo - Tecnico Administrativo: Anabel Beatriz De Col. Membros externos: Maria Do Horto Salles Tiellet , Maria Jose De Pinho.							
76	4.21.087	VI SIMPÓSIO DE DESENVOLVIMENTO REGIONAL DO SUDESTE DE MT: SESTENTABILIDADE DOS RECURSOS NATURAIS E O DESENVOLVIMENTO REGIONAL	080/FUFMT/ 2015	CLIENTES	ICHS/CUR	EXTENSÃO	29/09/2015	31/12/2015	3.400,00
		Docentes: Roselaine Bonfim de Almeida - Coordenadora; Carlos Eduardo de Freitas, Djalma Adão Barbosa Junior, Fábio Nobuo Nishimura, Juliano Moraes Galle, Leandro Pessoa de Lucena, Ana Francisca Pereira Castro, Carolina Massad Gomes da Silva Bodnar, Guilherme de Souza, Vinicius dos Santos Coelho							
77	4.21.088	III CONGRESSO DE ADM/CUR	098/FUFMT/ 2015	CLENTES	ICHS/CUR	EXTENSÃO	23/11/2015	28/02/2016	9.000,00
		Docentes: Andre Luis J; Cardoso, Emilton Ramos Varanda Junior, Heitor Lopes Ferreira, Ivania Freire Da Silva, Mauricio Alves Rodrigues Pugas, Neide Santos Da Silva, Paulo Henrique Martins Desiderio, Roseli Aparecida Dos Reis.							
78	4.24.020	TREINAMENTO SOBRE UTILIZAÇÃO DE RECEPTORES GPS DE NAVEGAÇÃO NA AGRICULTURA	002/FUFMT/ 2015	CLIENTES	ICAA/CUS	EXTENSAO	08/01/2015	08/01/2019	35.200,00
		Docentes: Thiago Martins Machado [Coordenação]; Discente: Mario Hideo Sass.							
79	4.24.021	PROGRAMA DE PÓS-GRADUAÇÃO EM ZOOTECNIA	017/FUFMT/ 2015	CLIENTES	ICAA/CUS	DESENV. INST.	26/03/2015	26/03/2016	14.537,00
		Docentes: Eduardo Henrique Bevitori Kling [Coordenação]; André Soares de Oliveira, Claudio Vieira de Araújo, Lilian Regatto Martins, Paulo Sérgio Andrade Moreira, Ângelo Polizel, Anderson Corassa, Cláucia Marie, Artur K. Campos, Mônica Arianna, Marcia Rodrigues Carvalho, Ana Paula Silva, Paula Sueli Andrade. Externo: Luciano Bastos Lopes, Bruno Carneiro e Pedreira.							
80	4.24.022	67º SIMPAS - SISTEMAS INTEGRADOS DE MANEJO NA PRODUÇÃO AGRÍCOLA SUSTENTÁVEL	062/FUFMT/ 2015	CLIENTES	ICAA/CUS	EXTENSÃO	06/08/2015	25/11/2015	46.000,00
		Docentes: Coordenador - Carlos Cesar Breda. Demais: Carlos Vinício Vieira, Dalton Henrique Pereira, Humberto Franco Shiomi, Kelte Resende Arantes, Marcio Roggia Zanuzo, Rogerio De Andrade Coimbra							

81	4.24.023	AVALIAÇÃO TÉCNICA, ECONÔMICA E AMBIENTAL DA PECUÁRIA DE CORETE INTENSIVA NA AMAZÔNIA LEGAL.	CTR/SN/2015	VMX AGROPE CUÁRIA	ICAA/CUS	PESQUISA	06/11/2015	06/11/2017	113.659,54
		Docentes: Daniel Carneiro de Abreu [Coordenação]; Marina Garcia Lara; Pedro Henrique de Oliveira. Externos: Aaron Hoshide, Caren Paludo, Mozart Alves, Ona da Silva, Rafael Linhares, Willian Correa.							
82	4.27.003	VI SIMPOSIO DA AMAZONIA MERIDIONAL EM CIENCIAS AMBIEN- TAIS - SIMAMCA	FUFMT/2015	CLIENTES	ICNHS/CUS	EXTENSAO	3/09/2015.	01/10/2015	19.500,00
		Equipe: Domingos de Jesus Rodrigues, Aline Fernandes Pontes Pires, Evaldo Martins Pires, Fabio Renato Borges, Larissa Cavalheiro da Silva, Leandro Denis Battirola, Lucelia Nobre Carvalho, Marliton Rocha Barreto, Rodolfo Cassimiro de Araujo Berber.							
83	4.27.004	DINAMICA ECOLÓGICA DE MACRÓFITAS NA ÁREA DE INFLUÊN- CIA DA USINA HIDRELÉTRICA DE SINOP	TCT 098 /2015	CES - CIA EN- ERGÉTICA DE SINOP	ICNHS/CUS	PESQUISA	11/11/2015	11/11/2017	582.378,02
		EQUIPE: GUSTAVO RODRIGUES CANALE, RAFAEL SOARES DE ARRUDA, JAIME FIGUEIREDO, DOMINGOS DE JESUS RODRIGUES, DALCI MAURICIO M. DE OLIVIERA, LUCIANE FERREIRA BARBOSA							
84	4.27.005	DINAMICA ECOLÓGICA DE FAUNA TERRESTRE, AQUÁTICA E SEMI-AQUÁTICA NA ÁREA DE INFLUÊNCIA DA USINA HIDRELÉTRI- CA DE SINOP	TCT 087 /2015	CES - CIA EN- ERGÉTICA DE SINOP	ICNHS/CUS	PESQUISA	26/10/2015	26/10/2017	997.337,51
		Docentes: Gustavo Rodrigues Canale [Coordenação], Rafael Soares De Arruda, Jaime Figueiredo, Domingos De Jesus Rodrigues, Dalci Maurício de Oliveira, Luciane Ferreira Barbosa.							
85	4.27.006	MARCAÇÃO DE ESPÉCIES ALVO DA ICTIOFAUNA E MONITORA- MENTO DO ICTIOPLÂNCTON NA ÁREA DE INFLUÊNCIA DA USINA HIDRELÉTRICA DE SINOP.	TCT 103/2015	CES - COMPA NHIA ENERGÉTI- CA DE SINOP	ICNHS/CUS	PESQUISA	23/10/2015	30/06/2017	1.211.246,96
		Docentes: Lucelia Nobre Carvalho [Coordenação] Equipe: Jansen Zuanon, Fernando Gonçalves Cabeceira, Raoni Rosa Rodrigues, Andre Galuch, Fernando Carvalho, Liliene Stedile De Matos, Thamiris Sosa Santos, Gislene Torrente Vilara, Thiago Henrique Lapa Oliveira Souza, Eder Cristian Smirdele.							
86	4.27.007	MONITORAMENTO DA ICTIOFAUNA NA ÁREA DE INFLUÊNCIA DA USINA HIDRELÉTRICA SINOP	TCT 102/2015	CES - COMPA NHIA ENERGÉTI- CA DE SINOP	ICNHS/CUS	PESQUISA	23/10/2015	30/06/2017	1.225.849,28
		Docentes: Lucelia Nobre Carvalho. Equipe: Paula Sueli Andrade Moreira, Jansen Zuanon, Fernando Gonçalves Cabeceira, Raoni Rosa Rodrigues, Andre Galuch, Fernando Carvalho, Liliene Stedile De Matos, Thamiris Sosa Santos, Gislene Torrente Vilara, Thiago Henrique Lapa Oliveira Souza, Eder Cristian Smirdele.							
87	4.27.009	MESTRADO EM CIÊNCIAS AMBIENTAIS-PPGCAM/CAMPUS SINOP	103/FUFMT/ 2015	CLIENTES	ICNHS/CUS	DESENVOL. INST.	14/12/2015	25/11/2017	22.997,80
		Docentes: Marliton Rocha Barreto [Coordenador] Equipe : Adilson Paulo Sinhorin, Domingos De Jesus Rodrigues, Frederico Terra De Almeida, Janaina De Nadai Corassa, Kelte Resende Arantes, Kleber Eduardo De Campos, Leandro Denis Battirola, Lissandra Glusczak, Lucelia Nobre Carvalho, Marina Mariko Sugui, Marliton Rocha Barreto, Patricia Aparecida Rigatto Castelo, Rafael Soares De Arruda, Sayonara Andrade Do Couto Moreno Arantes, Solange Maria Bonaldo, Virginia Claudia Da Silva.							
88	4.28.005	PÓS-GRADUAÇÃO LATO SENSU EM ASSISTÊNCIA INTERDISCIPLI- NAR EM SAÚDE MENTAL/ÁLCOOL E OUTRAS DROGAS	050/FUFMT/2015	CLIENTES	ICS/CUS	ESPECIALIZAÇÃO	16/07/2015	07/03/2016	152.500,00
		Docentes: Marcela Martins Faria Furlan [Coordenação]; Pacifica Pinheiro, Biolante Augusta, Glauca Benedita, Claudia dos Reis, Juliana Cristina Magnani, Rosangela Guerino, Theonas Filho, Tiago dos Santos, José Mauricio Ciccone, Paulo Sérgio Ferreira e Paulo Cesar Ribeiro.							
89	4.29.004	PROGRAMA DE PÓS GRADUAÇÃO EM CIÊNCIA DE MATERIAIS	024/FUFMT/ 2015	CLIENTES	ICET/CUA	DESENVOL. INST.	30/04/2015	31/12/2017	7.268,50
		Docentes: Josmary Rodrigues Silva, Ricardo Stefany, Wagner Batista dos Santos, George B. da Silva, Gilberto de Campos F. Jr, Eduardo L. França, Adenilda C. O. França, Nara Cristina de Souza.							
90	4.31.003	25ª CONFERÊNCIA ANPROTEC -2015	023/FUFMT/ 2015	CLIENTES	EIT/FUFMT	EXTENSÃO	30/04/2015	23/12/2015	475.000,00
		Docentes: Benedito Dêlcio, Aline Regina, Josiel Maimone de Figueiredo. Técnicos: Antonio Carlos Trita [Coordenação]; Luiz Fabrício Cirilo, Natália Cavallari, Sofia Maria de Araújo, Tássia Ruiz, Tais Marie, Telma Cristina Saldanha.							
91	4.31.004	PROGRAMA DE EDUCAÇÃO CONTINUADA INOVADORA PEC INOVA UFMT	053/FUFMT/ 2015	CLIENTES/ OUT- ROS	EIT/FUFMT	EXTENSÃO	21/07/2015	31/12/2018	5.443.321,19
		EQUIPE: Coordenação: Antonio Carlos Trita, Colaboradores: Aline Regina Piedade; Felipe Gomes da Silva; Mariana Peres de Lima; Roberta Martins Nogueira -							

92	4.33.001	PÓS-GRADUAÇÃO LATO SENSU- LINGUAGEM E ENSINO: LÍNGUA E LITERATURA	005/FUFMT/ 2015	CLIENTES	ICHS/CUA	ESPECIALIZAÇÃO	16/01/2015	16/01/2017	169.225,00
		Docentes:Gílvone Furtado Miguel [Coordenação]. Maria Celeste Saad, Maria Claudino da Silva, Lenine Aryete Pereira, Raimunda Alves Batista, Cristina Batista de Araujo, Tereza Ramos de Carvalho, Maxwell Gomes Miranda, Adenil da Costa, Suelene Ananias da Silva							
93	4.36.008	PROCESSO SELETIVO PARA PROGRAMAS DE RESIDÊNCIA INTEGRADA DA UFMT - (UNIPROFISSIONAL, MULTIPROFISSIONAL E RESIDÊNCIA MÉDICA)	012/FUFMT/2015	CLIENTES	SARI/UFMT	DESENVOL. INST.	04/03/2015	04/03/2016	95.000,00
		EQUIPE: Coordenador: Técnico Abraão Lincoln de Oliveira de Sousa;							
94	4.36.009	CONCURSO PÚBLICO DE PROVAS PARA O PROVIMENTO DE CARGOS DO QUADRO DE SERVIDORES DO DETRAN-MT	043/FUFMT/ 2015	DETRAN-MT	FUFMT	DESENVOL. INST.	06/07/2015	06/07/2016	3.129.375,00
		Equipe: Coordenador: Sérgio Henrique Allemand Motta. Demais: Alexandre Abido, Abraão Lincoln, Wanderlei Kenji, José Ferreira Sobrinho.							
95	4.36.010	CONCURSO PÚBLICO DE PROVAS PARA O PROVIMENTO DE CARGOS DO QUADRO DE SERVIDORES DA CÂMARA MUNICIPAL DE CÁCERES	061/ FUFMT/2015	CÁCERES	FUFMT	DESENVOL. INST.	04/08/2015	04/08/2016	166.759,00
		Equipe: Coordenador: Sérgio Henrique Allemand Motta. Demais: Alexandre Abido, Abraão Lincoln, Wanderlei Kenji, José Ferreira Sobrinho.							
96	4.36.011	CONCURSO PÚBLICO PARA PROVIMENTO DE CARGOS DA CARREIRA DE TÉCNICO ADMINISTRATIVO EM EDUCAÇÃO E DA CARREIRA DE MAGISTÉRIO DO ENSINO BÁSICO, TÉCNICO E TECNOLÓGICO PARA O INSTITUTO FEDERAL DE EDUCAÇÃO, CIÊNCIA E TECNOLOGIA DE MATO GROSSO - IFMT	082/FUFMT/ 2015	CLIENTES	SARI/UFMT	DESENVOL. INST.	15/10/2015	30/09/2016	1.124.371,00
		Equipe: Coordenação: Sérgio Henrique Allemand Motta. Técnicos: Alexandre Abdo, Abrão Lincoln, Wanderley Kenji, José Ferreira Sobrinho.							
97	4.36.012	CONCURSO PÚBLICO PARA PROVIMENTO DE CARGOS DO QUADRO DE DOCENTES DA SECRETARIA MUNICIPAL DE EDUCAÇÃO DO MUNICÍPIO DE RONDONÓPOLIS	094/ FUFMT/ 2015	CLIENTES	SARI/UFMT	DESENVOL. INST.	13/11/2015	31/10/2016	215.495,00
		Docentes: Coordenação: Sérgio Henrique Allemand Motta. Demais Técnicos: Alexandre Abido, Abraão Lincoln, Wanderley Kenji, José Ferreira Sobrinho							
98	4.36.013	PROCESSO SELETIVO PARA INGRESSO NO CURSO DE GRADUAÇÃO EM MEDICINA DA FACIMED / CACOAL-RO	096/ FUFMT/ 2015	SOC. REG. DE EDU. E CULTURA LTDA - SOREC	FUFMT	DESENVOL. INST.	19/11/2015	30/11/2016	190.709,00
		Equipe: Coordenador: Sérgio Henrique Allemand Motta. Demais: Alexandre Abido, Abraão Lincoln, Wanderlei Kenji, José Ferreira Sobrinho.							
99	4.38.002	E.B.C EMPRESA BRASIL DE COMUNICAÇÃO S.A.	013/FUFMT/ 2015	CLIENTES	SECOMM / UFMT	DESENVOL. INST.	13/03/2015	13/03/2016	540.000,00
		Docente: Prof.º Benedito Diélcio Moreira [Coordenação]; Técnico Administrativo: Jéssica Bastos							
100	4.56.008	TEATRO UNIVERSITÁRIO - O GRANDE ARMAZÉM DA UFMT	045/FUFMT/ 2015	CLIENTES	PROCEV/ UFMT	DESENVOL. INST.	13/07/2015	31/12/2016	372.224,00
		Técnico Administrativo: Fernanda Ficagna Lemes [Coordenação]							
101	4.60.004	SERVIÇO DE EXTENSÃO VETERINÁRIA A COMUNIDADE DE MATO GROSSO - HOVET	004/FUFMT/ 2015	CLIENTES	HOVET	EXTENSAO	08/01/2015	08/01/2019	4.925.056,50
		EQUIPE : Prof.º Dr. Pedro Eduardo Brandini Néspoli / Demais: colaboradores, tutores e supervisores /							
102	4.62.002	MT CIENCIA	55/FUFMT/ 2015	CLIENTES	PRO-REITORIA/ CUS	EXTENSAO	23/07/2015	30/06/2018	199.500,00
		Docentes: Roberta Nogueira[Coordenação]; DEMAIS: Denia Mendes De Sousa Valladao, Evaldo Martins Pires, Humberto Franco Shiomi, Juliana Da Silva Agostini, Lilian Rigatto Martins, Mario Mateus Sugizaki, Rodrigo Sinaidi Zandonadi, Solenir Ruffato, Stela Regina Ferrarini, Carolina Alves Rabelo.							



INDICADORES  
DE DESEMPENHO

Os indicadores de desempenho sinalizam os serviços e ações da Fundação Uniselva desenvolvidos em 2015, no intuito de demonstrar os ganhos de eficiência obtidos na gestão de projetos oriundos da instituição apoiada e realizados com a colaboração da Uniselva, como entidade de apoio na consecução das ações de ensino, pesquisa, extensão, desenvolvimento institucional, científico, tecnológico e de inovação da Universidade Federal de Mato Grosso.

### PROJETOS GERENCIADOS

Em 2015, 102 novos projetos deram entrada na entidade, dos quais 53 de extensão; 15 de pesquisa; 10 de ensino e 24 de desenvolvimento institucional.

No exercício em referência estão vigentes 390 projetos.

A receita gerenciada foi na ordem de R\$ 54.611.229,54 [cinquenta e quatro milhões, seiscentos e onze mil, duzentos e vinte e nove reais e cinquenta e quatro centavos] o que representou um percentual de -18,26 % em relação a 2014, cuja receita fora de R\$66.815.817,62 [sessenta e seis mil, oitocentos e dezessete reais e sessenta e dois centavos].

A redução da receita gerenciada se justifica pela finalização de muitos projetos e a tímida entrada de novos, conforme se pode aduzir analisando-se o Quadro Comparativo de Projetos, a seguir. Observa-se que houve um decréscimo no número de iniciativas ingressas em 2015, na ordem de -3,77% em relação ao exercício anterior, sobretudo no que tange aos projetos de ensino, com percentual negativo de 23,07% se comparado a 2014.

A redução desses projetos pode ser atribuída ao longo período de greve na UFMT reputada como o mais longo da história da Universidade afetando as atividades administrativas e acadêmicas, refletindo no funcionamento adequado das unidades e, via de consequência, ocasionando redução na proposição de novos projetos, interrupção no processo de aprovação nas instâncias internas da instituição apoiada, pré-

requisito para o apoio da Fundação Uniselva na gestão administrativa e financeira de tais projetos.

O saldo positivo ficou por conta dos projetos de desenvolvimento institucional, representando um acréscimo de 26,31% em relação ao exercício anterior, seguido por projetos de pesquisa com variação positiva na ordem de 7,14%.

QUADRO 1- COMPARATIVO DE PROJETOS

Categoria	2014	2015	Variação Percentual [%]
Ensino	13	10	-23,07
Extensão	60	53	-11,66
Desenvolvimento Institucional	19	24	26,31
Pesquisa	14	15	7,14
<b>TOTAL</b>	<b>106</b>	<b>102</b>	<b>-3,77</b>

Fonte: Área de Projetos

### TRANSFERÊNCIA DE PATRIMÔNIO

A transferência dos bens adquiridos pela Fundação Uniselva ao patrimônio da UFMT, em face da execução de projetos geridos pela entidade de apoio é realizado regularmente pela Fundação, visando ao tombamento dos referidos bens e sua integração ao acervo da instituição apoiada.

O quadro a seguir demonstra em valor os bens transferidos em 2014 e 2015. Comparativamente observa-se que em 2015 houve uma variação percentual de aproximadamente -15,70 % em relação ao exercício anterior, que pode ser justificada em virtude da diminuição de projetos no ano referência.



QUADRO 2- COMPARATIVO DE TRANSFERÊNCIA PATRIMONIAL

Ano	Valor [R\$]	Variação %
2014	2.983.868,58	<b>-15,70</b>
2015	2.515.190,19	

Fonte: Área de Compras

## LICITAÇÕES REALIZADAS

Os procedimentos licitatórios realizados pela Fundação Uniselva para aquisições e contratações de serviços são consoantes a Lei. 8666/93- Lei das Licitações e Contratos e ao Decreto nº 8.241 de 21 de maio de 2014, que regulamenta o art. 3º da Lei nº 8.958 de 20 de dezembro de 1994, para a aquisição de bens e a contratação de obras e serviços pelas fundações de apoio.

O quadro a seguir apresenta as licitações realizadas nos exercícios de 2014 e 2015, por modalidade. Comparando os dois exercícios observa-se um discreto aumento no número de procedimentos no exercício 2015 [97] em relação a 2014 [93] na ordem de 4,12%.

Em 2015 houve um predomínio do Pregão Eletrônico representando 41,23% dos procedimentos licitatórios realizados no ano. A utilização do Decreto 8.241/2014 viabilizou a concretização de dezessete contratações diretas no exercício referência, ou seja, 466,66 % a maior em relação a 2014.

Do total de certames realizados, 87 foram finalizados com êxito, significando uma taxa de sucesso de 89,69% dos procedimentos conduzidos pela Comissão de Licitação e Compras em 2015. Comparando com 2014 houve um acréscimo de aproximadamente 2,30% no número de procedimentos licitatórios exitosos.

QUADRO 3- COMPARATIVO DE PROCEDIMENTOS LICITATÓRIOS

ANO	2014				2015			
	Total	Contratado	Deserto	Revogado	Total	Contratado	Deserto/ Fracassado	Revogado
Convite	0	-	-	-	2	2	0	0
Tomada de Preços	44	39	2	3	12	10	2	0
Concorrência	1	1	-	-	-	-	-	-
Pregação Presencial	1	1	-	-	2	2	0	0
Pregão Presencial - Sistema de Registro de Preços	4	3	-	1	-	0	0	0
Pregão Eletrônico	1	-	-	1	40	33	4	3
Dispensa de licitação	17	17	-	-	7	7	0	0
Inexigibilidade de licitação	12	12	-	-	8	8	0	0
Adesão à Ata de Registro de Preços	8	8	-	-	6	6	0	0
Contratação Direta [Decreto nº 8.241/2014]	3	3	-	-	18	17	0	1
Seleção Pública [Decreto nº 8.241/2014]	2	1	-	1	2	2	0	0
<b>Total</b>	<b>93</b>	<b>85</b>	<b>2</b>	<b>6</b>	<b>97</b>	<b>87</b>	<b>6</b>	<b>4</b>

Fonte: Relatório da Área de Licitação.

## OBRAS E SERVIÇOS DE ENGENHARIA

Em 2015 duas obras foram reiniciadas com o apoio gerencial da Fundação Uniselva, sendo uma no campus de Cuiabá - Centro de Investigação em Saúde e outra, no campus de Rondonópolis - Núcleo de Pesquisa do Cerrado - NUPEC.

Duas obras continuam em execução no exercício referência - o Centro de Pesquisa Multiusuário e o Núcleo de Pesquisa em Pesca, ambos no campus do Araguaia, ambas iniciadas em 2013 e 2014 respectivamente.

As quatro obras em sua totalidade importam em R\$2.400.531,45 [dois milhões, quatrocentos mil, quinhentos e trinta e um reais e quarenta e cinco centavos], cabendo à Fundação Uniselva a realização dos certames licitatórios, contratações e pagamentos relativos aos serviços contratados.

O quadro a seguir demonstra o volume de obras em andamento na UFMT e o apoio da Uniselva na execução dessas obras.

#### QUADRO 4- OBRAS E SERVIÇOS DE ENGENHARIA EM ANDAMENTO

CAMPUS	UFMT	VALOR [R\$]	APOIO UNISELVA	VALOR [R\$]
Cuiabá	16	34.342.975,39	1	1.057.809,74
Araguaia	2	1.004.892,16	2	745.576,71
Rondonópolis	3	1.3865.760,13	1	597.145,00
Sinop	6	13.139.850,58	-	-
Várzea Grande	3	30.660.790,37	-	-
Total de Obras e Reformas	30	93.014.268,63	4	2.400.531,45

Fonte: Relatório de Gestão 2015/UFMT e Áreas de Licitação e Projetos da Fundação Uniselva

#### COMPRAS E SERVIÇOS

A Área de Compras da Fundação Uniselva é responsável pelo recebimento, conferência e classificação das solicitações de compras advindas da execução de projetos ou demandas internas.

As aquisições e as contratações de serviços de terceiros – pessoa jurídica são efetivadas em observância à Lei nº 8.666/93 e ao Decreto 8.241/2014.

O quadro a seguir demonstra os principais itens adquiridos em 2015, comparativamente ao ano de 2014. Observa-se uma redução na quantidade concessão de passagens terrestres, locação de veículos, diárias, que se justifica em virtude da finalização de muitos projetos que demandavam ações pelo interior do Estado e redução de projetos com ações dessa natureza. Situação semelhante se verifica no item aquisição de

equipamentos nacionais e importados em que se registrou um percentual negativo na ordem de 22,20% em relação a 2014.

Por outro lado, registra-se significativo aumento na impressão de fascículos advindos de vários projetos geridos pela Uniselva. Tais impressões foram resultantes de seis [06] procedimentos licitatórios, modalidade Pregão Eletrônico, desencadeados pela Comissão de Licitação da Fundação Uniselva e Registro de Preços utilizado pela Área de Compras.

No cômputo geral, no que tange ao valor referente às compras e serviços realizados em 2015 pode-se aduzir que houve um acréscimo na ordem de aproximadamente 7,94 % em relação ao ano anterior.

#### QUADRO 5- COMPARATIVO DE COMPRAS E SERVIÇOS

Itens	Discriminação	2014		2015	
		Qtde.	Valor [R\$]	Qtde.	Valor [R\$]
Material de consumo	Diversos	-	1.783.087,93	-	2.222.670,05
Passagens	Aéreas	1.146	673.013,97	1.597	839.410,64
	Terrestres	3.427	324.160,43	1.962	220.679,35
Equipamentos [Nac.Imp.]	Diversificados	-	3.406.861,72	-	2.650.454,37
Locação de espaço p/ eventos c/alimentação e hospedagem inclusos	Diversificados	-	-	-	704.447,00
Locação de veículos	Diárias	707	414.419,30	598	330.044,41
Hospedagens	Diárias	143	36.074,88	137	34.412,32
Material bibliográfico	Livros Nacionais	229	16.257,73	-	-
	Livros Importados	-	-	-	-
Impressão de fascículos	Impressos	14.972	429.454,39	36.356	545.160,48
Correios	Postagens; expedição fascículos, amostras para análise .	-	26.763,70	-	162.044,52
<b>TOTAL</b>			<b>7.110.094,05</b>		<b>7.674.940,82</b>

Fonte: Área de Compras e Licitação

## BOLSAS

São concedidas a docentes e técnicos administrativos do quadro da UFMT inseridos em projetos de pesquisa, ensino, extensão e desenvolvimento institucional, científico e tecnológico e de inovação aprovados nas instâncias internas da Universidade e encaminhados à Fundação Uniselva em conformidade com a Lei nº 8.958/94 e Resoluções do Conselho Diretor da UFMT e aos estudantes regularmente matriculados em qualquer instância educacional de acordo com a Lei nº 11.788/2008.

O Quadro 6 retrata o valor despendido pelos projetos no pagamento de bolsas nas modalidades: Bolsa Lei 8958/94, Pesquisa e Bolsa Estudante nos exercícios de 2014 e 2015. Observa-se que houve um decréscimo desses valores comparando 2015 em relação a 2014 na ordem de -4,92%. Reputa-se essa redução à diminuição no número de projetos e, via de consequência, de seus beneficiários.

Por modalidade, registrou-se variação percentual negativa em bolsa pesquisa na ordem de - 22,26%, considerando a finalização no citado exercício, de alguns projetos de pesquisa advindos de anos anteriores. A menor variação percentual ficou por conta da bolsa estudante, qual seja, 0,65% , o que significa a manutenção da oferta dessas bolsas, via projetos, oportunizando ao estudante o desenvolvimento de estudos e pesquisas de natureza científica e tecnológica, compatíveis com sua área de formação.

QUADRO 6- BOLSAS CONCEDIDAS - VALOR

Modalidade	2014	2015	Variação (%)
	Total Valor [R\$]	Total Valor [R\$]	Total
Lei 8.958/94	5.061.594,75	5.123.223,89	1,21
Bolsa Pesquisa	2.135.684,21	1.660.305,33	- 22,26
Bolsa Estudante	1.070.980,99	1.077.924,02	0,65
<b>Total</b>	<b>8.268.259,95</b>	<b>7.861.453,22</b>	<b>-4,92</b>

Fonte: Área de Finanças

## DIÁRIAS

Auxílio pecuniário destinado a cobrir despesas com alimentação, hospedagem e transporte urbano, quando do deslocamento de participantes de projetos do seu local de trabalho, desde que constante no Plano de Trabalho aprovado no âmbito do órgão financiador ou pelo Projeto, bem como pelas instâncias internas da UFMT, conforme o caso.

A Uniselva adota os valores da tabela da UFMT, nos termos do DEC Nº 6.907 de 21/07/2009.

No quadro a seguir observa-se que a variação percentual das diárias e ajuda de custo registrada em 2015 foi de - 21,11% em relação ao exercício anterior. Reputa-se essa redução pela finalização de projetos cujas ações eram voltadas para o interior do estado e interestaduais, diminuição da oferta de novos cursos à distância e presencial, que demandam mais tutores e professores participantes dos projetos.

No que tange ao auxílio transporte houve um aumento de 35,14% em 2015 em relação a 2014 em virtude de projetos específicos que requeriam essa modalidade de concessão.

QUADRO 7- COMPARATIVO DE DIÁRIAS, AJUDA DE CUSTO E AUXÍLIO TRANSPORTE CONCEDIDOS

Itens	2014 [R\$]	2015[R\$]	Variação [%]
Diárias e ajuda de custo	2.473.986,05	1.951.708,64	-21,11
Auxílio Transporte	50.109,15	67.720,00	35,14
<b>Total</b>	<b>2.524.095,20</b>	<b>2.019.428,64</b>	<b>-19,99</b>

Fonte: Área de Finanças

## PESSOAL

O setor de Recursos Humanos é o responsável pela realização de admissões, demissões, controle de documentações, confecção de

contrato, anotações na carteira de trabalho, processamento da folha de pagamento, férias, abonos e rescisões da força trabalho contratada pelos projetos, bem como dos demais empregados da entidade.

Em 2015 foram mantidos pela Fundação Uniselva 250 contratados em Regime de CLT, dos quais 56 lotados na sede da entidade para a gestão administrativa e financeira dos projetos e os demais contratados atendendo a diversos projetos geridos pela Uniselva.

O quadro a seguir retrata os procedimentos realizados pelo setor em 2015 comparado a 2014.

No exercício referência concedeu-se um auxílio doença/acidente de trabalho e registrou-se uma participação da Fundação Uniselva em audiência trabalhista, situações não verificadas em 2014. Houve um aumento percentual de 75% de licença maternidade em relação ao exercício anterior e uma redução de 29,87% no quadro de novos empregados.

Por outro lado, observa-se um salutar aumento no número de estagiários participantes de projetos, na ordem de 44,17% em relação a 2014, demonstrando a importante participação de estudantes em tais projetos, consoantes a Lei nº 11.788 de 25 de setembro de 2008- Lei do Estágio.

#### QUADRO 8- COMPARATIVO DE PROCEDIMENTOS

Itens	2014	2015	Variação %
Admissão de Empregados [CLT]	77	54	-29,87
Admissão de Estagiários	163	235	44,17
Empregados em Auxílio Doença/Acidente de Trabalho	0	01	100
Processamento de férias	179	189	5,58
Rescisão de Contrato de Empregados [CLT]	79	48	-39,24
Rescisão de Contrato de Estagiários	52	54	3,84
Participação em Audiências Trabalhistas Realizadas	0	01	100
Licença Maternidade	04	07	75

Fonte: Área de Recursos Humanos e Projetos

## PRESTAÇÃO DE CONTAS

A Fundação Uniselva em consonância com a legislação vigente realiza a prestação de contas dos recursos advindos de projetos sob sua gestão administrativa e financeira. Esta atividade acompanha as normativas e procedimentos dos órgãos concedentes, atende a diligências e consultas sobre tais prestações de contas até sua aprovação final.

No exercício de 2015 foram realizadas 80 prestações de contas devidamente encaminhadas aos órgãos concedentes, demonstrando o esforço em bem cumprir com todas as regras exigidas pela legislação vigente, estando a entidade adimplente com os órgãos em questão.

## IMPORTAÇÃO

Credenciada pelo Conselho Nacional de Desenvolvimento Científico e Tecnológico [CNPq] e no âmbito da Lei Federal nº 8.010/90 para efetuar importação de equipamentos e materiais destinados à pesquisa científica e tecnológica com isenção de tributos, a Fundação Uniselva, teve seu credenciamento renovado até 2020 e ao longo dos anos vem consolidando sua atuação nesse campo, sobretudo no que tange à importação de equipamentos para projetos de pesquisas credenciados pelo CNPq.

Em 2015 foram realizados seis [6] processos de importação, totalizando R\$1.406.102,92 [um milhão, quatrocentos e seis mil, cento e dois reais e noventa e dois centavos] dos quais cinco, para atender a projetos de pesquisa da UFMT e um para atender pesquisador individual. Todos os equipamentos foram entregues no referido exercício.

O quadro a seguir indica o montante do valor relativo às aquisições de bens importados em 2014 e 2015 pela Fundação Uniselva atendendo demandas dos projetos por ela gerenciados. Observa-se que em 2015 houve uma redução desse valor na ordem de 27,54% , que pode ser reputada pela diminuição de projetos de pesquisa com previsão de

aquisição de bens importados; cortes no orçamento das agências públicas que apoiam tais projetos; crise econômica do país, variação cambial entre outros.

Em que pese tais questões o apoio da Fundação Uniselva na viabilização dessas aquisições se concretiza por meio de convênios que contemplam a pesquisa científica e a experiência da entidade em imprimir celeridade nos procedimentos de logística de importação com significativa redução de custos devido à isenção dos impostos.

#### QUADRO 9- COMPARATIVO DE IMPORTAÇÕES

Itens 2014 [R\$]	2014 [R\$]	2015 [R\$]
Valor das importações realizadas	1.940.459,43	1.406.102,92

Fonte: Importação

#### NÚCLEO DE PROCESSAMENTO DE DADOS - NPD

O Núcleo de Processamento de Dados da Fundação Uniselva é área responsável pelo suporte, sistemas, processos e site da entidade, bem como pela consolidação do uso do Sistema de Administração e Gestão Integrada [SAGI], em fase de implantação, cujas atividades incluem: distribuição de acesso, acompanhamento do uso do sistema em cada uma das atividades-chave, treinamento da ferramenta com os funcionários e ainda manutenção e gerenciamento de todo o sistema relacionado à tecnologia da informação da entidade, com vistas a melhorar as atividades desenvolvidas pela Uniselva.

No exercício de 2015 foram registradas no portal da entidade 20.768 inscrições alusivas a cursos de extensão e especialização e no sistema de protocolo da Secretaria registrados 23.269 processos, o que significa uma média de aproximadamente 1.939 processos/mês.

O sistema conta com as seguintes estruturas:

- Inscrições on line para cursos de extensão e de pós-graduação geridos pela Fundação Uniselva.
- Sistema UniSig destinado ao coordenador de projetos para

acompanhamento da execução do projeto gerenciado.

- Área de transparência contemplando dados dos projetos geridos pela entidade.
- Consulta de Protocolo.
- Registro de Preços.
- Área de Licitação.
- Seleção Simplificada.

#### RESSARCIMENTOS À UFMT

A Fundação Uniselva, em atendimento ao Art. 6º da Lei nº 8.958/94 e a Resolução CD nº 14 de 26 de agosto de 2011 e alterações posteriores, recolhe a conta da Universidade Federal de Mato Grosso, por meio de Guia de Recolhimento da União- GRU, a título de ressarcimento pela utilização de espaços e equipamentos da entidade universitária, percentual sobre o valor dos recursos recebidos advindos de projetos celebrados de acordo com a referida legislação.

O quadro a seguir retrata o montante dos recursos repassados no biênio 2014-2015, em que se observa um decréscimo na ordem de 10,60% no exercício em referência, em razão da redução do número de projetos ingressos no período.

#### QUADRO 10- COMPARATIVO DO RESSARCIMENTO À UFMT

Ano	Valor [R\$]
2014	307.716,68
2015	275.091,95

Fonte: Contabilidade

#### ASSESSORIA DE COMUNICAÇÃO

A Assessoria de Comunicação da Fundação Uniselva é responsável por produzir, publicar e difundir conteúdo jornalístico nos diferentes

meios institucionais, a saber: site - [www.fundacaouniselva.org.br](http://www.fundacaouniselva.org.br) -, *Informativo da Fundação Uniselva*, perfis da Fundação Uniselva nas redes sociais *Facebook* e *Issuu*. Além disso, faz a ponte entre a entidade e seu público, gerando mais valor percebido. Também sugere, presta serviços e cria outros produtos comunicacionais quando solicitada.

Cuida da divulgação da imagem, missão, visão, valores e objetivos estratégicos da Uniselva, informando aos públicos interno e externo sobre as ações desenvolvidas e os resultados alcançados. Mantém contato constante com as diferentes áreas de trabalho da Fundação, com coordenadores de projetos, parceiros e com a Secretaria de Comunicação e Múltiplos [Secomm] da UFMT, recebendo, sugerindo e levantando pautas.

#### Informativo da Fundação Uniselva em 2015

Publicação de circulação bimestral, com finalidade de divulgar as principais realizações da entidade, propiciando transparência às suas ações e servindo como um instrumento de prestação de contas de seus serviços à UFMT, à sociedade organizada e aos seus parceiros e colaboradores. Ao lado também de registrar a memória da Fundação Uniselva, o Informativo é um veículo de comunicação entre a entidade e a comunidade universitária, aproximando-a de seu público.

- Em 2015 circularam 6 edições de 8 páginas [números 20, 21, 22, 23, 24 e 25], em formato A4, colorido e impresso em papel reciclado
- Tiragem de 1 mil exemplares para cada edição [distribuídos para todas as unidades da UFMT, incluindo os campi do interior, coordenadores de projetos e professores, Prefeituras dos municípios mato-grossenses, órgãos das três esferas do poder, bem como demais parceiros e outros locais]
- 6 editoriais
  - » Ouvir para avançar
  - » Interiorizando ações e serviços
  - » Cada vez mais qualificada

- » Cliente em primeiro lugar
- » Estatuto atualizado
- » No caminho certo

- 6 entrevistas
  - » Procurador federal-chefe da Procuradoria Geral Federal junto à UFMT, Osvalmir Pinto Mendes
  - » Pró-reitor do campus de Sinop, Marco Antônio Araújo Pinto
  - » Superintendente da Fundação Uniselva, Sandra Maria Coelho Martins
  - » Pró-reitor de Pesquisa da UFMT, Joanis Tilemahos Zervoudakis
  - » Pró-reitor de Cultura, Extensão e Vivência da UFMT, Fabrício Carvalho
  - » Coordenadora do Comfor-UFMT, Edna Lopes Haridoim
- 72 matérias
- 21 eventos ou ações destacados na Agenda da publicação, oriundos de projetos gerenciados pela Uniselva ou somente apoiados com a divulgação

#### Suplemento Especial PNAIC

A trajetória do Pacto Nacional pela Alfabetização na Idade Certa (PNAIC) em Mato Grosso foi registrada em suplemento especial de



oito páginas encartado na edição nº 25 do *Informativo da Fundação Uniselva* (referente aos meses de novembro e dezembro). Produzido pela Assessoria de Comunicação da entidade, por solicitação da coordenação do PNAIC, com objetivo de marcar os três anos de realização do projeto.

- 8 páginas
- 1 editorial
- 8 matérias
- 1 entrevista com a coordenadora

Na sequência, podem ser visualizadas as capas das edições impressas do Informativo que circularam em 2015:



### Issuu

Pensando em sua maior difusão e em torná-lo acessível, o *Informativo da Fundação Uniselva* também é disponibilizado on-line na plataforma *Issuu*, serviço gratuito de publicação de livros e revistas na internet.



### Site da Fundação Uniselva

- 90 matérias inseridas no ano de 2015
- 291.782 acessos
- Média diária de 799 acessos
- Número de acessos aumentou em cerca de 8% se comparado com 2014 (269.995)

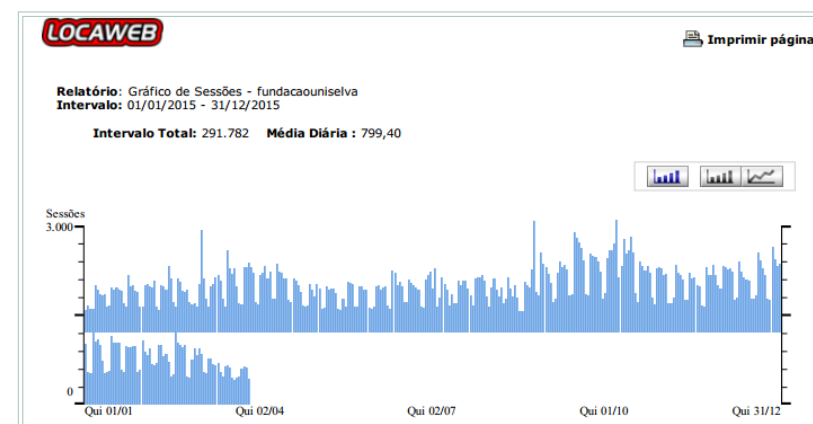

Uma "sessão" é definida como uma série de cliques no website por um visitante distinto durante um determinado intervalo de tempo. Uma sessão é iniciada quando o visitante chega ao website e finalizando quando fecha o navegador ou permanece inativo acima do tempo limite (Fonte: LocaWeb).

### Facebook

A página é atualizada constantemente com a divulgação de serviços, eventos, ações institucionais e de projetos, cobertura de eventos e reuniões, atualização de notícias do site da entidade e da UFMT. Serve como uma importante ferramenta de comunicação e interação entre a Fundação Uniselva e seu público.



Conta com 1.087 “curtidas” orgânicas, ou seja, sem pagar para que o Facebook promovesse a página entre os usuários. Crescimento de 84% em relação a 2014 (591 “curtidas”).



### Banco de Imagens

Além de representar um importante acervo informativo e de registro histórico relacionado às pessoas, às ações e aos serviços da Fundação Uniselva, o Banco de Imagens preserva fotos sobre a evolução e a expansão dos bens físicos e materiais da entidade. No ano de 2015, por exemplo, o Banco de Imagens foi reforçado, entre os meses de maio e junho, com um conjunto de quase 500 fotos alusivas aos 13 anos de existência da Fundação, um trabalho realizado pelo fotógrafo profissional e jornalista José Luiz Siqueira. A fachada externa da sede da entidade, no campus da UFMT, os espaços internos da Diretoria Executiva e de todas as áreas de trabalho foram fotografadas. Esse trabalho especial de fotografia serviu ainda para registrar as obras de reforma e ampliação do espaço físico da Fundação, contribuindo, assim, para um recorte e registro histórico da Uniselva.

Foram 447 fotos de autoria do fotógrafo José Luiz Siqueira:

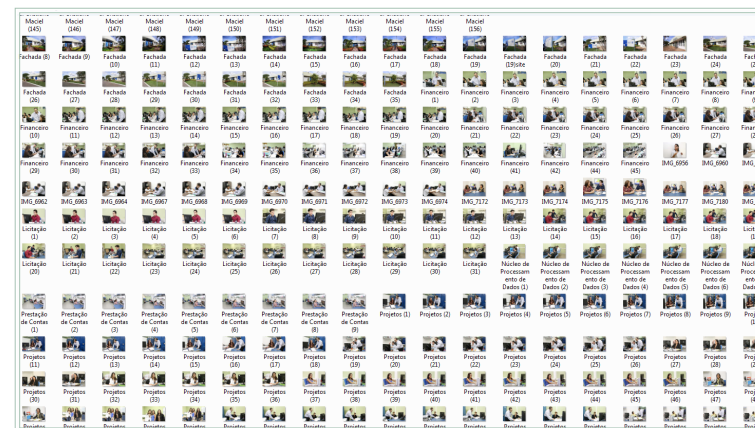

### Criação do Mailing List

Nos dois últimos meses de 2015, a Assessoria de Comunicação da Fundação Uniselva iniciou o trabalho de pesquisa e de consultas para a criação do *Mailing List* da entidade. Trata-se da relação de nomes e endereços para envio de correspondência, publicações, material promocional ou informativo etc. Especificamente para divulgação de



informações jornalísticas é um sistema automático de envio de *releases* a uma lista de endereços eletrônicos de todos os veículos de comunicação de Mato Grosso (impresso, eletrônico e digital).

### SemiEdu 2015

- Assessoria de Imprensa e Comunicação para o 22º Seminário Educação da UFMT.
- Supervisão e criação de peças gráficas.
- Gerenciamento da página do evento na rede social *Facebook* antes, durante e depois da realização. Atualmente a página conta com 3.765 “curtidas”.



- Contato e atendimento à imprensa.



- Cobertura fotográfica total do evento.

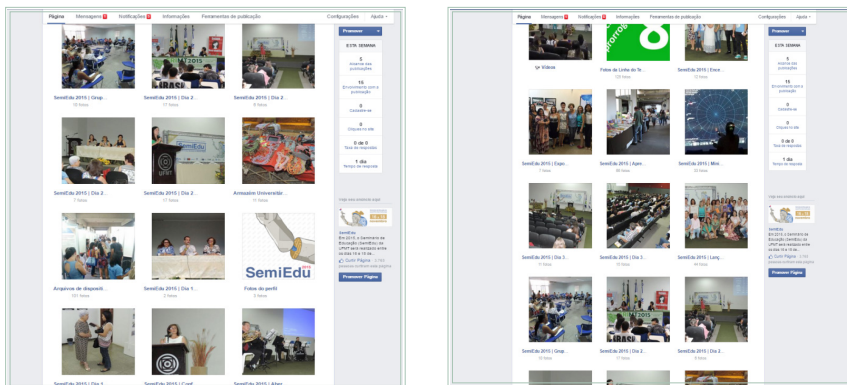

### Caneca Ecológica

Iniciativa voltada para a sustentabilidade. Caneca plástica injetada, atóxica, formada com corpo cristal translúcido colorido e refil feito com 50% de fibra natural de coco e madeira. Parede dupla que conserva a temperatura e tem capacidade para 300 ml.

Distribuída a todos os colaboradores da entidade e outros parceiros internos e externos à UFMT. Arte escolhida por meio de sugestões e votação aberta entre colaboradores da Uniselva.



### Crachá

Ação de identificação e padronização da comunicação visual da Uniselva, gerando maior valor percebido.





PERSPECTIVAS  
PARA 2016

A Fundação Uniselva projeta para 2016 a consolidação do seu Plano Estratégico, a continuidade ao Programa de Gestão da Qualidade da Uniselva; a intensificação das ações para captação de novos projetos; e a análise de processos da relação institucional com a apoiada.

Aliado as metas estão os esforços da entidade no sentido de aprimorar sempre mais a gestão dos serviços de apoio e desenvolvimento que realiza para a UFMT.

No exercício de 2016 a Fundação Uniselva tem ainda como perspectivas:

- » Intensificar a realização das ações previstas no Programa de Gestão da Qualidade Uniselva
- » Dar continuidade ao Plano Estratégico por área, visando à realização dos planos de metas e das ações para a garantia da qualidade previstas para cada área.
- » Intensificar as ações de divulgação das atividades da Fundação e ampliar e manter parcerias na UFMT e com a comunidade externa:
  - Continuar com o cronograma de visitas aos campi do interior;
  - Realizar eventos para os colaboradores da UFMT, levando à comunidade temas de interesse dela e da Fundação;
  - Ampliar a divulgação dos produtos gerados em parceria com a Uniselva, utilizando os diversos meios de comunicação, incluindo o informativo e as redes sociais;
- Manter e divulgar o novo site da UNISELVA, que incorpora novos formulários e manuais desenvolvidos com base nos processos.
- » Apoiar procedimentos operacionais e legais inerentes à execução de projetos:
  - Manter as reuniões gerenciais mensais;
  - Realizar, pelo menos, três workshops no ano;
  - Aprofundar o conhecimento sobre as diferentes legislações que regem as fundações de apoio;
  - Fomentar iniciativas de apoio ao estabelecimento de uma política de inovação com base no Marco Legal.
- » Intensificar as ações para captação de novos projetos;
- » Realizar a análise de processos da relação institucional da fundação com a apoiada;
- » Apoiar a capacitação e aprimoramento constante da equipe;
- » Ampliar as ações relativas à Sustentabilidade.



06  
PARCERIAS



Secretaria da  
Cidadania e da  
Diversidade Cultural

Ministério da  
Cultura



Ministério da  
Ciência e Tecnologia

Ministério da  
Educação



Ministério da  
Saúde



Ministério do  
Esporte



SEDUC  
SECRETARIA DE ESTADO  
DE EDUCAÇÃO, ESPORTE  
E LAZER



GOVERNO DE  
**MATO GROSSO**  
ESTADO DE TRANSFORMAÇÃO

SECITECI  
SECRETARIA DE  
ESTADO DE CIÊNCIA,  
TECNOLOGIA E  
INOVAÇÃO



GOVERNO DE  
**MATO GROSSO**  
ESTADO DE TRANSFORMAÇÃO

SECID  
SECRETARIA DE  
ESTADO DAS CIDADES



GOVERNO DE  
**MATO GROSSO**  
ESTADO DE TRANSFORMAÇÃO

SEJUDH  
SECRETARIA DE  
ESTADO DE JUSTIÇA E  
DIREITOS HUMANOS



GOVERNO DE  
**MATO GROSSO**  
ESTADO DE TRANSFORMAÇÃO



Ministério do  
Trabalho e Emprego





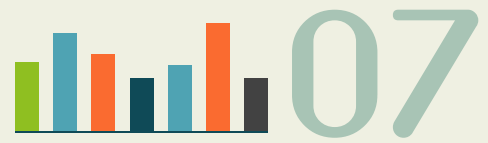

DEMONSTRAÇÕES  
CONTÁBEIS



## RESULTADOS OPERACIONAIS

Esse relatório está estruturado de forma a apresentar, em linhas gerais, as principais atividades realizadas pela Fundação Uniselva no gerenciamento administrativo, técnico e financeiro de 390 projetos nas mais diversas áreas do conhecimento. A primeira parte apresenta a gestão dos projetos executados em 2015, acompanhadas de demonstrações em gráficos das despesas realizadas pelos projetos e suas Unidades Geradoras de Recursos.

Na segunda parte, obedecendo às exigências legais, são apresentadas a execução orçamentária e as demonstrações contábeis, quais sejam: Balanço Patrimonial, Demonstração do Superávit ou Déficit do Exercício, Demonstração do Fluxo de Caixa, Demonstração de Mutação do Patrimônio Líquido Social e Notas Explicativas.

### Recurso Gerenciado

Durante o ano de 2015, foram gerenciados 390 projetos. Essas ações contam com a interveniência da UFMT, por meio de seus docentes, pesquisadores, pessoal técnico-administrativo, instalações e equipamentos, visando à integração da Universidade com a comunidade, conforme estabelecem o estatuto da Uniselva e as Normas do Conselho Superior da UFMT.

Em 2015 foram captados recursos na ordem de R\$54.654.609,12 [cinquenta e quatro milhões, seiscentos e cinquenta e quatro mil, seiscentos e nove reais e doze centavos]. Desses recursos 69% são oriundos da celebração de convênios e 31% são dos contratos.



### 1. DEMONSTRAÇÃO DA GESTÃO DOS PROJETOS

O quadro abaixo acompanhado dos gráficos apresenta a Gestão Financeira dos Projetos no ano de 2015, demonstrando por modalidade de Projetos, Convênios/Contratos a receita arrecadada e as despesas realizadas e seus respectivos saldos.

	CONVÊNIOS	CONTRATOS	TOTAL
	Valor R\$	Valor R\$	Valor R\$
Receita a Executar em 31/12/2014	30.990.183,91	8.649.973,91	39.640.157,82
Créditos a receber em 31/12/2014	(3.019.221,77)	(2.832.218,49)	(5.851.440,26)
Sub-Total	27.970.962,14	5.817.755,42	33.788.717,56
<b>Gestão Exercício 2015</b>			
Entrada de Recursos	37.568.174,01	17.086.435,11	54.654.609,12
Gastos Realizados	(38.599.730,54)	(17.016.964,13)	(55.616.694,67)
Créditos a Receber 31/12/2015	8.267.401,26	2.556.285,57	10.823.686,83
Sub-Total	7.235.844,73	2.625.756,55	9.861.601,28
<b>Total</b>	<b>35.206.806,87</b>	<b>8.443.511,97</b>	<b>43.650.318,84</b>

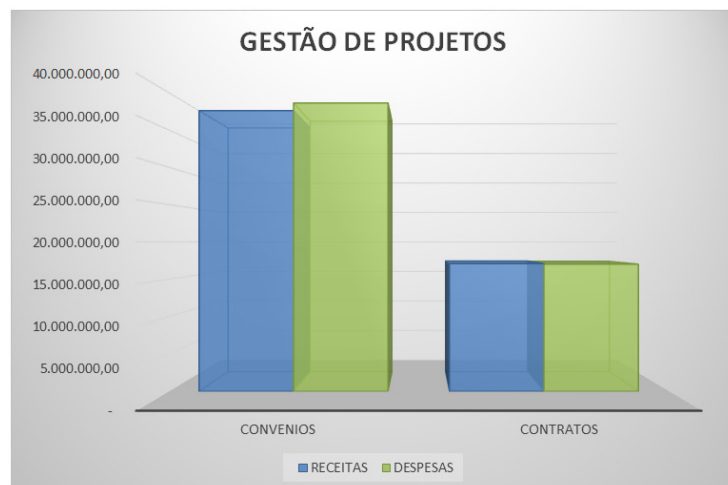

## 2. DEMONSTRAÇÃO DOS GASTOS COM PESSOAL

O quadro abaixo demonstra por modalidade de Projetos, *Convênios/Contratos*, os gastos realizados com pessoal no exercício financeiro de 2015.

	CONVÊNIOS	CONTRATOS	TOTAL
	Valor R\$	Valor R\$	Valor R\$
<b>Funcionários Contratados Regime de CLT</b>			
Salários, Encargos e Benefícios	12.749.173,06	1.773.684,77	14.522.857,83
<b>Total Parcial</b>	<b>12.749.173,06</b>	<b>1.773.684,77</b>	<b>14.522.857,83</b>
<b>Pagamento de Bolsas</b>			
Bolsa Estágio	466.467,76	606.388,26	1.072.856,02
Bolsa Pesquisa	424.471,46	1.235.833,87	1.660.305,33
Bolsa c/ Encargos	2.093.910,79	3.016.237,95	5.110.148,74
<b>Total Parcial</b>	<b>2.984.850,01</b>	<b>4.858.460,08</b>	<b>7.843.310,09</b>
<b>Serviço de Terceiro Pessoa Física</b>			
Serviços Contratados - PF	4.965.558,50	2.019.362,00	6.984.920,50
<b>Total Parcial</b>	<b>4.965.558,50</b>	<b>2.019.362,00</b>	<b>6.984.920,50</b>
<b>Outras despesas c/ Pessoal</b>			
Diárias e ajuda de custo	1.339.148,04	610.642,27	1.949.790,31
Auxílio Transporte	26.308,00	41.412,00	67.720,00
<b>Total Parcial</b>	<b>1.365.456,04</b>	<b>652.054,27</b>	<b>2.017.510,31</b>
<b>Total</b>	<b>22.065.037,61</b>	<b>9.303.561,12</b>	<b>31.368.598,73</b>

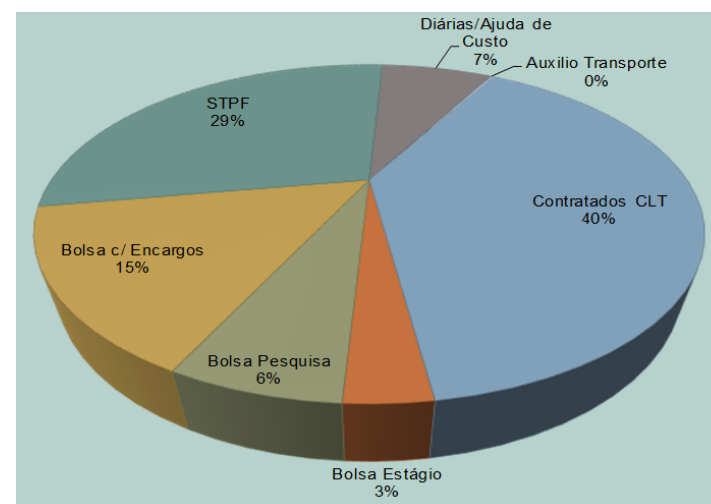

### 3. DEMONSTRAÇÃO DOS GASTOS COM CUSTEIO E INVESTIMENTOS

O quadro abaixo demonstra por modalidade de Projetos, *Convênios/Contratos*, os gastos realizados com custeio e investimentos conforme plano de aplicação de cada projeto.

	CONVÊNIOS	CONTRATOS	TOTAL
	Valor R\$	Valor R\$	Valor R\$
<b>Despesas de Custeio</b>			
Material de Consumo	683.846,94	1.487.395,78	2.171.242,72
Serviço de Terceiro Pessoa Jurídica	10.474.344,99	2.312.207,57	12.786.552,56
Passagens e Despesas de locomoção	714.679,52	281.346,43	996.025,95
Despesas de Hospedagem e Alimentação	-	34.412,32	34.412,32
Despesas Operacionais (Uniselva/UFMT/FAPG/UGR*)	2.141.594,80	2.360.779,31	4.502.374,11
<b>Total Parcial</b>	<b>14.014.466,25</b>	<b>6.476.141,41</b>	<b>20.490.607,66</b>
<b>Despesas de Investimentos</b>			
Obras e Instalações	979.379,91	-	979.379,91
Equipamentos e Material Permanente Nacional	460.556,37	778.348,62	1.238.904,99
Equipamentos e Material Permanente Importado	1.192.845,06	152.812,00	1.345.657,06
Semoventes	-	-	-
<b>Total Parcial</b>	<b>2.632.781,34</b>	<b>931.160,62</b>	<b>3.563.941,96</b>
<b>Total</b>	<b>16.647.247,59</b>	<b>7.407.302,03</b>	<b>24.054.549,62</b>

\* Resolução CD 014 de 26/08/2011

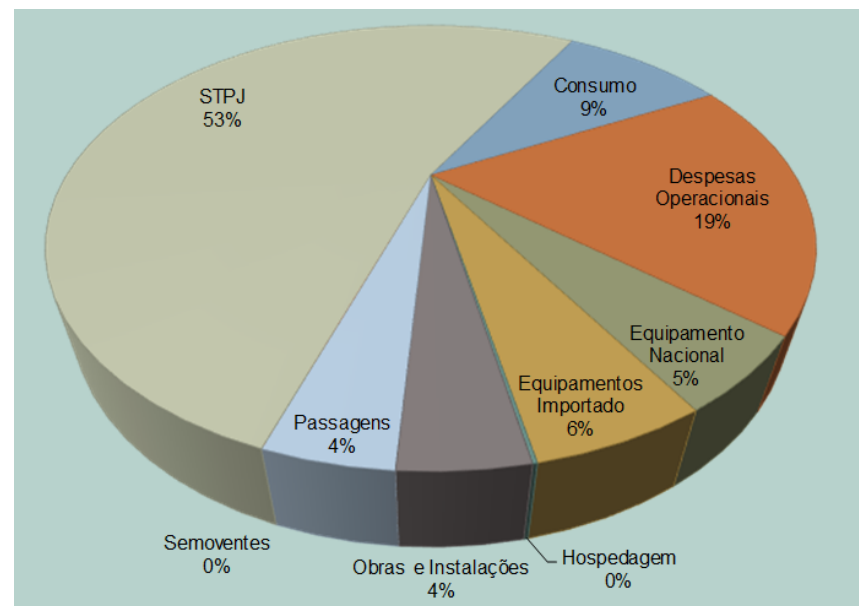

### 4. RECURSOS EXECUTADOS NAS UNIDADES GERADORAS DE RECURSOS - UGR

O quadro abaixo acompanhado dos gráficos, demonstra os recursos executados dos Institutos e Faculdades, em razão dos percentuais oriundos de projetos gerenciados pela Fundação Uniselva, em consonância com Resoluções do Conselho Diretor. Evidenciamos os gastos realizados pela Meta 2, onde as despesas das UGR,s estão inseridas no projeto básico e os gastos realizados pelo PGA (Projeto Global Anual), das Unidades Geradoras de Recursos em atendimento a Resolução CD 014 de 26/08/2011.

	META 2	PGA	TOTAL
	Valor R\$	Valor R\$	Valor R\$
<b>Despesas com Pessoal e Encargos</b>			
Salários, Encargos e Benefícios	14.705,16	5.111,67	19.816,83
Bolsa Estágio	5.068,00	-	5.068,00
Bolsa com Encargos	13.075,15	-	13.075,15
Serviços Contratados - PF	8.297,11	-	8.297,11
Diárias e ajuda de custo	4.389,60	267,63	4.657,23
<b>Total Parcial</b>	<b>45.535,02</b>	<b>5.379,30</b>	<b>50.914,32</b>
<b>Despesas de Custeio e Investimentos</b>			
Material de Consumo	53.828,14	10.928,99	64.757,13
Serviço de Terceiros Pessoa Jurídica	37.149,89	5.810,23	42.960,12
Passagens e Despesas de Locomoção	1.547,58	-	1.547,58
Despesas de Hospedagem e Alimentação	-	-	-
Material Permanente	535,05	32.832,12	33.367,17
<b>Total Parcial</b>	<b>93.060,66</b>	<b>49.571,34</b>	<b>142.632,00</b>
<b>Total</b>	<b>138.595,68</b>	<b>54.950,64</b>	<b>193.546,32</b>

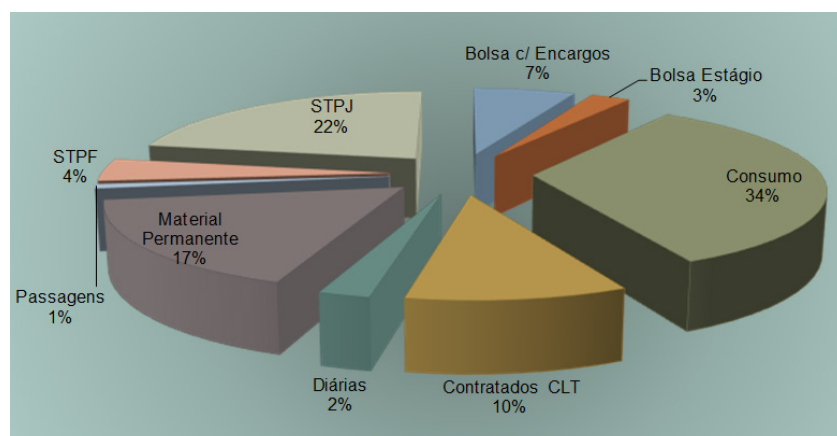

## DEMONSTRAÇÕES CONTÁBEIS

Seguem as demonstrações contábeis da Uniselva relativas ao exercício de 2015.

- Balanço Patrimonial;
- Demonstração do Superávit ou Déficit do Exercício;
- Demonstração de Mutação do Patrimônio Líquido Social;
- Demonstração do Fluxo de Caixa;
- Notas Explicativas.

### Notas Explicativas às Demonstrações Contábeis Encerradas em 31 de dezembro de 2015

#### 1. CONTEXTO OPERACIONAL

A Fundação Uniselva tem amparo e credenciamento nos Ministérios da Educação e da Ciência, Tecnologia e Inovação, de acordo com a lei 8.958/94, regulamentada pelo decreto de nº 7.423/10 e pela lei da Inovação Tecnológica de nº 10.973/04. Tem seu registro no Cartório de Registros de Pessoas Jurídicas, datado de 19.12.2001, sob o nº 5.481 e protocolo nº 293.482- Cartório de Notarial e Registradora de Títulos e Documentos e de Pessoas Jurídicas. Reconhecida como de utilidade pública municipal, a Fundação Uniselva é uma instituição sem fins lucrativos, com os objetivos de cunho educacional e de desenvolvimento social, econômico, cultural, científico e tecnológico. Ocupa-se da gestão de recursos oriundos de contratos, convênios e prestação de serviços de consultoria para viabilizar o melhor desenvolvimento das atividades de pesquisa, ensino e extensão da UFMT.

#### 2. APRESENTAÇÃO DO BALANÇO PATRIMONIAL

As Demonstrações Contábeis, encerradas em 31 de dezembro de 2015, obedecem às regras estatutárias, as práticas contábeis adotadas no Brasil e as normas que estabelecem a metodologia contábil a ser adotada nas prestações de contas anuais de Fundações e Associações, em observância

especial a ITG 2002, aprovada Resolução nº 1409 de 21/09/2012 e sua consolidação em 21/08/2015 como ITG 2002 (R1).

### 3. PRINCIPAIS DIRETRIZES CONTÁBEIS

a) As receitas e as despesas são reconhecidas, respeitando-se o regime contábil de competência.

b) Receitas decorrentes de doação, contribuição, convênio, parceria, auxílio e subvenção por meio de convênio, contratos e outros instrumentos, para aplicação específica, mediante constituição, ou não, de fundos, e as respectivas despesas são registradas em contas próprias, inclusive as patrimoniais, segregadas das demais contas da entidade.

c) O valor do superávit ou déficit é incorporado ao Patrimônio Social. Do superávit, ou parte de que tenha restrição para aplicação, é reconhecido em conta específica do Patrimônio Líquido no Fundo Patrimonial.

d) Os registros contábeis são segregados de forma que permitam a apuração das informações para prestação de contas exigidas por entidades governamentais, financiadores, reguladores e usuários em geral.

e) O ativo é a representação dos bens e direitos e está classificado em ordem decrescente do grau de liquidez, ou seja, dinheiro em caixa, contas correntes, aplicações financeiras, direitos a receber de terceiros e os bens utilizados na manutenção das atividades da Fundação e Projetos.

- Banco conta movimento representa depósitos bancários à vista, correspondente a recursos próprios e aos recebidos de contratos e convênios, para o desenvolvimento de cursos e pesquisas;
- As Aplicações Financeiras estão demonstradas pelo valor das aplicações acrescidas dos rendimentos, apropriados até a data do balanço, com base no regime de competência;

Banco (Conta Corrente + Investimentos)	31/12/2014	31/12/2015
Banco do Brasil S/A	31.058.394,09	33.079.619,59
Caixa Econômica Federal	7.862.386,07	6.770.793,81
<b>Total</b>	<b>38.920.780,16</b>	<b>39.850.413,40</b>

- Créditos a receber - No valor de R\$ 11.103.806,28 [onze milhões, cento e três mil reais, oitocentos e seis reais e vinte e oito centavos], estão registrados pelos valores de realização. Referem-se a direitos a receber dos Contratos e Convênios (Boletos de Mensalidades e Notas Fiscais), adiantamentos de salários, suprimento de fundos, impostos a recuperar e antecipações a fornecedores.
- Créditos a receber - No valor de R\$ 69.943,92 [sessenta e nove mil, novecentos e quarenta e três reais e noventa e dois centavos] - OUTRAS ANTECIPAÇÕES - é composto principalmente pelas taxas administrativas desta Fundação, onde, a priori são reconhecidas como antecipações e posterior são apropriadas como receitas.
- Créditos a receber - No valor de R\$ 10.823.686,83 [dez milhões, oitocentos e vinte e três mil, seiscentos e oitenta e seis reais e oitenta e três centavos] - CLIENTES - é composto em 99% por recursos a receber em curto prazo, ou seja, no decorrer do exercício de 2016. Os outros 1% corresponde a parcelas de alunos a vencer no decorrer do curso.

Nome da Conta	Uniselva	Projetos
Clientes (Notas Fiscais e Boletos)	0,00	10.823.686,83
Adiantamentos - Suprimento de Fundos	0,00	69.386,01
Adiantamentos - Fornecedores	851,00	882,15
Adiantamentos - Salários e Férias	21.504,26	52.230,44
Importação em Andamento	0,00	42.527,20
Impostos a Recuperar	22.794,47	0,00
Outras Antecipações	0,00	69.943,92
<b>total</b>	<b>45.149,73</b>	<b>11.058.656,55</b>

- Imobilizado - O ativo não circulante é constituído pela conta do Imobilizado, que são os bens e direitos tangíveis e intangíveis, utilizados na consecução das atividades fins da Entidade e no desenvolvimento dos Projetos.

- Bens de Uso da Fundação Uniselva - Correspondem aos bens de natureza permanente. As depreciações acumuladas do imobilizado foram computadas sobre o valor do custo de aquisição, pelo método linear e de acordo com as taxas usuais que levam em consideração a vida útil econômica dos bens.

Bens de Uso da Uniselva	Taxa anual Deprec.	31/12/2014	31/12/2015
Móveis e Utensílios	10%	80.152,26	98.963,20
Veículos	20%	29.212,92	66.920,59
Maquinas e Equip.de informática	10% e 20%	150.614,19	185.262,50
	<b>Total</b>	<b>259.979,37</b>	<b>351.146,29</b>

- Bens de Uso dos Projetos - Correspondem aos bens adquiridos com recursos dos projetos que ainda não foram transferidos de forma definitiva a FUFMT. Por não ser de propriedade da Uniselva, são registrados na conta Imobilizado e sua contrapartida no Patrimônio Social.

d) Passivo Circulante e Não Circulante - Estão contabilizadas as obrigações conhecidas e calculáveis e os encargos estimados, inclusive contingências passivas, cujos prazos estabelecidos ou esperados, situem-se no curso do exercício seguinte à data do levantamento. Está registrado a importância de R\$ 48.750.873,66 [Quarenta e oito milhões, setecentos e cinquenta mil, oitocentos e setenta e três reais e sessenta e seis centavos], sendo que, deste total:

- R\$ 2.238.723,58 [dois milhões, duzentos e trinta e oito mil, setecentos e vinte e três reais e cinquenta e oito centavos], são obrigações previdenciárias, sociais e provisões para pagamentos de contingências trabalhistas.

CONTA	Valor R\$
INSS s/ Serviços de Terceiro	233.318,83
INSS s/ Folha de Pagamentos	355.203,80
IRRF s/ Serviços de Terceiro e Salário	280.927,58
ISSQN s/ Serviços de Terceiros	72.757,80
FGTS - Fundo de Garantia s/ Tempo de Serviço	92.423,22
PIS s/ Salário	18.814,63
PIS, COFINS E CSLL s/ Serviços de Terceiros	22.048,87
Salários à Pagar - mês 12/2015	741.517,86
Provisão de Férias e Encargos	281.114,52
Provisão s/ Ação Trabalhista	122.613,27
Consignação de Salário - CEF	17.983,20
<b>Total</b>	<b>2.238.723,58</b>

- R\$ 121.562,88 [cento e vinte e um mil, quinhentos e sessenta e dois reais e oitenta e oito centavos], são valores a pagar a fornecedores, terceiros (pessoa física e jurídica) vinculados aos projetos.
- R\$ 666.348,03 (seiscentos e sessenta e seis mil, trezentos e quarenta e oito reais e três centavos), são recursos destinados as Unidades Geradoras de Recursos, atendendo a **Resolução CD nº 14 de 26 de agosto de 2011- CONSELHO DIRETOR.**

Unidade Geradora de Recurso	Valor R\$
Projeto Global Anual - FACC/FAC ADM CIENC CONTAB	5.221,89
Projeto Global Anual - FAMEV/FAC CIENC AGR MEDVET	29.474,38
Projeto Global Anual - FD/FACULDADE DE DIREITO	10.191,29
Projeto Global Anual - FAET/FAC ARQ ENGENH TECNOL	36.146,24
Projeto Global Anual - FCM/FAC CIENCIAS MEDICAS	2.027,79
Projeto Global Anual - FEF/FACULD EDUCACAO FISICA	1.129,57
Projeto Global Anual - FENF/FAC ENGENH FLORESTAL	3.076,36
Projeto Global Anual - FANUT/FACULDADE NUTRICA0	8.319,30
Projeto Global Anual - IB/INSTITUTO BIOCIENCIAS	6.269,19
Projeto Global Anual - ICET/INST CIENC EXAT TERRA	91.656,41
Projeto Global Anual - ICHS/INST CIENC HUMSOCIAIS	49.066,03
Projeto Global Anual - IE/INSTITUTO DE EDUCACAO	21.719,76

Projeto Global Anual - IL/INSTITUTO DE LINGUAGENS	20.475,26
Projeto Global Anual - ISC/INSTIT SAUDE COLETIVA	22.616,12
Projeto Global Anual - FEN/FACULDADE ENFERMAGEM	566,72
Projeto Global Anual - IC/INSTITUTO DE COMPUTACAO	10.622,81
Projeto Global Anual - FISICA/INSTITUTO DE FISICA	1.487,26
Projeto Global Anual - ICAT-CUR/INST CIE AGR TECN	3.315,29
Projeto Global Anual - ICEN-CUR/INST CIE EXA NATU	5.492,03
Projeto Global Anual - ICHS-CUR/INST CIE HUM SOCI	28.806,00
Projeto Global Anual - ICAA/INST CIE AGR AMBIENTA	20.393,80
Projeto Global Anual - CEV/COORD EXA VESTIBULAR	3.621,23
Projeto Global Anual - ICNHN-CUS/INST CIE NAT HUM	12.407,81
Projeto Global Anual - INST. CIENCIAS MEDICA_CUS	7.218,17
Projeto Global Anual - ICET-CUA	909,27
Projeto Global Anual - EIT	1.131,68
Projeto Global Anual - ICHS_CUA	1.250,85
Projeto Global Anual - SRI/SEC. RELACOES INTERN.	842,45
Projeto Global Anual - SARI - SECRET ARTICUL. R.I	169.492,42
Projeto Global Anual - SECOM	26.361,92
Projeto Global Anual - REITORIA	3.180,90
Projeto Global Anual - EDUFMT/EDIT UNIVERS UFMT	1.346,95
Projeto Global Anual - HUJM/HOSPUNIV JULIO MULLER	8.905,73
Projeto Global Anual - HOVET/HOSPITAL VETERINARIO	51.605,15
<b>Total</b>	<b>666.348,03</b>

- R\$ 1.443.082,23[um milhão, quatrocentos e quarenta e três mil, e oitenta e dois reais e vinte e três centavos] - OUTRAS PROVISÕES DE PROJETOS - estão contabilizados os valores proveniente do reconhecimento das obrigações trabalhistas dos projetos.

Projeto	Valor R\$
Contrato nº 042/2010/UFMT/TCE/MT	11.904,42
Convênio nº 002/2011/UFMT/TCE/MT	317.877,77
Contrato nº 025/2010/UFMT/TCE/MT	303.261,28
Contrato nº 004/2013/UFMT/TCE/MT	810.038,76

- R\$ 630.838,10 [seiscentos e trinta mil, oitocentos e trinta e reais e dez centavos) – RECURSOS VINCULADOS A REALIZARQUE compreende valores a apropriar dos Projetos (depositados em conta corrente até a data de 31/12/2015). Esses depósitos são registrados individualmente e classificados por conta corrente.
- R\$ 43.650.318,84 [Quarenta e três milhões e seiscentos e cinquenta mil, trezentos e dezoito reais e oitenta e quatro centavos), representam recursos financeiros disponíveis e a receber dos projetos. Estão classificados contabilmente no Passivo, por se tratar de fatos futuros a se realizarem, tendo sua contrapartida no Ativo Circulante (Disponibilidades e Créditos a Receber). Na medida em que os objetivos dos Projetos vão sendo atingidos, o Passivo é diminuído pelos dispêndios ocorridos e, em contrapartida, o Ativo é realizado na mesma proporção pelos pagamentos das despesas desses Projetos. Desta maneira não transitam nas contas de resultado, pois não são recursos da Administração da Uniselva.

e) Patrimônio Líquido Social - Registra o Fundo Patrimonial, as reservas, os bens de uso dos projetos, os “resultados” (superávits, déficits e ajustes) acumulados em períodos anteriores e o resultado apurado no exercício.

	2014	2015
<b>Fundos e Reservas</b>	<b>996.123,18</b>	<b>1.060.719,76</b>
Fundo Patrimonial	200.382,90	202.582,50
Reservas de Contingências	795.740,28	858.137,26
Doações e Subvenções Patrimoniais	515.375,66	135.264,18
Bens de Uso de Projetos	515.375,66	135.264,18
<b>Superávit ou Déficit Acumulado</b>	<b>1.460.245,58</b>	<b>1.434.067,13</b>
Superávits (Déficits). Acumulados	1.523.424,01	1.523.424,01
Ajuste do Exercício Anterior	-51.885,32	-119.674,93
Superávit do Exercício	40.410,97	41.792,97
	<b>3.023.448,50</b>	<b>2.630.051,07</b>

- R\$ 119.674,93 [cento e dezenove mil, seiscentos e setenta e quatro reais e noventa e três centavos] negativo - AJUSTE DO EXERCÍCIO ANTERIOR - representa ajustes de classificações de despesas da Administração da Uniselva. Ainda, ajustes nas receitas e despesas de diversos projetos, estes foram necessários em virtude das Prestações de Contas realizadas durante o respectivo ano, onde, os Órgãos Concedentes não aceitaram determinadas despesas realizadas em seus projetos, com isso, as mesmas ficaram a cargo da Fundação Uniselva.

f) Os recursos da entidade foram aplicados em suas finalidades institucionais, em conformidade com seu Estatuto Social, demonstrados pelas suas Despesas e Investimentos Patrimoniais.

g) A documentação correspondente aos registros contábeis está devidamente arquivada e à disposição para mais esclarecimentos.

h) O valor de R\$ 59.872,09 [cinquenta e nove mil, oitocentos e setenta e dois reais e nove centavos] - AJUSTES DE BENS DE USO DOS PROJETOS - corresponde à bens em comodatos, pertencentes à Projetos, mas em uso pela Fundação Uniselva.

Fundação de Apoio e Desenvolvimento da UFMT - Fundação Uniselva CNPJ.: 04.845.150/0001-57 Registro Civil nº 5.481 em 19/12/2001 COMPARATIVOS DOS BALANÇOS PATRIMONIAIS			
Valores Expressos em R\$ (Reais)	31/12/2015	31/12/2014	Diferença (+/-)
<b>ATIVO CIRCULANTE</b>	<b>50.957.169,17</b>	<b>45.113.715,80</b>	<b>5.843.453,37</b>
<b>Disponibilidades</b>	<b>39.853.362,89</b>	<b>38.923.351,85</b>	<b>930.011,04</b>
Caixa	2.949,49	2.571,69	377,80
Bancos Conta Movimento	230.061,23	(36.683,20)	266.744,43
Aplicação Financeira	39.620.352,17	38.957.463,36	662.888,81
<b>Créditos à Receber</b>	<b>11.103.806,28</b>	<b>6.190.363,95</b>	<b>4.913.442,33</b>
Clientes	10.823.686,83	5.851.440,26	4.972.246,57
Adiantamentos - Suprimento de Fundos	69.386,01	125.262,43	-55.876,42
Adiantamentos - Importação em Andamento	42.527,20	-	42.527,20
Adiantamentos - Fornecedores	1.733,15	2.218,01	-484,86
Adiantamentos - Salários e Férias	73.734,70	106.613,13	-32.878,43
Outras Antecipações	69.943,92	85.602,42	-15.658,50
Imposto/Encargos e Contribuições a Recuperar	22.794,47	19.227,70	3.566,77
<b>ATIVO NÃO CIRCULANTE</b>	<b>423.755,56</b>	<b>775.355,03</b>	<b>-351.599,47</b>
<b>Imobilizado</b>	<b>288.491,38</b>	<b>259.979,37</b>	<b>28.512,01</b>
Bens de Uso da Fundação Uniselva	426.542,22	380.869,25	45.672,97
( - ) Depreciação Acumulada	(138.050,84)	(120.889,88)	-17.160,96
Bens de Uso de Projetos	135.264,18	515.375,66	-380.111,48
Imobilizado	135.264,18	515.375,66	-380.111,48
<b>TOTAL DO ATIVO</b>	<b>51.380.924,73</b>	<b>45.889.070,83</b>	<b>5.491.853,90</b>
<b>PASSIVO CIRCULANTE</b>	<b>5.100.554,82</b>	<b>3.225.464,51</b>	<b>1.875.090,31</b>
<b>Obrigações</b>	<b>5.100.554,82</b>	<b>3.225.464,51</b>	<b>1.875.090,31</b>
Obrigações Trabalhistas, Sociais e Encargos	2.238.723,58	1.437.334,05	801.389,53
Outras Obrigações	121.562,88	149.200,42	-27.637,54
Créditos Unid. Geradora de Recursos - PGA	666.348,03	522.980,93	143.367,10
Outras Provisões de Projetos	1.443.082,23	608.365,35	834.716,88
Recursos Vinculado a Realizar	630.838,10	507.583,76	123.254,34
<b>PASSIVO NÃO CIRCULANTE</b>	<b>43.650.318,84</b>	<b>39.640.157,82</b>	<b>4.010.161,02</b>
<b>Receitas de Projetos a Executar</b>	<b>43.650.318,84</b>	<b>39.640.157,82</b>	<b>4.010.161,02</b>
Receitas de Projetos a Executar	43.650.318,84	39.640.157,82	4.010.161,02
<b>PATRIMÔNIO SOCIAL</b>	<b>2.630.051,07</b>	<b>3.023.448,50</b>	<b>-393.397,43</b>
<b>Patrimônio Social Líquido</b>	<b>1.060.719,76</b>	<b>996.123,18</b>	<b>64.596,58</b>
Fundo Patrimonial	202.582,50	200.382,90	2.199,60
Reservas de Contigência	858.137,26	795.740,28	62.396,98
<b>Doações e Subvenções Patrimoniais</b>	<b>135.264,18</b>	<b>515.375,66</b>	<b>-380.111,48</b>
Doações Patrimoniais (Bens de Uso de Projetos)	135.264,18	515.375,66	-380.111,48
<b>Superávit ou Déficit Acumulados</b>	<b>1.434.067,13</b>	<b>1.511.949,66</b>	<b>-77.882,53</b>
Superávits Acumulados	1.511.949,66	1.523.424,01	-11.474,35
Ajustes de Exercícios Anteriores	(119.674,93)	(51.885,32)	-67.789,61
Superávit do Exercício	41.792,40	40.410,97	1.381,43
<b>TOTAL DO PASSIVO</b>	<b>51.380.924,73</b>	<b>45.889.070,83</b>	<b>5.491.853,90</b>

Cuiabá-MT., 31 de Dezembro de 2015

**Cristiano Maciel**  
Diretor Geral  
CPF: 681.956.560-72

**Dalva Soares de França**  
Contadora  
CRC/MT 008927/O-2



<b>Fundação de Apoio e Desenvolvimento da UFMT - Fundação Uniselva</b>							
CNPJ.: 04.845.150/0001-57							
BALANÇO PATRIMONIAL							
ATIVO				PASSIVO			
TÍTULOS	R\$	R\$	R\$	TÍTULOS	R\$	R\$	R\$
<b>ATIVO CIRCULANTE</b>				<b>PASSIVO CIRCULANTE</b>			
<b>Disponibilidades</b>				<b>Obrigações</b>			
Caixa	2.949,49			Obrigações Trab. e Previdenciárias	2.238.723,58		
Bancos Conta Movimento	230.061,23			Outras Obrigações	121.562,88		
Aplicação Financeira	39.620.352,17	39.853.362,89		Créditos das UGR,s - PGA	666.348,03		
				Outras Provisões de Projetos	1.443.082,23		
<b>Créditos à Receber</b>				Recursos Vinculado a Realizar	630.838,10	5.100.554,82	5.100.554,82
Clientes	10.823.686,83						
Suprimentos de Fundos	69.386,01			<b>PASSIVO NÃO CIRCULANTE</b>			
Importação em Andamento	42.527,20			<b>Receitas de Projetos a Executar</b>			
Adiant. a Fornecedores	1.733,15			Receitas de Projetos a Executar	43.650.318,84	43.650.318,84	43.650.318,84
Adiant. a Funcionários	73.734,70						
Outras Antecipações	69.943,92			<b>PATRIMÔNIO SOCIAL</b>			
Impostos a Recuperar	22.794,47	11.103.806,28	50.957.169,17	<b>Patrimônio Social Líquido</b>			
				Fundo Patrimonial	202.582,50		
				Reservas de Contingência	858.137,26	1.060.719,76	
<b>ATIVO NÃO CIRCULANTE</b>							
<b>Imobilizado</b>				Doações (Bens de Uso de Projetos)	135.264,18		
Bens de Uso da Uniselva	426.542,22			Subvenções Patrimoniais	-	135.264,18	
( - ) Depr. Acumulada	(138.050,84)	288.491,38		<b>Superávit ou Déficit Acumulados</b>			
Bens de Uso de Projetos				Superávits (Déficits) Acumulados	1.511.949,66		
Imobilizado	135.264,18	135.264,18	423.755,56	( - ) Ajuste do Exercício anterior	(119.674,93)		
				Superávit (Déficit) do Exercício	41.792,40	1.434.067,13	2.630.051,07
<b>Total Geral</b>	-	-	51.380.924,73	<b>Total Geral</b>			51.380.924,73

Cuiabá-MT., 31 de Dezembro de 2015

<b>Cristiano Maciel</b> Diretor Geral CPF: 681.956.560-72	<b>Dalva Soares de França</b> Contadora CRC/MT 008927/O-2
---	---

Fundação de Apoio e Desenvolvimento da UFMT - Fundação Uniselva			
CNPJ.: 04.845.150/0001-57 Registro Civil nº 5.481 em 19/12/2001			
DEMONSTRAÇÃO DO SUPERÁVIT OU DÉFICIT DO EXERCÍCIO (DSDE)			
Valores Expressos em R\$ (Reais)	31/12/2015		
<b>1 - Receita Operacional</b>			
1.01 - Receitas de Serviços - Contratos	1.471.930,16		
1.02 - Receitas de Serviços - Convênios	2.290.215,05		
1.03 - Receita Patrimonial (Aplicações Financeiras)	607.573,55		
1.04 - Outras Receitas	4.949,43	4.374.668,19	<b>4.374.668,19</b>
<b>2 - Despesas Operacionais</b>			
2.01 - Administrativas	1.171.578,51		
2.02 - Pessoal e Encargos	3.119.112,21		
2.03 - Tributárias	2.562,23		
2.04 - Financeiras	31.182,07		
2.05 - Perdas na Alienação e Baixa de Imobilizado	6.241,17		
2.06 - Benfeitorias em Imóveis de Terceiros	0,00	4.330.676,19	<b>4.330.676,19</b>
<b>( = ) Despesa Operacional Bruta</b>			<b>4.330.676,19</b>
<b>3 - Superávit Operacional Bruto ( 1-2 )</b>			<b>43.992,00</b>
<b>4 - Fundos e Reservas do Superávit</b>			
4.01 - Reservas de Contingência	-		
4.02 - Fundo Patrimonial (Estatuto)	2.199,60		
		2.199,60	<b>2.199,60</b>
<b>5 - Superávit Líquido do Exercício (3 - 4)</b>			<b>41.792,40</b>
Cuiabá-MT., 31 de Dezembro de 2015			
<b>Cristiano Maciel</b> Diretor Geral CPF: 681.956.560-72	<b>Dalva Soares de França</b> Contadora CRC/MT 008927/O-2		

Fundação de Apoio e Desenvolvimento da UFMT - Fundação Uniselva						
CNPJ.: 04.845.150/0001-57 Registro Civil nº 5.481 em 19/12/2001						
COMPARATIVO DO SUPERÁVIT OU DÉFICIT DO EXERCÍCIO						
Valores Expressos em R\$ (Reais)	2015	Análise Vertical 2015	2014	Análise Vertical 2014	( + ) / ( - ) Diferença	Análise Horizontal 2014/2015
<b>1 - Receita Operacional Bruta</b>	<b>4.374.668,19</b>	<b>100,00%</b>	<b>4.857.747,14</b>	<b>100,00%</b>	<b>-483.078,95</b>	<b>-9,94%</b>
1.01 - Receitas de Serviços - Contratos	1.471.930,16	33,65%	2.385.631,46	49,11%	-913.701,30	-38,30%
1.02 - Receitas de Serviços - Convênios	2.290.215,05	52,35%	1.391.557,01	28,65%	898.658,04	64,58%
1.03 - Receitas Patrimoniais (Aplic. Financeira)	607.573,55	13,89%	563.007,83	11,59%	44.565,72	7,92%
1.04 - Outras Receitas	4.949,43	0,11%	517.550,84	10,65%	-512.601,41	-99,04%
<b>2 - Despesas Operacionais</b>	<b>4.330.676,19</b>	<b>100,00%</b>	<b>4.615.209,28</b>	<b>100,00%</b>	<b>-284.533,09</b>	<b>-6,17%</b>
2.01 - Administrativas	1.171.578,51	27,05%	1.333.528,97	28,89%	-161.950,46	-12,14%
2.02 - Pessoal e Encargos	3.119.112,21	72,02%	2.639.760,84	57,20%	479.351,37	18,16%
2.03 - Tributárias	2.562,23	0,06%	3.896,50	0,08%	-1.334,27	-34,24%
2.04 - Financeiras	31.182,07	0,72%	56.225,44	1,22%	-25.043,37	-44,54%
2.05 - Perdas na Alienação e Baixa de Imobilizado	6.241,17	0,14%	10.972,10	0,24%	-4.730,93	-43,12%
2.06 - Benfeitorias em Imóveis de Terceiros	-	0,00%	570.825,43	12,37%	-570.825,43	-100,00%
<b>3 - Superávit Operacional Bruto ( 1-2 )</b>	<b>43.992,00</b>		<b>242.537,86</b>		<b>-198.545,86</b>	<b>-81,86%</b>
<b>4 - Fundos e Reservas do Superávit</b>	<b>2.199,60</b>		<b>202.126,89</b>		<b>-199.927,29</b>	<b>-98,91%</b>
4.01 - Reservas de Contingência	-		200.000,00		-200.000,00	-100,00%
4.02 - Fundo Patrimonial (Estatuto)	2.199,60		2.126,89		72,71	3,42%
					0,00	
<b>5 - Superávit Líquido do Exercício (3- 4)</b>	<b>41.792,40</b>		<b>40.410,97</b>		<b>1.381,43</b>	<b>3,42%</b>
Cuiabá-MT., 31 de Dezembro de 2015						
<b>Cristiano Maciel</b> Diretor Geral CPF: 681.956.560-72	<b>Dalva Soares de França</b> Contadora CRC/MT 008927/O-2					

Fundação de Apoio e Desenvolvimento da UFMT - Fundação Uniselva						
CNPJ.: 04.845.150/0001-57						
Registro Civil nº 5.481 em 19/12/2001						
DEMONSTRAÇÕES DAS MUTAÇÕES DO PATRIMÔNIO LIQUIDO SOCIAL - (DMPLS)						
Findos em 31 Dezembro de 2015						
Nomenclatura	Fundo Patrimonial	Reservas	Doações Patrimoniais	Superávits/ Déficits Acumulados	Superávit/ Déficit do Exercício	Total
<b>Saldo em 31/12/2014</b>	200.382,90	795.740,28	515.375,66	1.511.949,66		3.023.448,50
<b>Patrimônio Social</b>						-
Fundo Patrimonial 2015	2.199,60					2.199,60
<b>Reservas de Contingências</b>						-
Reservas de Contingências Trabalhistas		-				-
( + ) Juros s/ valor Aplicado		62.396,98				62.396,98
<b>Reservas, Doações e Subv. Patrimoniais</b>						-
Aquisições Bens de Uso dos Projetos			2.650.454,37			2.650.454,37
( - ) Transferências do Domínio dos Bens -2015			(2.515.190,19)			(2.515.190,19)
( - ) Transferências do Domínio dos Bens -Exercícios Anteriores			(455.503,57)			(455.503,57)
( - ) Ajustes de Bens de Uso dos Projetos			(59.872,09)			(59.872,09)
Subvenções Patrimoniais						
<b>Superávit ou Déficit Acumulados</b>						-
Superávits (Déficits) Acumulados						-
Ajustes de Exercícios Anteriores				(119.674,93)		(119.674,93)
<b>Superávit Operacional Bruto</b>						-
Fundo Patrimonial					43.992,00	43.992,00
Reserva de Contingência					(2.199,60)	(2.199,60)
<b>Saldo em 31/12/2014</b>	202.582,50	858.137,26	135.264,18	1.392.274,73	41.792,40	2.630.051,07

Cuiabá-MT., 31 de Dezembro de 2015

<b>Cristiano Maciel</b> Diretor Geral CPF: 681.956.560-72	<b>Dalva Soares de França</b> Contadora CRC/MT 008927/O-2
---	---

Fundação de Apoio e Desenvolvimento da UFMT - Fundação Uniselva CNPJ.: 04.845.150/0001-57 Registro Civil nº 5.481 em 19/12/2001		
DEMONSTRAÇÃO DO FLUXO DE CAIXA - DFC		
Findos em 31 de Dezembro de 2015		
Valores Expressos em R\$ (Reais)	2015	2014
<b>1 - Caixa líquido proveniente das atividades operacionais</b>	<b>1.026.694,69</b>	<b>5.957.171,96</b>
<b>Superávit /Déficit (resultado líquido)</b>	<b>(11.086,95)</b>	<b>228.180,38</b>
Superávit Líquido do Exercício	41.792,40	40.410,97
Reservas e Fundos	66.795,58	239.654,73
Ajustes de Exercícios Anteriores	(119.674,93)	(51.885,32)
<b>Ajustes que não representam entrada ou saída de caixa</b>	<b>65.972,64</b>	<b>92.582,88</b>
Depreciação e amortização	59.731,47	48.539,72
Recebimento de doações de bens do ativo permanente	-	-
Perdas na alienação e baixas de Imobilizado	6.241,17	3.553,60
Outros ajuste	-	40.489,56
<b>Variações de ativos e passivos</b>	<b>971.809,00</b>	<b>5.636.408,70</b>
Varição de contas a receber	(4.913.442,33)	1.844.567,65
Varição de passivos	5.885.251,33	3.791.841,05
Varição de outros ajustes	-	-
<b>2 - Caixa líquido proveniente das atividades investimentos</b>	<b>(76.201,95)</b>	<b>(144.108,77)</b>
Alienação de imobilizado	41.282,70	-
(-) Aquisição de imobilizado	(117.484,65)	(144.108,77)
Alienação de investimentos	-	-
(-) Aquisição de investimentos	-	-
<b>3 - Fluxo de caixa das atividades de financiamentos</b>	<b>-</b>	<b>-</b>
Integralização de capital (fundo patrimonial)	-	-
Empréstimos tomados	-	-
(-) juros pagos por empréstimos	-	-
<b>(1+2+3) Variação Líquida da Equivalentes de Caixa</b>	<b>930.011,04</b>	<b>5.813.063,19</b>
Saldo inicial de caixa e Equivalentes	38.923.351,85	33.110.288,66
Saldo final de caixa e Equivalentes	39.853.362,89	38.923.351,85
<b>Saldo Final</b>	<b>930.011,04</b>	<b>5.813.063,19</b>

Cuiabá-MT., 31 de Dezembro de 2015

<b>Cristiano Maciel</b> Diretor Geral CPF: 681.956.560-72	<b>Dalva Soares de França</b> Contadora CRC/MT 008927/O-2
---	---

## PROPOSTA ORÇAMENTÁRIA - 2016

### ESTIMATIVA DE CAPTAÇÃO DE RECURSOS - PROPOSTA

A Proposta orçamentária foi elaborada, levando em consideração a manutenção das atuais parcerias e a média alcançada na execução das receitas e despesas referentes aos 03 últimos exercícios financeiros.

<b>I - Receita Prevista para 2016</b>	<b>60.510.000,00</b>
• Receitas Operacionais/Gestão	4.510.000,00
• Receitas de Projetos/Contratos_Convênios	56.000.000,00
<b>II - Despesa Programada para 2016</b>	<b>60.510.000,00</b>
• <b>Despesas Operacionais da Gestão</b>	<b>4.510.000,00</b>
• <b>Despesas Correntes</b>	<b>4.445.000,00</b>
. Gerais e Administrativas	1.558.600,00
. Pessoal e Encargos	2.850.000,00
. Tributárias	3.600,00
. Financeiras	32.800,00
• <b>Despesas de Capital</b>	<b>65.000,00</b>
. Imobilizado	65.000,00
. Obras e Instalações	-
• <b>Despesas de Projetos/Contratos_Convênios</b>	<b>56.000.000,00</b>
• <b>Despesas Correntes</b>	<b>52.000.000,00</b>
. Pessoal e Encargos	18.000.000,00
. Bolsas	8.200.000,00
. Serviços de Terceiros PF	7.000.000,00
. Diárias e Ajuda de Custo	1.800.000,00
. Material de Consumo	4.200.000,00
. Serviços de Terceiros PJ	12.800.000,00
• <b>Despesas de Capital</b>	<b>4.000.000,00</b>
. Obras e instalações	1.200.000,00
. Imobilizado	2.800.000,00



ANEXOS



Avenida Fernando Corrêa da Costa 2.367  
Campus da UFMT -Bloco da Gráfica  
CEP.: 78.070-970  
Telefone: 0xx65 3661-3900  
Fax: 0xx65 3628-1220  
www.fundacaouniselva.org.br

ATO RESOLUTIVO nº 01 de 07 de abril de 2016.

A Presidente do Conselho Curador da Fundação de Apoio e Desenvolvimento da UFMT – Fundação Uniselva, no uso de suas atribuições estatutárias, considerando o parecer do Conselho Fiscal e ainda, o que decidiu este Conselho na Reunião Ordinária, realizada em 07 de abril de 2016,

RESOLVE:

Artigo 1º - Aprovar o Parecer do Conselho Fiscal, referente aos Demonstrativos Financeiros e Contábeis do Exercício de 2015, composto do Balanço Patrimonial, Demonstração de Resultados, Quadro Comparativo da Receita Orçada e Arrecadada e Quadro Comparativo da Despesa Autorizada com a Realizada e o Relatório de Atividades, nos termos do Artigo 28, § 1º e § 2º do Estatuto da Fundação Uniselva;

Artigo. 2º - Esta Resolução conta seus efeitos a partir desta data.

REGISTRADA,

CUMPRADA.

Cuiabá, 07 de abril de 2016.

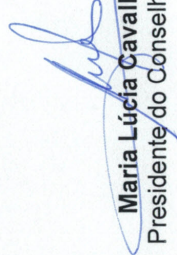
  
**Maria Lúcia Cavalli Neder**  
Presidente do Conselho Curador



Avenida Fernando Corrêa da Costa 2.367  
Campus da UFMT -Bloco da Gráfica  
CEP.: 78.070-970  
Telefone: 0xx65 3661-3900  
Fax: 0xx65 3628-1220  
www.fundacaouniselva.org.br

## PARECER DO CONSELHO FISCAL

O Conselho Fiscal da Fundação de Apoio e Desenvolvimento da UFMT - Fundação Uniselva, reunido ordinariamente no dia 07 de abril de 2016, às 08:30 horas, nas dependências da Fundação, no Campus da UFMT, com a presença dos Conselheiros convocados para analisar e emitir parecer sobre os Demonstrativos Financeiros e Contábeis do Exercício de 2015, nos termos do Artigo 28, § 1º e 2º do Estatuto da Fundação Uniselva, composto do Balanço Patrimonial, Demonstração de Resultados, Quadro Comparativo da Receita Orçada e Arrecadada e Quadro Comparativo da Despesa Autorizada com a Realizada e do Relatório de Atividades, depois de tudo visto e examinado, emite o seguinte parecer:

Somos favoráveis à aprovação dos Demonstrativos Contábeis do Exercício de 2015, considerando que a documentação apresentada está de acordo com as normas estatutárias e legislação vigente.

Dê-se conhecimento deste parecer ao Conselho Curador.

Cuiabá, 07 de abril de 2016.

**Giseli Alves Silvente**  
Presidente do Conselho Fiscal



MINISTÉRIO DA FAZENDA  
Secretaria da Receita Federal do Brasil  
Procuradoria-Geral da Fazenda Nacional

**CERTIDÃO POSITIVA COM EFEITOS DE NEGATIVA DE DÉBITOS RELATIVOS AOS  
TRIBUTOS FEDERAIS E À DÍVIDA ATIVA DA UNIÃO**

Nome: **FUNDAÇÃO DE APOIO E DESENVOLVIMENTO DA UNIVERSIDADE FEDERAL DE  
MATO GROSSO**  
CNPJ: **04.845.150/0001-57**

Ressalvado o direito de a Fazenda Nacional cobrar e inscrever quaisquer dívidas de responsabilidade do sujeito passivo acima identificado que vierem a ser apuradas, é certificado que:

1. constam débitos administrados pela Secretaria da Receita Federal do Brasil (RFB), com a exigibilidade suspensa, nos termos do art. 151 da Lei nº 5.172, de 25 de outubro de 1966 - Código Tributário Nacional (CTN), ou objeto de decisão judicial que determina sua desconsideração para fins de certificação da regularidade fiscal; e
2. não constam inscrições em Dívida Ativa da União na Procuradoria-Geral da Fazenda Nacional (PGFN).

Conforme disposto nos arts. 205 e 206 do CTN, este documento tem os mesmos efeitos da certidão negativa.

Esta certidão, emitida em nome da matriz e válida para todas as suas filiais, refere-se exclusivamente à situação do sujeito passivo no âmbito da RFB e da PGFN e abrange inclusive as contribuições sociais previstas nas alíneas 'a' a 'd' do parágrafo único do art. 11 da Lei nº 8.212, de 24 de julho de 1991.

A aceitação desta certidão está condicionada à verificação de sua autenticidade na Internet, nos endereços <<http://www.receita.fazenda.gov.br>> ou <<http://www.pgfn.fazenda.gov.br>>.

Certidão emitida gratuitamente com base na Portaria Conjunta RFB/PGFN nº 1.751, de 02/10/2014. Emitida às 16:47:35 do dia 26/08/2015 <hora e data de Brasília>.  
Válida até 22/02/2016.

Código de controle da certidão: **9532.7857.65B6.D63F**  
Qualquer rasura ou emenda invalidará este documento.

Modelo aprovado pela Portaria Conjunta PGFN/SRF nº 3, de 22/11/2005, alterada pela Portaria Conjunta PGFN/SRF nº 1, de 19/05/2006.



## CERTIFICADO DE CREDENCIAMENTO

### CREDENCIAMENTO CNPq n.º 900.0873/2002

Entidade Credenciada: **FUNDAÇÃO DE APOIO E DESENVOLVIMENTO DA UNIVERSIDADE  
FEDERAL DE MATO GROSSO – UNISELVA**

CNPJ: 04.845.150/0001-57

Cidade: Cuiabá - MT

O Diretor de Gestão e Tecnologia da Informação do CONSELHO NACIONAL DE DESENVOLVIMENTO CIENTÍFICO E TECNOLÓGICO - CNPq, no uso da atribuição prevista no subitem 1.2 da Portaria CNPq n.º 515, de 17 de dezembro de 2013, e considerando o disposto no art. 1.º da Portaria Interministerial MCT/MF n.º 977, de 24 de novembro de 2010, certifica que a entidade acima qualificada está credenciada para proceder a importações de bens destinados à pesquisa científica e tecnológica, com os benefícios previstos na Lei n.º 8.010, de 29 de março de 1990, alterada pela Lei n.º 10.964, de 28 de outubro de 2004.

As importações amparadas pelo presente certificado estão adstritas ao limite da quota anual aprovada pelo CNPq para a referida entidade.

Este certificado vigorará pelo prazo de 5 (cinco) anos, a contar da data da publicação de seu extrato no Diário Oficial da União, podendo ser prorrogado nos termos da legislação vigente.

Brasília-DF, 07 de abril de 2015.

**LUIZ ALBERTO HORTA BARBOSA**



IMPRIMIR

VOLTAR



## Certificado de Regularidade do FGTS - CRF

**Inscrição:** 04845150/0001-57  
**Razão Social:** FUND APOIO DESENV DA UNIV FEDERAL DE MT  
**Nome Fantasia:** UNISELVA  
**Endereço:** AV FERNANDO CORREA DA COSTA 001 / COXIPO / CUIABA / MT  
/ 78000-000

A Caixa Econômica Federal, no uso da atribuição que lhe confere o Art. 7, da Lei 8.036, de 11 de maio de 1990, certifica que, nesta data, a empresa acima identificada encontra-se em situação regular perante o Fundo de Garantia do Tempo de Serviço - FGTS.

O presente Certificado não servirá de prova contra cobrança de quaisquer débitos referentes a contribuições e/ou encargos devidos, decorrentes das obrigações com o FGTS.

**Validade:** 19/12/2015 a 17/01/2016

**Certificação Número:** 2015121905322721678013

Informação obtida em 29/12/2015, às 14:54:12.

A utilização deste Certificado para os fins previstos em Lei está condicionada à verificação de autenticidade no site da Caixa:  
**[www.caixa.gov.br](http://www.caixa.gov.br)**





**PREFEITURA MUNICIPAL DE CUIABÁ**  
PROCURADORIA GERAL  
PROCURADORIA FISCAL

**CERTIDÃO NEGATIVA DE DÉBITOS GERAIS E TRIBUTOS MUNICIPAIS**

NÚMERO DA CERTIDÃO  
192074/2015 223231 PROCESSO 2015 EXERCÍCIO GERAL

CONTRIBUINTE  
333752 INSCRIÇÃO MUNICIPAL  
LANCAMENTOS DIVERSOS - 93605



10122015048451500001570010180519207447770415223231

NOME  
FUNDAÇÃO DE APOIO E DESENVOLVIMENTO DA UNIVERSIDADE FEDERAL DE MATO GROSSO

CPF/CNPJ  
04.845.150/0001-57 RG/INSCR. ESTADUAL

ENDEREÇO  
AV. FERNANDO CORREA DA COSTA

BAIRRO  
COXIPO FINALIDADE  
Comprovante

/ Certificamos que até a presente data não encontramos em nome do requerente, débitos de qualquer natureza, inclusive inscritos em dívida ativa da prefeitura municipal de Cuiabá. Fica ressalvado o direito de cobrança pela fazenda Municipal, a qualquer título, de dívidas que venham a ser apuradas de responsabilidade do contribuinte acima qualificado.

*Steffanny Fidelis Cardoso*  
**PARA CONSTAR EU, STEFFANNY FIDELIS CARDOSO PASSO A SEGUINTE CERTIDÃO**

VALIDADE 90 DIAS.

quarta-feira, 09 de março de 2016



*Cezar Fabiano Marinho de Campos*  
**Cezar Fabiano Marinho de Campos**  
Procurador Fiscal do Município



Cuiabá/MT, 10 de Dezembro de 2015.

C  
E  
R  
T  
I  
F  
I  
C  
A  
D  
O



**PREFEITURA MUNICIPAL DE CUIABÁ**  
Secretaria Municipal de Finanças  
Diretoria de Administração Tributária - Coordenadoria do ISSQN

**“SUBSTITUTO TRIBUTÁRIO”**

A Secretaria Municipal de Finanças de Cuiabá, certifica que a Empresa  
Fundação de Apoio e Desenvolvimento da UFMT,  
CNPJ nº 04.845.150/0001-57, CM nº 78267,  
Inscrição Estadual nº \_\_\_\_\_, Endereço Av. Fernando Correa da Costa  
Coxipó, Bairro Coxipó, foi  
nomeada como Substituto Tributário do ISSQN, conforme o Artigo 260 da Lei  
Complementar nº 043 de 23 de dezembro de 1997.

  
\_\_\_\_\_  
Guilherme Frederico de Moura Müller  
Secretaria Municipal de Finanças

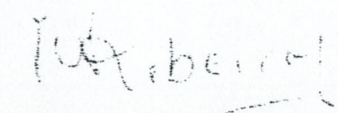
  
\_\_\_\_\_  
Wilson Paulo Leite Ribeiro  
Diretoria de Administração Tributária

Nomeado em: 15 / 09 / 2010

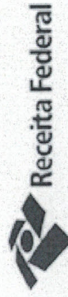

### Comprovante de Inscrição e de Situação Cadastral

Contribuinte,

Confira os dados de identificação da Pessoa Jurídica e, se houver qualquer divergência, providencie junto à RFB a sua atualização cadastral.

<b>REPÚBLICA FEDERATIVA DO BRASIL</b>	
<b>CADASTRO NACIONAL DA PESSOA JURÍDICA</b>	
NÚMERO DE INSCRIÇÃO <b>04.845.150/0001-57</b> MATRIZ	COMPROVANTE DE INSCRIÇÃO E DE SITUAÇÃO CADASTRAL
DATA DE ABERTURA <b>19/12/2001</b>	
NOME EMPRESARIAL <b>FUNDACAO DE APOIO E DESENVOLVIMENTO DA UNIVERSIDADE FEDERAL DE MATO GROSSO</b>	
TÍTULO DO ESTABELECIMENTO (NOME DE FANTASIA) <b>FUNDACAO UNISELVA</b>	
CÓDIGO E DESCRIÇÃO DA ATIVIDADE ECONÔMICA PRINCIPAL <b>94.30-8-00 - Atividades de associações de defesa de direitos sociais</b>	
CÓDIGO E DESCRIÇÃO DAS ATIVIDADES ECONÔMICAS SECUNDÁRIAS <b>94.93-6-00 - Atividades de organizações associativas ligadas à cultura e à arte</b> <b>94.99-5-00 - Atividades associativas não especificadas anteriormente</b>	
CÓDIGO E DESCRIÇÃO DA NATUREZA JURÍDICA <b>306-9 - FUNDACAO PRIVADA</b>	
LOGRADOURO <b>AV FERNANDO CORREA DA COSTA</b>	NÚMERO S/N
CEP <b>78.015-600</b>	COMPLEMENTO
BARRIO/DISTRITO <b>COXIPO</b>	MUNICÍPIO <b>CUIABA</b>
ENDEREÇO ELETRÔNICO	UF <b>MT</b>
ENTE FEDERATIVO RESPONSÁVEL (EFR) *****	TELEFONE <b>(65) 6282-583</b>
SITUAÇÃO CADASTRAL <b>ATIVA</b>	DATA DA SITUAÇÃO CADASTRAL <b>27/08/2005</b>
MOTIVO DE SITUAÇÃO CADASTRAL	DATA DA SITUAÇÃO ESPECIAL *****
SITUAÇÃO ESPECIAL *****	

Aprovado pela Instrução Normativa RFB nº 1.470, de 30 de maio de 2014.

Emitido no dia **28/05/2015** às **11:19:16** (data e hora de Brasília).

Página: 1/1

Consulta QSA / Capital Social

Voltar

