



RELATÓRIO
DE GESTÃO
2013



RELATÓRIO DE GESTÃO 2013 | FUNDAÇÃO UNISELVA

Diretor Geral

Cristiano Maciel

Superintendente

Sandra Maria Coelho Martins

Conselho Curador

Maria Lúcia Cavalli Neder (Presidente)

Maria Corette Pasa

Javert Melo Vieira

Fernando Tadeu de Miranda Borges

Alexandre Luís César

Áurea Christina de Paula Corrêa

Walter Ariano Junior

Conselho Fiscal

João Soares da Costa (Presidente)

Elisabeth Aparecida Furtado Mendonça

Duílio Mayolino Filho

Adalmar Rosana de Pinho Furtado

Ávilo Roberto de Magalhães

Produção editorial desta publicação

Maira Drumond Alkmim – redação e montagem

Maicon Milhen – fotografia e assessoria de comunicação

Naiza Garcia – Diagramação e Arte



Avenida Fernando Correa da Costa, 2367 – Campus de Cuiabá
Bloco da Gráfica – Bairro Boa Esperança – Cuiabá/MT – CEP: 78.060-900
Tel.: [65]3661-3900 Fax [65]3628-1220
E-mail: uniselva@uniselva.org.br – www.fundacaouniselva.org.br



CONSIDERAÇÕES INICIAIS

No início de 2013 começamos uma nova etapa na Fundação Uniselva, com a troca de gestão e a implantação do Programa de Gestão da Qualidade. Ao longo do ano, muitas ações foram realizadas sob a coordenação da Diretoria e Superintendência da Fundação, nas quais contamos com o comprometimento e eficiência dos funcionários da entidade. Juntos, logramos êxito na nossa missão, apoiando a Universidade Federal de Mato Grosso (UFMT) e a sociedade em importantes questões.

A qualificação maior da Uniselva se expressa na gerência técnico-administrativa de projetos de ensino, pesquisa, extensão, desenvolvimento institucional, científico e tecnológico, e/ou de apoio e prestação de serviços nas diversas áreas do conhecimento. Isso é verificado em forma de cursos, seminários, pesquisas, atividades de extensão, consultorias, assessorias, desenvolvimento institucional, entre outras, sempre em consonância com o Plano de Desenvolvimento Institucional-PDI da UFMT. Todas essas ações, é claro, são realizadas em conformidade com as normativas da UFMT e as legislações aplicáveis às fundações de apoio, as quais estão em constante atualização e merecem toda atenção por parte dos nossos colaboradores.

Em 2013, obtivemos nosso credenciamento no Ministério da Educação e Ministério da Ciência, Tecnologia e Inovação, condição indispensável para manutenção do apoio da entidade à UFMT. Ainda, é filiada e participou ativamente em 2013 de iniciativas oriundas do Conselho Nacional das Fundações de Apoio (CONFIES).

Apesar de neste relatório destacarmos alguns dos projetos gerenciados na Uniselva, sejam eles de pequeno, médio ou grande aporte de recursos, todos são importantes para a Fundação. Em 2013, registramos o ingresso de 127 novos projetos, que fazem parte dos 614 gerenciados pela entidade.

Os projetos de pesquisa e extensão contaram com a participação de pessoal da UFMT e os recursos são oriundos das esferas federal, estadual, municipal, ou internacional, da própria Universidade, além do setor privado. A demanda de serviços nos obriga, portanto, a nos capacitarmos cada vez mais no setor de gerenciamento administrativo e financeiro. Neste sentido, diversas ações têm sido tomadas para melhoria da gestão, incluindo a realização de workshops de Gestão de Qualidade.



Para apresentar tais ações, este relatório traz os atos de gestão praticados pela Fundação Uniselva no exercício de 2013, elaborado de acordo com a Resolução do Conselho Diretor nº 14 de 26 de agosto de 2011, Decreto nº. 7.423 de 31 de dezembro de 2010 cujo detalhamento das ações desenvolvidas, resultados alcançados, encontra-se estruturado nas seguintes seções: I – Perfil Institucional- II -A Uniselva no Conselho Nacional das Fundações de Apoio- Confies; III- O Programa de Gestão da Qualidade Uniselva; IV– Apoio da Fundação Uniselva a Iniciativas; V – Novos Projetos em 2013; VI- Indicadores de Desempenho; VII – Avaliação Institucional; VIII -Perspectivas para 2014; IX- Parceiros; X -Resultados Operacionais.

Tem ainda a finalidade de prestar contas à comunidade interna e externa da UFMT e aos órgãos auditores e fiscalizadores as atividades desenvolvidas na gestão dos projetos de interesse da academia e da sociedade, compromisso assumido no exercício de sua missão maior que é o de apoiar a Universidade Federal de Mato Grosso e nos valores que norteiam sua conduta: ética, transparência, credibilidade, respeito às pessoas e legislações vigentes.

Creio que já tivemos mudanças. Almejamos ainda mais, visto que nosso Programa de Gestão da Qualidade está em execução até 2015. Para tal, contamos com a ajuda de todos, dos nossos conselheiros, funcionários e da UFMT, para que possamos continuar executando nossa missão com excelência, visionando um futuro cada vez mais promissor.

Por fim e não menos importante, agradeço a colaboração de todos que auxiliaram na elaboração dessa obra, em especial à Maira Drummond Alkmin, e a todos que colaboram na condução da administração da nossa Fundação Uniselva.

Cristiano Maciel
Diretor Geral da Fundação Uniselva



ÍNDICE

SEÇÃO I	07
A INSTITUIÇÃO	08
PERFIL INSTITUCIONAL.....	08
PRINCÍPIOS INSTITUCIONAIS.....	08
ESTRUTURA ORGANIZACIONAL E INSTÂNCIAS DE DECISÃO.....	11
UNIDADES DA ADMINISTRAÇÃO – SEDE FUNDAÇÃO UNISELVA.....	12
SEÇÃO II	13
A UNISELVA NO CONSELHO NACIONAL DAS FUNDAÇÕES DE APOIO- CONFIES	14
A FUNDAÇÃO UNISELVA NO 31º ENCONTRO NACIONAL DAS FUNDAÇÕES.....	15
SEÇÃO III	17
O PROGRAMA DE GESTÃO DA QUALIDADE UNISELVA	18
AÇÕES DE FLUXO CONTÍNUO.....	19
SEÇÃO IV	27
PROJETOS INICIADOS EM 2013	28
CONCURSOS PÚBLICOS.....	31
CONCURSOS PÚBLICOS REALIZADOS EM 2013.....	31
EVENTOS - EXTENSÃO.....	32
DESTAQUES	32
CURSOS DE ESPECIALIZAÇÃO/ENSINO.....	36
PESQUISA	38
DESENVOLVIMENTO INSTITUCIONAL	40
OUTROS PROJETOS EM EXECUÇÃO	40
PROJETOS 2013	43
SEÇÃO V	59
INDICADORES DE DESEMPENHO	60
GESTÃO DE PROJETOS	60



TRANSFERÊNCIAS DE PATRIMÔNIO	62
LICITAÇÕES REALIZADAS	62
OBRAS E SERVIÇOS DE ENGENHARIA	63
COMPRAS E SERVIÇOS	64
BOLSAS	65
DIÁRIAS	66
SETOR DE PESSOAL	66
PRESTAÇÃO DE CONTAS	67
RESSARCIMENTOS A FUFMT	67
IMPORTAÇÃO	68
SEÇÃO VI	69
AVALIAÇÃO DO DESEMPENHO INSTITUCIONAL	70
SEÇÃO VII	71
PERSPECTIVAS PARA 2014	72
SEÇÃO VIII	73
PARCEIROS	74
SEÇÃO IX	77
RESULTADOS OPERACIONAIS	78
RECURSO GERENCIADO.....	78
DEMONSTRAÇÃO DA GESTÃO DOS PROJETOS	79
DEMONSTRAÇÃO DOS GASTOS COM PESSOAL	80
DEMONSTRAÇÃO DOS GASTOS COM CUSTEIO E INVESTIMENTOO	81
EXECUÇÃO ORÇAMENTÁRIA	82
DEMONSTRAÇÕES CONTÁBEIS	83
ANEXOS	96



SEÇÃO I

A INSTITUIÇÃO

PERFIL INSTITUCIONAL

A Fundação de Apoio e Desenvolvimento da UFMT – Fundação Uniselva é uma entidade de direito privado sem fins lucrativos, criada por professores da Universidade Federal de Mato Grosso-UFMT em consonância com a Lei nº 8.958/94 e nos termos da Resolução CD 135/97 de 23 de dezembro de 1997.

Instalada em 10 de junho de 2002, tem por objetivo apoiar as inúmeras atividades da UFMT no âmbito dos projetos ensino, pesquisa e extensão e desenvolvimento institucional, científico e tecnológico e estímulo à inovação, mediante a gestão administrativa, financeira necessária à execução desses projetos.

PRINCÍPIOS INSTITUCIONAIS

A Fundação Uniselva tem atuado no sentido de apoiar as atividades de pesquisa, ensino e extensão, trinômio de sustentação das instituições federais de ensino superior do Brasil, contribuindo para o fortalecimento da relação universidade e sociedade, o avanço e a disseminação do conhecimento produzido, rica fonte de informação e capacitação para o desenvolvimento do ensino, da pesquisa e de novas tecnologias.

Norteia suas ações pelos seguintes princípios:

- a.** Gestão transparente, imparcial e comprometida com sua missão de apoiar a UFMT e suas atividades suplementares por meio de seus respectivos órgãos na consecução de seus objetivos finalísticos;
- b.** Aperfeiçoamento de um modelo de gestão de qualidade que priorize o permanente diálogo com a instituição apoiada e parceiros;
- c.** Respeito à diversidade e aos perfis de atuação individual e de diferentes campos do conhecimento;
- d.** Valorização de seu pessoal e permanente busca pela excelência e qualidade dos serviços.

Identificação da Fundação Uniselva

Denominação Completa:	Fundação de Apoio e Desenvolvimento da Universidade Federal de Mato Grosso – Fundação Uniselva
Natureza Jurídica:	Direito privado sem fins lucrativos
Principal Atividade:	Atividades de Associações de Defesa dos Direitos Sociais
Atividades Secundárias:	Organizações Associadas ligadas à Cultura e a Arte. Organizações Associadas não especificadas anteriormente.
CNPJ:	04.845.150/0001-57 Situação: Ativa
Telefones/Fax de contato:	[65] 3661-3900 / [65] 3628-1220
Endereço eletrônico/ site:	uniselva@uniselva.org.br / http://www.fundacaouniselva.org.br
Endereço Postal:	Avenida Fernando Corrêa da Costa 2367- Bairro Boa Esperança- CEP: 78.060-900 – Cuiabá/ Mato Grosso

Títulos e Registros

- Utilidade Pública Municipal: lei nº 4.921 de 7 de dezembro de 2006.
- Registro e credenciamento no Ministério da Educação – MEC e no Ministério da Ciência, Tecnologia & Inovação – MCTI, para efeitos do que estabelece a Lei Federal nº 8.958/94 e Decreto nº 7.423/10, conforme Portaria Conjunta nº 33 de 03/07/2013, vigente para o biênio 2013-2015.
- Credenciamento no Conselho Nacional de Desenvolvimento Científico e Tecnológico- CNPq, com base na Lei Federal nº 8.010/90, sob o nº 0873/2002, vigente até 23/04/2015.

Legislações Aplicáveis à Fundação Uniselva

- Lei nº 8.958 de 20 de dezembro de 1994 – Marco Legal que regulamentou as relações entre as instituições federais de ensino superior e de pesquisa científica e tecnológica e as fundações de apoio.
- Decreto 7.423 de 31 de dezembro de 2010, que regulamenta a Lei nº 8958/94 e revoga o Decreto nº 5.205, de 14 de setembro de 2004.
- Decreto nº 7.544, de 02 de agosto de 2011, que altera o Decreto nº 7.423, de 31 de dezembro de 2010, que regulamenta a Lei nº 8.958 de 20 de dezembro de 1994.
- Portaria Interministerial nº 475, de 14 de abril de 2008 que estabelece as condições para o registro e credenciamento das fundações de apoio.
- Portaria Interministerial nº 191, de 13 de março de 2012 que autoriza a fundação de apoio registrada e credenciada apoiar a IFES e demais ICTs distintas da que está vinculada.

- Lei nº 10.973, de 2 de dezembro de 2004, que dispõe sobre incentivos à inovação e à pesquisa científica e tecnológica no ambiente produtivo e dá outras providências.
- Decreto nº 5.563, de 11 de outubro de 2005, que regulamenta a Lei nº 10.973, de 2 de dezembro de 2004, que dispõe sobre incentivos à inovação e à pesquisa científica e tecnológica no ambiente produtivo, e dá outras providências.
- Decreto nº 6.170, de 25 de julho de 2007, que dispõe sobre as normas relativas às transferências de recursos da União mediante convênios e contratos de repasse, e dá outras providências.
- Portaria Interministerial CGU/MF/MP 507/2011, que regula os convênios, contratos de repasse e os termos de cooperação celebrados pelos órgãos e entidades da Administração Pública Federal com órgãos ou entidades públicas ou privadas sem fins lucrativos para a execução de programas, projetos e atividades de interesse recíproco, que envolvam a transferência de recursos financeiros oriundos do Orçamento Fiscal e da Seguridade Social da União.
- Decreto 7.592, de 28 de outubro de 2011, que determina a avaliação da regularidade da execução dos convênios, contratos de repasse e termos de parceria celebrados com entidades privadas sem fins lucrativos até a publicação do Decreto nº 7.568, de 16 de dezembro de 2011 e dá outras providências.
- Decreto nº 7.641, de 12 de dezembro de 2011, que altera o Decreto nº 6.170, de 25 de julho de 2007, que dispõe sobre as normas relativas às transferências de recursos da União mediante convênios e contratos de repasse; altera o Decreto nº 7.568 de 16 de setembro de 2011 e estabelece prazos para a implantação de funcionalidades no Sistema de Gestão de Convênios e Contratos de Repasses –SICONV.
- Portaria Conjunta nº 8, de 7 de novembro de 2012, que aprova a minuta-padrão de Termo de Cooperação para Descentralização de Crédito, a fim de orientar os órgãos e entidades envolvidos na celebração deste instrumento e na realização de descentralização de créditos.
- Lei nº 12.465, de 12 de agosto de 2011, que dispõe sobre as diretrizes para a elaboração e execução da Lei Orçamentária de 2012 e dá outras providências.
- Lei nº 8.010 de 29 de março de 1990, que dispõe sobre importações de bens destinados à pesquisa científica e tecnológica e dá outras providências.
- Lei nº 12.863, de 24 de setembro de 2013, que altera a Lei nº 12.772, de 28 de dezembro de 2012, que dispõe sobre a estruturação do Plano de Carreiras e Cargos de Magistério Federal; altera as Leis n.ºs: 11.526, de 5 de outubro de 2007, 8.9858, de 20 de dezembro de 1994; 11.892, de 29 de dezembro de 2008, de 12.513, de 26 de outubro de 2011, 9.532, de 10 de dezembro de 1997, 91, de 28 de agosto de 1935 e 12.101, de 27 de novembro de 2009; revoga dispositivo da Lei nº 12.550, de 15 de dezembro de 2011; e dá outras providências.
- Instrução Normativa Conjunta SEPLAN/SEFAZ/AGE nº 003 de 14 de maio de 2009, que estabelece as diretrizes, normas e procedimentos para celebração, execução e prestação de contas referente à transferência de recursos através de Convênio, pelos Órgãos ou Entidades do Poder Executivo Estadual e dá outras providências.
- Instrução Normativa Conjunta SEPLAN/SEFAZ/AGE nº 004 de 29 de julho de 2009, que altera e acrescenta dispositivos aos artigos 15 e 34 da Instrução Normativa Conjunta SEPLAN/SEFAZ/AGE nº 003 de 14 de maio de 2009 que estabelece as diretrizes, normas e procedimentos para celebração, execução e prestação de contas referente à transferência de recursos através de Convênio, pelos Órgãos ou Entidades do Poder Executivo Estadual e dá outras providências.
- Instrução Normativa Conjunta SEPLAN/SEFAZ/AGE nº 005 de 30 de julho de 2009, que acrescenta os §§ 1º, 2º e 3º ao artigo 1º da Instrução Normativa Conjunta SEPLAN/SEFAZ/AGE nº 001 de 23 de abril de 2009 que estabelece as diretrizes, normas e procedimentos para celebração, execução e prestação de contas de Termo de Cooperação para execução de ações em regime de mútua colaboração.

- Instrução Normativa Conjunta SEPLAN/SEFAZ/AGE nº 01 de 02 de setembro de 2011, que acrescenta o parágrafo único ao Art. 12 da Instrução Normativa Conjunta SEPLAN/SEFAZ/AGE nº 003 de 14 de maio de 2009 que estabelece as diretrizes, normas e procedimentos para celebração, execução e prestação de contas referente à transferência de recursos através de Convênio, pelos Órgãos ou Entidades do Poder Executivo Estadual e dá outras providências.
- Resolução CD nº 14 de 26 de agosto de 2011, que disciplina o relacionamento entre a Fundação Universidade Federal de Mato Grosso e a Fundação Uniselva, na forma da Lei nº 8.958, de 20 de dezembro de 1994, Decreto nº 6.114, de 15 de maio de 2007 e Decreto nº 7.423, de 31 de dezembro de 2010 e alterações.
- Resolução CD nº 15 de 26 de agosto de 2011, que organiza e fixa os valores máximos de pagamentos de bolsas pela entidade de apoio institucional, na forma de sua Resolução CD nº 14, de 26 de agosto de 2011.

Outros

- Portaria nº 287/2013-SEFAZ- Fixa o limite de vendas no exercício anterior para fins de fruição, nos anos de 2013 e 2014, da isenção prevista no art. 12 do anexo VII do Regulamento do ICMS por instituição de assistência social ou educacional e dá outras providências.

ESTRUTURA ORGANIZACIONAL E INSTÂNCIAS DE DECISÃO

A estrutura deliberativa e administrativa da Fundação Uniselva é composta pelo Conselho Curador, Conselho Fiscal e Diretoria Executiva, cujos membros exercem suas funções gratuitamente, ou seja, sem vantagem pecuniária decorrentes desta condição.

CONSELHO CURADOR – Presidido pelo Reitor da UFMT, o Conselho Curador é composto por seis conselheiros e é responsável pelo orçamento e o plano de trabalho da Fundação para cada exercício financeiro, a elaboração do Regimento Interno e seu funcionamento, a aprovação de prestação de contas da Diretoria Executiva após parecer do Conselho Fiscal, dentre outras funções.

CONSELHO FISCAL - Ao Conselho Fiscal, composto por cinco conselheiros, compete acompanhar e fiscalizar a gestão financeira da entidade, zelando pela exatidão no emprego de seus recursos e emitindo parecer sobre as contas anuais a serem apresentadas ao Conselho Curador, entre outras responsabilidades previstas no Estatuto da entidade.

DIRETORIA EXECUTIVA - É composta pelo Diretor Geral, que exerce também as funções de Diretor Adjunto, enquanto o cargo permanecer vago, apoiado pela Superintendência, que gerencia os trabalhos das Áreas de Projetos, Financeira, Contabilidade – Compras – Informática – Auditoria– Recursos Humanos.



Reunião do Conselho Curador
Fonte: Assessoria de Comunicação - Fundação Uniselva

UNIDADES DA ADMINISTRAÇÃO – SEDE FUNDAÇÃO UNISELVA

A estrutura administrativa da Fundação Uniselva, é composta por 51 pessoas distribuídas nas diferentes áreas dispostas no organograma da instituição a seguir representado.

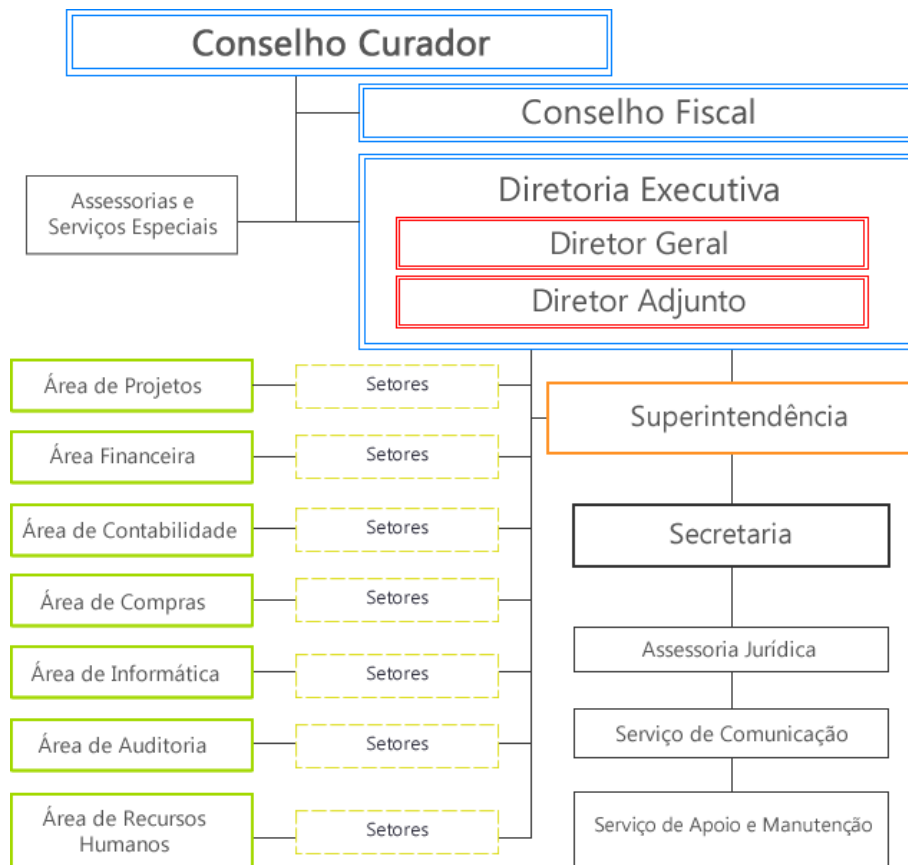

(*) Tracejado duplo - Estatuto, Tracejado simples - Regimento Geral e Tracejado pontilhado - Ordem de Serviço.
(**) Aprovado em reunião do Conselho Curador de 13/07/07, por Ato Resolutivo de nº 01/2007.

Paulo Speller
Presidente do Conselho



SEÇÃO II

A UNISELVA NO CONSELHO NACIONAL DAS FUNDAÇÕES DE APOIO- CONFIES

A Fundação Uniselva, afiliada no Conselho Nacional das Fundações de Apoio, teve assento nas reuniões da Diretoria do CONFIES, integrando em 2013 o grupo coordenador da referida associação.

Sediou em 20 de agosto de 2013 o curso, “Legislações Aplicáveis às Fundações de Apoio”, promovido pelo Confies a partir do Projeto Des+envolver Confies que tem por objetivo fomentar as organizações afiliadas e seus profissionais de temas e conteúdos que possibilitem um percurso formativo, contribuindo para a prestação de seu serviço, interação e troca de experiências.

O curso foi ministrado pelo assessor jurídico de fundações de apoio, Bruno de Moura Teatini, referência na área no Brasil e abordou aspectos tributários, de gestão de projetos, de pessoal, dos procedimentos licitatórios entre outras questões relevantes.

Além de Cuiabá, mais três cidades sediaram o curso: Florianópolis [SC], Rio de Janeiro [RJ] e Belém [PA].



Fonte: Assessoria de Comunicação Fundação Uniselva

O evento contou com a participação de toda a equipe da Fundação Uniselva, representantes da Fundação de Apoio à Pesquisa da Universidade Federal de Goiás [Funape], Fundação Rádio e Televisão Educativa e Cultura [RTVE], também de Goiás e de auditores da Universidade Federal de Mato Grosso.

A Fundação Uniselva foi ainda uma das quatro fundações de apoio convidada à participar da reunião de apresentação do Sistema GAT-MEC, ocorrida no dia 17 de outubro em Brasília, no Ministério da Educação e promovido pela Secretaria de Educação Superior /Coordenação Geral de Legislação e Normas da Educação Superior.

O GAT-MEC é um sistema eletrônico criado com o objetivo de dar mais transparência a todo o processo de credenciamento /recredenciamento das fundações de apoio e se encontra em fase experimental.

A FUNDAÇÃO UNISELVA NO 31º ENCONTRO NACIONAL DAS FUNDAÇÕES

O 31º Encontro Nacional das Fundações de Apoio às Instituições de Ensino Superior e de Pesquisa Científica e Tecnológica – 31º Confies, realizado de 11 a 14 de novembro, em Porto de Galinhas, teve como finalidade aperfeiçoar o sistema de prestação de serviços das fundações e identificar diretrizes para ações integradas, reuniu mais de 80 fundações de todo o país, somando cerca de 200 participantes. Da UNISELVA, participaram do evento seis representantes, de diferentes áreas.



Fonte: Assessoria de Comunicação Fundação Uniselva

Organizado pela Fundação de Apoio e Desenvolvimento da Universidade Federal de Pernambuco-Fade/UFPE o evento contou com dez palestrantes e seis Oficinas de Boas Práticas, espaço reservado à disseminação das experiências bem sucedidas nas Fundações que contribuíssem com os mecanismos e técnicas de gestão. A Fundação Uniselva se fez presente com o tema Modelagem de Processos e Gestão de Qualidade abordado pelo Diretor da entidade, Cristiano Maciel. Tal participação foi noticiada no informativo da FADE, conforme ilustrado na Figura a seguir.

Oficinas de Boas Práticas destacam a importância da inovação

Através das oficinas, muito do que atualmente é realizado de forma particular pelas fundações pôde ser conhecido, estimulando ações de sucesso

No último dia do 31º Confies, os participantes tiveram a oportunidade de conferir de uma série de Oficinas de Boas Práticas. Ao todo, foram ministradas seis oficinas, com a finalidade de ampliar os conhecimentos dos funcionários das fundações. Entre os temas, destacaram-se a importância do investimento financeiro para estruturar *start ups* e a Arte de Viabilizar Projetos, incluindo criatividade, processos e tecnologia.

O presidente do Confies, Marco Aurélio Crocco, iniciou as oficinas apresentando o Programa Fundep de Investimentos em empresas emergentes e inovadoras da UFMG. A Fundep criou uma empresa privada com 100% de capital próprio, a Fundep Participações S/A, para fornecer mais um suporte para apoiar empresas dentro da UFMG. “Financiamos em até R\$ 500 mil por empresa. Nossa lógica é distinta de um fundo de investimento, pois temos comprometimento com as *start ups* e não com investidores. Buscamos firmar uma relação de confiança com os pesquisadores, além de investirmos em empresas com potencial mercadológico”, explicou Crocco.

Já o gerente de Tecnologia da Informação da Fiotec, Evandro Maroni, ministrou a oficina Criatividade, Processos e Tecnologia - A Arte de Viabilizar Projetos. Ele ressaltou que a cultura organizacional deve estar aliada à criatividade e em momentos de resiliência, deve-se estimular a inovação e ter foco na excelência. “Um exemplo de projeto que está conseguindo incluir essas atividades em sua execução é o Programa de Valorização do Profissional da Atenção Básica (PROVAB), do Governo Federal, que tem incentivado médicos, enfermeiros e dentistas a atuar em áreas pobres”, revelou.

Modelagem de Processos foi a temática abordada pelo diretor da Fundação Uniselva (MT), Cristiano Maciel na oficina Modelagem de Processos e Gestão da Qualidade da Fundação Uniselva. “Criamos um comitê de qualidade e promovemos o 1º Workshop da Gestão da Qualidade, quando nossos colaboradores puderam demonstrar seus processos modelados de formas diversas”, explicou. Depois de apresentados, os processos foram padronizados através do modelador BPMN. “Chegamos à conclusão de que devemos observar quatro focos principais: satisfação do cliente, excelência operacional, estabelecimento de indicadores de negócios e fortalecimento da imagem”, detalhou Maciel.

Além das oficinas mencionadas, também foram aplicadas outras, como: Programa de Apoio a Patrocínios (PROAP); Sistema de Apuração de Custos Operacionais na Gestão de Projetos e Estrutura Organizacional da FUNAPE/GO e documentos de referência da gestão.



Marco Aurélio Crocco



SEÇÃO III

O PROGRAMA DE GESTÃO DA QUALIDADE UNISELVA

O Programa de Gestão da Qualidade Uniselva, implantado pela atual direção da Fundação, com duração estimada de três anos, objetiva uma gestão de qualidade que abranja toda a entidade, reflita a sua organização, processos e cultura, bem como seus esforços para a melhoria contínua de sua produtividade, eficiência, excelência operacional, indicadores de negócios e, via de consequência, o fortalecimento da imagem da instituição de forma consciente, responsável e proativa.

No lançamento do Programa, por meio de uma ação participativa foi escolhido o Selo Gestão da Qualidade Uniselva entre quatro propostas apresentadas.

A imagem do selo reflete uma visão positiva de mudança, inovação e crescimento aliada à busca da melhoria contínua, aperfeiçoamento dos processos internos e alcance de metas.

Além das ações de melhoria de fluxo contínuo, o Programa tem como projetos: [I] Modelagem de Processos Internos; [II] Avaliação de Desempenho das Atividades; [III] Redefinição dos Sistemas Computacionais e [IV] Busca da Certificação de Qualidade.



Desenho Gráfico: Alberto Marçal Jr.

Projeto I- Modelagem dos Processos Internos tem por finalidade a reestruturação dos processos internos da organização, o fortalecimento do controle preventivo com ações de orientação e capacitação das áreas de modo a promover a melhoria na execução de projetos e da gestão.

Projeto II- Avaliação do Desempenho das Atividades: com base nos diagnósticos apresentados pelas Áreas da Fundação Uniselva e exigências de entidades certificadoras serão definidas metas e indicadores para as atividades das referidas Áreas, bem como o tipo de avaliação e o desenvolvimento de artefatos para sistematizar os processos e gestão de pessoas, ocorreu ao longo de 2013

Projeto III- Redefinição dos Sistemas Computacionais para apoio aos processos de gestão: os modelos de processos mapeados, o estudo dos sistemas em uso e o desempenho requerido para as Áreas/processos, servirão de subsidio para o desenvolvimento de um novo sistema computacional para gerenciamento de projetos na Uniselva

Projeto IV- Busca da Certificação de Qualidade: almeja-se, em longo prazo, a obtenção de certificação de qualidade - ISO 9000, diretamente relacionado ao cumprimento das etapas anteriores. Será priorizada a certificação por processos, para posterior certificação da entidade.

AÇÕES DE FLUXO CONTÍNUO

1) WORKSHOPS



Fonte: Assessoria de Comunicação - Fundação Uniselva

I WORKSHOP DA QUALIDADE UNISELVA:

Lançamento do PROGRAMA DE GESTÃO DA QUALIDADE UNISELVA.

Data: 06/02/2013

Participantes: Empregados, parceiros e colaboradores da Fundação Uniselva.



Fonte: Assessoria de Comunicação - Fundação Uniselva

II WORKSHOP DA QUALIDADE UNISELVA:

Discussão da COLETÂNEA DE ENTENDIMENTOS DA CONTROLADORIA GERAL DA UNIÃO-CGU

Data 17/04/2013

Participantes: Reitora, vice-reitor e pró-reitores da instituição apoiada, além da direção geral, superintendência e representantes de áreas da Fundação Uniselva.



Fonte: Assessoria de Comunicação - Fundação Uniselva

III WORKSHOP DA QUALIDADE UNISELVA:

GESTÃO DE PROCESSO ISO 9001:2008 – PLANEJAMENTO, MAPEAMENTO E INDICADORES DE QUALIDADE

Data: 18 e 19/07/2013

Empresa: BSI – Brasil Sistemas de Gestão.

Participantes: Empregados, parceiros e colaboradores da Fundação Uniselva.



Fonte: Assessoria de Comunicação - Fundação Uniselva

IV WORKSHOP DA QUALIDADE UNISELVA:

AVALIAÇÃO 2013 E PLANEJAMENTO 2014

Data: 13/12/2013

Participantes: Empregados da Fundação Uniselva – Sede

Objetivo: Avaliação interna da entidade e delineamento do planejamento de 2014.

2) AMPLIAÇÃO DO ESPAÇO FÍSICO DA FUNDAÇÃO UNISELVA

Autorizada em 9 de agosto de 2013, mediante decisão do Conselho Diretor da Fundação Universidade Federal de Mato Grosso sob o nº 70/2013, a ampliação do espaço físico da Fundação Uniselva está prevista para ter início em janeiro/2014.

A reforma consistirá na abertura de acesso entre salas, adequação da rede elétrica e lógica, aumento da área de projetos e finanças, readequação do espaço da licitação, prestação de contas, disponibilização de sala de reuniões, reestruturação do espaço do núcleo de processamento de dados, disponibilização de espaço para a assessoria de comunicação e, em médio e longo prazo, a alteração da fachada de entidade.

A referida ampliação só foi possível com a cedência pela UFMT de parte do espaço hoje ocupado pela Gráfica. Como contrapartida a Fundação Uniselva, assumirá, com recursos próprios, a construção da parte nova da Gráfica.

3) CAPACITAÇÃO DE TÉCNICOS PARA OPERACIONALIZAR O SISTEMA DE CONVÊNIOS E CONTRATOS DO GOVERNO FEDERAL – SICONV

Com a implantação pelo Governo Federal do SICONV, a execução de convênios pelos órgãos públicos e entidades privadas sem fins lucrativos passaram a ser feitas pelo referido sistema, que permite a esses órgãos a captação de recursos da União para a execução de projetos de interesse da comunidade.

Em 2013 onze convênios com execução via SICONV deram entrada na Fundação Uniselva, dos quais oito já aprovados, empenhados e assinados, um em execução plena e dois para serem inseridos no programa e a proposta no sistema.

Para atender a esta nova demanda a Fundação Uniselva investiu na capacitação de seus técnicos e de técnicos da instituição apoiada contratando, com recursos próprios, consultoria externa visando capacitá-los para a adequada utilização da referida ferramenta.



O Sistema SICONV, além da transparência, permite um melhor planejamento das ações, facilitando a gestão do projeto, sua execução e análise da prestação de contas em um tempo mais reduzido, otimizando recursos financeiros e humanos envolvidos no processo.

4) RETOMADA DA CIRCULAÇÃO DO INFORMATIVO DA FUNDAÇÃO

O Informativo Uniselva, de publicação periódica e temporariamente interrompida, teve sua circulação retomada na atual gestão da entidade. A circulação é bimestral e tem a finalidade de divulgar as principais realizações da Fundação propiciando transparência de suas ações, sendo ainda um instrumento de prestação de contas à UFMT, à sociedade organizada e aos seus parceiros e colaboradores. Encontra-se na sexta edição no total de seis anuais, com tiragem de 1000 exemplares por edição, distribuídos para todas as unidades da UFMT, incluindo os campus do interior, secretarias de estado e fundações de apoio.

Informativo da Fundação UNISELVA
Edição 01 | 30 de Janeiro a Fevereiro de 2013

Gestão da Qualidade UNISELVA/UFMT

Nova direção da Uniselva assume e lança Gestão de Qualidade

1.509 candidatos disputam 525 vagas de processo seletivo

I Simbol foi um dos projetos apoiados pela Uniselva no ano de 2012

Informativo da Fundação UNISELVA
Edição 02 | 19 de Março a Abril de 2013

Centro de Treinamento da UFMT apoiará Copa 2014 em Cuiabá

Acordo Brasil-Japão formará perto de 240 professores em 2013

II Workshop da Uniselva debate ferramenta da CGU

Informativo da Fundação UNISELVA
Edição 03 | 10 de Maio a Junho de 2013

Ação conjunta marca passagem do Dia de Combate ao Trabalho Infantil

Projeto fortalece setor sucroenergético

Central Analítica monitora qualidade de combustíveis

Curta nossa página!

Informativo da Fundação UNISELVA
Edição 04 | 11 Julho a Agosto de 2013

Acordo bilateral forma 201 pedagogos em MT e no Japão

Uniselva apoia realização de eventos técnico-científicos promovidos na UFMT

Confinas inicia projeto de qualificação

Curta nossa página!

Informativo da Fundação UNISELVA
Edição 05 | 12 Setembro a Outubro de 2013

Termo de cooperação gera projetos entre UFMT e TCE-MT

Hospital Veterinário da UFMT consolida o curso de pós-graduação em zootecnia

No esporte, crianças e jovens com deficiência têm incentivo

Curta nossa página!

Informativo da Fundação UNISELVA
Edição 06 | 13 Novembro a Dezembro de 2013

Conselhos da Uniselva avaliam 2013 e discutem perspectivas para novo ano

Feliz Natal, Feliz 2014

Uniselva participa do 31º Encontro Nacional das Fundações

5) FUNDAÇÃO UNISELVA NAS REDES SOCIAIS

O Facebook se tornou um importante instrumento de suporte para a plataforma de negócios das organizações, sobretudo na gestão de marcas, na divulgação dos serviços, considerando o incrível número de usuários que essa rede social atinge, inclusive o público-alvo que a empresa deseja alcançar, interagir.

A Fundação Uniselva está cadastrada no Facebook desde 2012 no endereço: <https://pt-br.facebook.com/fund.uniselva> e o sistema é atualizado periodicamente pela Assessoria de Comunicação da Fundação.



Fonte: Assessoria de Comunicação - Fundação Uniselva

6) MODERNIZAÇÃO NA CENTRAL TELEFÔNICA E ACESSO À INTERNET

No intuito de otimizar a comunicação interna e externa a Fundação Uniselva passou a operar em 2013 com um novo sistema de telefonia empregando tecnologia moderna, o que possibilitou a ampliação no número de portas, dispensando a necessidade de se implantar novos cabos telefônicos, gerando economia e, ao mesmo tempo rapidez na ligações, identificação das chamadas, identificação dos operadores de chamadas para celulares e interurbanas, gerando significativa economia nas despesas com comunicações.

A nova Central Telefônica emprega tecnologia híbrida digital e disponibiliza, além das facilidades mencionadas, conferência, autoatendimento básico, rota de menor custo, troncos e ramais para IP [Internet Protocol].

Outra importante melhoria na infraestrutura de comunicação da Fundação Uniselva está relacionada ao acesso à rede mundial de computadores por meio da utilização da fibra ótica, que permite o tráfego de dados com velocidades muito próximas à velocidade da luz.

A chegada da fibra ótica na Fundação Uniselva foi possível mediante parceria com a Universidade Federal de Mato Grosso/ Secretaria de Tecnologia e Informação, representando importante conquista para a entidade, sobretudo pela alta capacidade de transmissão e qualidade do sinal mantidas, a vasta gama de aplicações e serviços por ela suportados, resultando em benefícios tanto para a instituição como para a comunidade acadêmica e usuários dos serviços da Fundação Uniselva.

7) IMPLANTAÇÃO DO PONTO ELETRÔNICO

A Portaria Nº 1510/2009, instituída pelo Ministério do Trabalho, regulamenta os sistemas de registro eletrônico de ponto no controle da jornada de trabalho nas empresas.

A Fundação Uniselva, em obediência a referida Portaria implantou, em março de 2013, a marcação de ponto por biometria [impressão digital], mediante a instalação do equipamento Registrador Eletrônico de Ponto [REP], para monitoramento do registro do ponto de seus empregados, controle das marcações diárias e acompanhamento das respectivas jornadas de trabalho.

8) CURSO DE CAPACITAÇÃO EM GESTÃO DE PROJETOS

O Escritório de Inovação Tecnológica da UFMT-EIT promoveu em junho de 2013 uma capacitação na Área de Gestão de Projetos para formar multiplicadores da metodologia interessados em Gestão de Projetos de diversas naturezas.

Nessa perspectiva o EIT disponibilizou vagas para unidades administrativas da UFMT e também para a Fundação Uniselva, oportunidade em que dois técnicos da Área de Projetos e um da equipe do Programa de Gestão da Qualidade Uniselva participaram da referida capacitação.

9) AÇÕES DOS PROJETOS DO PROGRAMA DE GESTÃO DA QUALIDADE UNISELVA

Projeto I- Modelagem dos Processos Internos

Iniciada em fevereiro de 2013 a modelagem de processos de negócios na Fundação Uniselva teve como primeira etapa a conscientização da equipe e parceiros da entidade sobre os benefícios de se implantar o programa na organização.

Com base nos processos mapeados pelas Áreas realizou-se uma análise com vistas à remodelagem e otimização de processos e ainda a elaboração de documento para registro dos procedimentos. Nesse projeto, a redefinição de atribuições das áreas e a gestão de pessoas são fundamentais.

Reuniões sistemáticas foram feitas com a equipe de condução da Fundação, coordenadas pelo Diretor Geral da entidade, tendo em vista o aprimoramento dos mecanismos de responsabilização administrativa, a tomada de decisões norteada pela medição e análise de desempenho para a obtenção de resultados consistentes que evidenciem a melhoria da performance da entidade, o valor agregado às partes interessadas, o cumprimento de metas e o atingimento dos objetivos propostos para o exercício em curso.

Adotou-se as práticas do Business Process Management [BPM], que consiste em uma metodologia de gestão para gerenciamento de processos, que pode ser auxiliada por ferramentas tecnológicas além de proporcionar ao gestor uma maior facilidade de encontrar oportunidades de melhoria para o serviço prestado ao cliente, por meio de indicadores de resultados.

No registro da lógica das atividades utilizou-se a notação gráfica denominada BPMN para desenho do mapeamento de processos, para melhor análise, ajustes e execução.

Foram modelados processos na Área de projetos, protocolo, solicitações de compras, contratação de mão-de-obra e contratação da Fundação Uniselva.

Projeto II- Avaliação do Desempenho das Atividades

O IV Workshop realizado em 13 de dezembro de 2013 reuniu todos os colaboradores da Fundação Uniselva lotados na sede e teve por objetivo uma avaliação interna da entidade para o delineamento de seu planejamento em 2014.

As etapas que antecederam o evento consistiram em: [a] distribuição de questionário com questões auto reflexivas sobre a entidade e autoavaliação do profissional na sua área de competência; [b] recolhimento dos questionários e compilação dos dados e sua sintetização por Área da Fundação.

A última etapa ocorreu com o workshop, mediante ampla discussão em grupo e por Área, acerca dos dados levantados e priorização, sob a ótica do grupo, dos itens a serem resolvidos preferencialmente em 2014 acompanhados da respectiva estratégia de resolução. Os resultados foram socializados com a apresentação de cada grupo cujas propostas de melhoria para 2014 irão compor o plano estratégico da entidade para o período.

Projeto III- Redefinição dos Sistemas Computacionais para apoio aos processos de gestão.

Como parte do novo sistema gerencial da Fundação Uniselva o Módulo de Protocolo foi o primeiro a ser finalizado e implantado. O novo modelo, com código de barras, permite uma maior visibilidade e acompanhamento nos trâmites dos documentos e solicitações feitas.

Desde a sua implantação, em julho de 2013, foram criados 10.687 protocolos de um total de 19.944 registrados na entidade no referido ano.

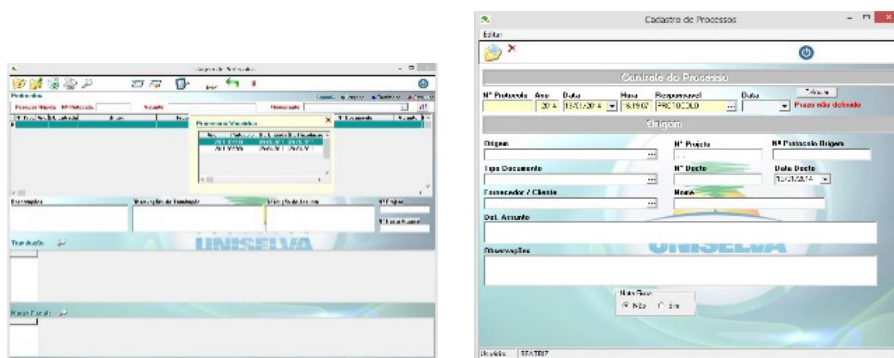

Fonte: Protocolo Antigo – NPD

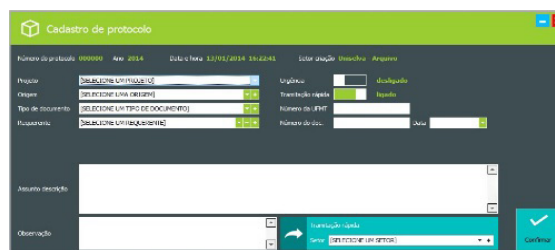

Fonte: Novo Protocolo –NPD

O novo sistema gerencial está em fase de desenvolvimento, o qual integrará várias áreas da Fundação.

O site da Fundação Uniselva também passa por um processo de atualização, com inclusão de novas informações, melhoria no sistema de acompanhamento de projetos pela web e na interface com a comunidade interna e externa. Destaca-se a área destinada a notícias cuja remodelação propiciou acesso mais rápido às informações de interesse da comunidade acadêmica e em geral.



Antes -NPD



Depois -NPD

Projeto IV- Busca da Certificação de Qualidade

As ações realizadas no Programa de Qualidade devem conduzir a Uniselva às certificações, todavia tal etapa está prevista para 2015.



SEÇÃO IV

PROJETOS INICIADOS EM 2013

O ano de 2013 foi marcado por novas parcerias, fortalecimento das existentes, consolidação da posição da Fundação Uniselva como entidade de apoio à universidade e a sociedade, construção de mecanismos de monitoramento e avaliação interna para atender às diversas demandas e avanço no processo de mudança organizacional voltado para uma gestão de qualidade, com o objetivo de atender aos interesses e expectativas dos beneficiários, das organizações parceiras, e, sobretudo, de sua parceira maior, a Universidade Federal de Mato Grosso.

Nesse recorte, foram formalizados no ano referência 127 novos projetos, dos quais 109 com movimentação financeira iniciada no mesmo exercício.

Os projetos sob o gerenciamento da Fundação totalizam 614 projetos.

Em 2013 foram encerrados 197 projetos.

Do total de iniciativas administradas pela Fundação, 16 foram de pesquisa; 28 de ensino; 67 de extensão e 16 de apoio institucional, científico e tecnológico.

O quadro a seguir demonstra comparativamente a participação de pessoal da UFMT na execução de projetos de ensino, pesquisa, extensão, desenvolvimento institucional, científico e tecnológico gerenciados pela Fundação Uniselva.

Participação na execução de projetos		
Ano	Total	C/ Vínculo UFMT
2012	1.055	753
2013	998	894
Total	2.053	1.647

Fonte: Área de Projetos

Entre os projetos gerenciados pela Uniselva que prestam serviços à sociedade mato-grossense, destaca-se o "TERMO DE COOPERAÇÃO E INTERCÂMBIO EDUCACIONAL, TÉCNICO, CIENTÍFICO E CULTURAL" firmado entre a UFMT e o Tribunal de Contas do Estado de Mato Grosso- TCE-MT. Por meio desse termo são desenvolvidas atividades de pesquisas, diagnósticos, consultorias, cursos de capacitação, seminários nas áreas de tecnologia da informação, estágios e serviços especializados em gestão de processos, entre outras, todas com objetivo de auxiliar e apoiar a melhoria da Gestão de Processos Internos do TCE e do Ministério Público de Contas.

Os projetos advindos do Termo de Cooperação são: Auxílio e apoio na melhoria da Gestão de Processos Internos do TCE-MT e do Ministério Público de Contas sob a execução da Faculdade de Administração e Ciências Contábeis, coordenado pelos professores Ávilo Roberto Magalhães e Fernando Marcos Bonnemassou Moreira de Castilho; Serviços Técnicos Especializados na área de Tecnologia da Informação, sob a execução da Secretaria de Tecnologia da Informação e da Comunicação Aplicadas à Educação –STI-UFMT, sob a coordenação do professor Alexandre Martins dos Anjos e o Programa de Estágio, sob a execução da Faculdade de Economia da UFMT, sob a coordenação do professor Dirceu Grasel.



Fonte: Assessoria de Comunicação - TCE

Outra importante iniciativa refere-se ao PROJETO DE GESTÃO AMBIENTAL INTERINA DAS OBRAS DE PAVIMENTAÇÃO DA BR -242- TRECHO DE QUERÊNCIA A SORRISO.

O referido projeto, advindo do Termo de Cooperação para a Descentralização de Crédito nº 248/2013-DPP, firmado entre o Departamento Nacional de Infraestrutura de Transportes- DNIT e a Universidade Federal de Mato Grosso – UFMT, sob o título, “EXECUÇÃO DOS SERVIÇOS DE GESTÃO AMBIENTAL INTERINA PARA AS OBRAS DE IMPLANTAÇÃO E PAVIMENTAÇÃO DA RODOVIA BR-242/MT- TRECHO ENTR. BR-158/MT [QUERÊNCIA]- ENTR. BR-163/MT [SORRISO]”, envolve os cursos de Engenharia Civil, Engenharia Sanitária, Geografia, Biologia, Educação da UFMT e outros que estejam ligados a temas ambientais, constituindo-se em rica oportunidade de aprendizado para os alunos bolsistas, no desenvolvimento de competências exigidas no desempenho de suas atividades profissionais.



Fonte: Assessoria de Comunicação - TCE

Coordenado pelos professores Luiz Miguel de Miranda, da Engenharia Civil, e Giseli Dalla Nora, da Geografia, a projeto visa, por exemplo, o controle ambiental da área, formas para impedir a ocorrência de atropelamento de animais, análise da degradação e modos de diminuí-la, cursos de educação ambiental para os que residem próximo das obras de pavimentação, de forma que estes possam saber como controlar o desmatamento ou como deverão proceder em caso de incêndios florestais.

Todos os procedimentos licitatórios, locação de veículos, contratação de pessoal de apoio em campo, logística, contratação de serviços de terceiros – pessoa jurídica, aquisição de materiais de consumo, equipamentos necessários ao desenvolvimento do projeto e previstos em plano de trabalho aprovado no âmbito interno da UFMT, são executados pela Fundação Uniselva, com vistas a propiciar condições especiais de trabalho à equipe responsável pela gestão interina do projeto, garantindo a adequada condução das ações que dizem respeito à obra e às interferências ambientais decorrentes, de modo a eliminar, minimizar e controlar os impactos ambientais e sociais provocados pela sua implantação.

Tão importantes quanto os projetos oriundos de Termos de Cooperação, outros dois trabalhos com apoio institucional e gerencial da Uniselva são: o “**SEGUNDO TEMPO - NÚCLEO DE ESPORTE ADAPTADO**”, conduzido pela Faculdade de Educação Física da Universidade, que atende crianças e adolescentes, prioritariamente aqueles com deficiência e o “**SERVIÇO DE EXTENSÃO VETERINÁRIA À COMUNIDADE DO ESTADO**”, no Hospital Veterinário [Hovet] da UFMT, oferecendo serviços nas áreas de clínica, cirurgia, apoio e diagnóstico, além de ser importante espaço de aprendizagem teórico-prático dos cursos de graduação e pós-graduação em Medicina Veterinária.

Os recursos advindos das taxas cobradas pelos serviços prestados pelo Hovet e gerenciados administrativa e financeiramente pela Uniselva são revertidos para a manutenção do hospital, seja na aquisição de material de consumo, laboratorial, equipamentos cirúrgicos, mesas, etc.

Outro importante trabalho é o desenvolvido no Projeto, “**TRATAMENTO DE PACIENTES COM FISSURAS LABIOPALATINAS**”, executado pelo Hospital Universitário Júlio Muller/Departamento de Clínica Cirúrgica, sob a coordenação do Dr. Adalberto Novaes Silva, com recursos recebidos da Organização Não Governamental, SMILE TRAIN, que destina ao projeto U\$250,00 por cirurgia de lábio ou palato realizadas.

A referida organização tem como visão que “toda criança nascida com fissura- em qualquer local do mundo- deve ter a oportunidade de viver uma vida completa e produtiva e missão – ajudar profissionais médicos locais para oferecerem qualidade, segurança, tratamento contínuo e sem custos para milhões de crianças desprivilegiadas ao redor do mundo que sofram fissuras lábio -palatinas.” A Fundação Uniselva participa dessa ação isentando o projeto dos seus custos operacionais.

Destaca-se ainda o **GRUPO DE ESTUDOS DE FILOSOFIA E FORMAÇÃO, DO INSTITUTO DE EDUCAÇÃO [EFF-UFMT]**, pois, entre outras atividades, esse grupo dedica-se ao estudo do Plano de Ações Articuladas [PAR], um dos eixos do Plano de Desenvolvimento da Educação [PDE], cujo processo de implantação em Mato Grosso, desde 2007, é acompanhado e avaliado por pesquisadores, professores e técnicos do Instituto de Educação e da Secretaria de Educação do Estado [SEDUC].

CONCURSOS PÚBLICOS

A participação da Fundação Uniselva na realização dos concursos públicos sob a responsabilidade da UFMT em face de parcerias firmadas entre a Universidade e órgãos da esfera federal, estadual e municipal, se expressa no apoio à execução das ações complementares relativas à realização dos referidos concursos, tendo em vista a operacionalização desses eventos.

Tais ações perpassam pelo gerenciamento administrativo-financeiro de parte dos recursos repassados à Fundação Uniselva pela UFMT para cumprimento do objeto pactuado, quais sejam: locação de veículos, locação de espaços para a realização do concurso, mobilização de colaboradores, pagamento de pessoal [bancas, fiscais, segurança, coordenação, limpeza, logística], aquisição de material de consumo [material de limpeza, lanches], aquisição de passagens aéreas e terrestres, cadastramento da força trabalho, etc.

CONCURSOS PÚBLICOS REALIZADOS EM 2013:

- Concurso Público para Provimento de Cargos de Engenheiro Mecânico Júnior, Engenheiro Eletricista Júnior, Profissional de Nível Médio I- Oficial de Manutenção Eletromecânica Aprendiz, da Companhia Paranaense de Energia – COPEL - Geração e Transmissão S/A. Total de vagas: 18.
Total de inscritos: 207
Municípios: Cuiabá, Sinop e Rondonópolis
- Concurso Público para Provimento de Vagas nos cargos efetivos da carreira dos técnicos-administrativos em Educação – UNIR.
Total de cargos: 47
Total de vagas: 177
Total de inscritos: 58.121
Municípios: Vilhena; Rolim de Moura; Cacoal, Presidente Médici, Ji- Paraná, Ariquemes, Porto Velho e Guajará Mirim.
- Concurso Público para os cargos de Técnico Industrial de Eletrotécnica I - Operação, Técnico Industrial de Eletrotécnica I - Manutenção, Técnico Industrial de Mecânica I e Profissional Nível Médio I: Oficial de Manutenção Elétrica Aprendiz, oferecidos pela Copel Geração e Transmissão S.A.
Total de vagas: 11.
Total de inscritos: 180
Municípios: Cuiabá, Sinop, Rondonópolis Nova Mutum, Tangará da Serra e Colíder.
- Concurso Público para Provimento de Cargos da Carreiras de Técnicos Administrativos em Educação do Instituto Federal de Educação, Ciência e Tecnologia de Mato Grosso.
Total de vagas: 184
Total de inscritos: 20.800

Histórico dos Concursos Públicos Realizados no período de 2010 - 2012

Concurso	Órgão Contratante	Ano	Nº de vagas	Total de inscritos
Concurso Público para provimento de cargos da carreira de Professor do Ensino Básico, Técnico e Tecnológico e de Técnico-Administrativo em Educação do Instituto Federal de Educação, Ciência e Tecnologia de Mato Grosso – IFMT.	UFMT	2012	131	41.188
Concurso público para Promotor de Justiça Substituto.	Ministério Público de MT	2012	10	6.819
Concurso público para o provimento de cargos de carreira do Ministério Público de Mato Grosso.	Ministério Público do Estado de Mato Grosso	2012	64	22.611
Concurso público para provimento de Cargos de Agente de Infância e Juventude, Oficial de Justiça e Distribuidor, Contador e Partidor do Poder Judiciário	Tribunal de Justiça / Funajuris	2012	174	22.331
Concurso público para provimento de vagas da Câmara Municipal de Cuiabá	UFMT	2011	98	28.933
Concurso público para provimento de vagas da Prefeitura Municipal de Rondonópolis	Prefeitura Municipal de Rondonópolis	2011	245	6.001
Concurso Público para provimento de vagas nos Cargos de Técnico Universitário e Auxiliar Universitário –UNEMAT	UFMT	2011	199	19.202
Concurso Vestibular UNIR 2011	UFMT	2010	2.665	8.770

Fonte: Área de Projetos

EVENTOS - EXTENSÃO

O ano de 2013 foi marcado por uma série de eventos acadêmicos da UFMT com o apoio da Fundação Uniselva, como cursos, workshops, semanas, consultorias, oriundos dos Institutos e Faculdades dos campi de Cuiabá e interior.

DESTAQUES

II SIMPÓSIO MATO-GROSSENSE DE BOVINOCULTURA DE CORTE – II SIMBOV - O evento, em sua segunda edição, é uma realização do Programa de Pós-graduação em Ciência Animal da Faculdade de Agronomia, Medicina Veterinária e Zootecnia [Famevz-UFMT], organizado pela área de Bovinocultura de Corte com o apoio da Uniselva. Reúne pesquisadores, profissionais e estudantes da área para discussão sobre produtos e tecnologias ligadas ao setor. Participam do Simbov representantes de instituições como a Embrapa, a Universidade Federal de Viçosa, Universidade de São Paulo, Beef Tec [Tecnologia em Pecuária], Grupo JBS – Boi entre outros.

SEMINÁRIO EDUCAÇÃO – SEMIEDU 2013 – O Seminário faz parte das atividades acadêmico-científicas do Programa de Pós-Graduação em Educação [PPGE-UFMT] e caracteriza-se como fórum privilegiado de discussões de Educação no Estado, atraindo aproximadamente três mil participantes. O evento encontra-se em sua 21ª edição e, a cada ano, aborda temas da agenda da educação. O tema abordado nessa edição tem o título de “Educação e (Des)Colonialidades: dos saberes, práticas e poderes”.

SIMPÓSIO DE REALIDADE VIRTUAL E AUMENTADA [SVR]- É a principal conferência em Realidade Virtual e Realidade Aumentada do Brasil promovida pela Sociedade Brasileira de Computação [SBC]. Organizado pelo Instituto de Computação é a primeira vez que o evento acontece na Região Centro Oeste e em Cuiabá-MT. Tem o apoio do Instituto Federal de Mato Grosso – IFMT e o evento, além de mostrar o desenvolvimento contínuo e expressivo das pesquisas na região Centro Oeste, possibilita uma maior divulgação sobre a Realidade Virtual e Aumentada, no âmbito do território brasileiro.

III SEMANA DE PSICOLOGIA - Sob o tema, “Catálogos, pílulas e discursos: implicações para a Psicologia Contemporânea”, o evento é organizado pela Coordenação do Curso de Psicologia do Instituto de Educação, com apoio do Centro Acadêmico. Discutindo e refletindo sobre temas ligados ao diagnóstico de transtornos mentais e seus critérios e manuais, à medicalização nas diversas fases da vida; às possibilidades de diálogo com profissionais que atuam em áreas afins à Psicologia e às implicações desses tópicos na psicoterapia, o evento promove ainda a discussão sobre a trajetória de profissionais que atuam nas áreas de saúde, educação e assistência social, com larga experiência na prática e na pesquisa em diferentes contextos em psicologia.

CAPACITAÇÃO EM BOAS PRÁTICAS PARA MANIPULAÇÃO DE ALIMENTOS- Promovido pela Faculdade de Nutrição, a capacitação proposta é destinada a funcionários de restaurantes, cozinhas industriais, padarias e confeitarias, escolas, lanchonetes, creches, hospitais, hotéis, supermercados, gerentes e proprietários de estabelecimentos ligados à produção e distribuição de alimentos, para que atuem de acordo com os procedimentos da legislação sanitária vigente.

V FÓRUM NACIONAL DE FORMAÇÃO ACADÊMICA E ATUAÇÃO PROFISSIONAL DO CIENTISTA DE ALIMENTOS [V FOCAL] E O I SIMPÓSIO EM CIÊNCIA E TECNOLOGIA DE ALIMENTOS [I SICITEA]- Organizado pela Faculdade de Nutrição da UFMT e apoio da Fundação Uniselva, o evento, ocorrido em junho de 2013, abordou temas pertinentes aos cursos de graduação em Ciência dos Alimentos de todo o Brasil, com vistas à harmonização das visões sobre a formação acadêmica e a atuação do profissional, além de uma programação científica voltada para a reflexão do papel da inovação tecnológica na produção de alimentos, cujo tema central versou sobre “Desafios e Tendências na Indústria de Alimentos”, mediante palestras, mesas redondas e apresentação de trabalhos técnico científico.



V COLÓQUIO NACIONAL DO NÚCLEO DE ESTUDOS EM ESPAÇO E REPRESENTAÇÕES –NEER, promovido pelo Departamento de Geografia em parceria com o Programa de Pós-graduação em Geografia da Universidade Federal de Mato Grosso. O colóquio realizado entre os dias 26 e 30 de novembro, em Cuiabá, com o tema “As Representações Culturais no Espaço: Perspectivas Contemporâneas em Geografia” tem a coordenação geral da professora Sônia Regina Romancini. O evento traz como tema central as representações culturais no espaço, cuja discussão se dará mediante mesas redondas e grupos de trabalho que colocarão em discussão temas e abordagens contemporâneos em Geografia.

1º ENCONTRO DE ENGENHARIA DE EDIFICAÇÕES E AMBIENTAL – Promovido pelo programa de Pós-Graduação em Engenharia de Edificações e Ambiental [PPGEEA] da Faculdade de Arquitetura, Engenharia e Tecnologia – FAET/UFMT, o evento tem como objetivos: divulgar a produção científico-tecnológica em Engenharia de Edificações e Ambientais; reunir pesquisadores e profissionais da região envolvidos com as várias temáticas, proporcionando intercâmbio, troca de experiências, difusão tecnológica e o despertar de interesse pela pesquisa e pós-graduação em discentes da graduação dos cursos da FAET.

APOIO AO FORTALECIMENTO INSTITUCIONAL E À AFIRMAÇÃO IDENTITÁRIA DE POVOS E COMUNIDADES TRADICIONAIS EM MATO GROSSO – Promovido pela Pró-Reitoria de Cultura, Extensão e Vivência – PROCEV/UFMT, com recursos advindos do Termo de Cooperação firmado entre a Secretaria de Políticas de Promoção da Igualdade Racial [SEPPIR] e a UFMT, tendo como metas: a realização de Seminário das Ações Afirmativas e Memória de Comunidades Negras em Mato Grosso; Desenvolvimento do Portal Afro Digital de Mato Grosso e a realização do XII Jogos dos Povos Indígenas. O último evento ocorreu em novembro/2013, em Cuiabá-MT e reuniu aproximadamente 1.600 indígenas de 48 Povos do Brasil e 16 convidados de países amigos. Teve ainda o apoio do Ministério dos Esportes. O apoio da Fundação Uniselva consistiu em adiantar os recursos financeiros para pagamento dos instrutores indígenas.



Fonte: Reprodução

AÇÃO INTEGRADA E ERRADICAÇÃO DO TRABALHO INFANTIL – Resultante de Acordo de Cooperação Técnica firmado entre a Superintendência Regional do Trabalho e Emprego em Mato Grosso-SRTE/MT, o Ministério Público do Trabalho – PRT 23ª Região, a Fundação Universidade Federal de Mato Grosso e a Fundação de Apoio e Desenvolvimento da UFMT- Fundação Uniselva, o projeto tem por objetivo integrar as ações de erradicação do trabalho infantil no Estado de Mato Grosso com foco na utilização de metodologias de inclusão produtiva para desenvolver referências de Políticas Públicas. Os recursos necessários à execução das ações previstas no projeto são provenientes de termos de ajustes de conduta firmados entre a Procuradoria Regional do Trabalho da 23ª Região e/ou decisões judiciais.



Fonte: Assessoria de Comunicação - Fundação Uniselva

METODOLOGIA PARA A PESQUISA ACIR DE DESTAQUE EMPRESARIAL - Projeto de Extensão oriundo do Instituto de Ciências Humanas e Sociais/ Cursos de Ciências Econômicas e Administração dos campi de Rondonópolis e Cuiabá, é resultante de demanda da Associação Comercial, Industrial e Empresarial de Rondonópolis [ACIR] para a realização de pesquisa de Destaque Empresarial com o objetivo de estabelecer um instrumento institucional que contribua para o desenvolvimento local, de forma a gerar uma estrutura de incentivos para a melhoria da eficiência, eficácia e competitividade empresarial. Foi firmado contrato entre a ACIR e a Fundação Uniselva para a viabilização do projeto.

I CIRCUITO DE RELEITURAS BAKHTINIANAS - O Programa de Pós-Graduação em Estudos de Linguagem da Universidade Federal de Mato Grosso [UFMT] e o Grupo de Pesquisa Relendo Bakhtin [REBAK], com apoio da Fundação Uniselva, promoveram no período de 18 a 20/11, o I Circuito de Releituras Bakhtinianas, com o objetivo de aliar áreas de linguagem e educação, dentro de uma nova perspectiva das Ciências Humanas baseada nos conceitos do pensador russo Mikhail Bakhtin.

O I Circuito é voltado a alunos de graduação, pós-graduação, pesquisadores, profissionais docentes da educação básica e demais interessados e se constitui numa oportunidade para troca de experiências de leituras da obra bakhtiniana entre diferentes pesquisadores da região e convidados de diversas partes do país, entre os quais dois pesquisadores renomados, Augusto Ponzio, da Universidade de Bari, e Luciano Ponzio, da Universidade de Salento-Lecce. [Publicado em | 18/11/2013 - Assessoria de Comunicação | Fundação Uniselva [Com Secom-UFMT e comunicacao@uniselva.org.br]



Fonte: Reprodução

APERFEIÇOAMENTO EM PSICOLOGIA CLÍNICA IV- O curso é oriundo do Departamento de Psicologia do Instituto de Educação e se encontra na sua quarta edição. Tem por objetivo abrir campo de aprimoramento e contribuir com a formação de psicoterapeutas e facilitar a inserção dos profissionais no mercado de trabalho.

2ª FEIRA DE INTERCÂMBIO INTERNACIONAL, EDUCAÇÃO, CULTURA E TURISMO [2ª FEINTER]
- Realizada no campus da UFMT no período de 15 a 17 de outubro de 2013, a 2ª Feinter reúne representantes de várias instituições de ensino estrangeiras, como da Alemanha, Estados Unidos e Chile, além de professores da Universidade Federal de Mato Grosso. O evento abordou casos de intercâmbio bem sucedidos, programas que disponibilizam bolsas e a importância da troca de conhecimentos acadêmicos e vivências culturais na formação de alunos e professores.



Fonte: Reprodução

ESTABELECIMENTO DE TERMO PARA PRESTAÇÃO DE SERVIÇO NOS LABORATÓRIOS TECNOLÓGICOS DE SOLOS, ASFALTO, MATERIAIS DE CONSTRUÇÃO CIVIL E ESTRUTURAS BEM COMO CONSULTORIAS – O Projeto é oriundo do Instituto de Ciências Exatas e da Terra/ Curso de Engenharia Civil/ Campus Universitário do Araguaia e tem por objetivo consolidar as atividades de ensino e extensão em Ciência e Tecnologia da UFMT/CUA, visando tornar-se centro de referência regional em caracterização física de materiais sólidos na área tecnológica tais como: solos, rochas, concreto, materiais cerâmicos, misturas betuminosas entre outro. O projeto permite a interação entre o estudo dentro da sala de aula com a parte prática do ensino de graduação na área de engenharia civil e ainda a articulação com a iniciativa privada.

CURSOS DE ESPECIALIZAÇÃO/ENSINO

ESPECIALIZAÇÃO EM DIREITO AGROAMBIENTAL E SUSTENTABILIDADE – O curso realizado pela Faculdade de Direito da UFMT tem por objetivo a formação de recursos humanos em Direito Agroambiental e Sustentabilidade, nas suas principais vertentes: Direito Agrário, Direito Ambiental e Sustentabilidade, permitindo aprofundamento teórico nos temas, capacitando os seus participantes para atuação inovadora nos tribunais, organizações não governamentais, órgãos e meio ambiente.

CURSO DE ESPECIALIZAÇÃO EM DIREITO EMPRESARIAL COM ÊNFASE EM DIREITO TRIBUTÁRIO- O curso realizado pela Faculdade de Direito da UFMT tem por objetivo a qualificação avançada dos

profissionais de modo a lhes fornecer as informações necessárias acerca dos principais aspectos jurídicos que envolvem as negociações nas empresas, garantindo os subsídios para a expansão e aprofundamento dos conhecimentos técnicos na área jurídico-empresarial-tributária, a fim de capacitá-los para enfrentar as mudanças de cenários nacional e internacional da atualidade e possibilitar sua inserção no universo de assessores empresariais, na qual o Direito Tributário surgirá como uma perspectiva jurídica verdadeiramente revolucionária, na medida em que permeará outras áreas do conhecimento.

CURSO DE ESPECIALIZAÇÃO EM EDUCAÇÃO DE JOVENS E ADULTOS E ECONOMIA SOLIDÁRIA

- Promovido pelo Instituto de Educação/Departamento de Ensino e Organização Escolar/ Departamento de Teoria e Fundamentos da Educação, o curso na modalidade a distância com oferta de módulos semipresenciais tem por objetivo desenvolver instrumentos teórico-práticos que contribuam para articular saberes e ações de Educação de Jovens e Adultos e de Economia Solidária, capazes de engendrar novas relações entre educação e trabalho, com vistas à construção de uma sociedade justa, igualitária e solidária. Os recursos para viabilização do curso são provenientes do Ministério da Educação/SECADI e gestão administrativa-financeira da Fundação Uniselva. Os polos atendidos pelo curso são: Barra do Bugres, Colíder, Sorriso, Água Boa e Primavera do Leste.

ESPECIALIZAÇÃO E APERFEIÇOAMENTO EM DOCÊNCIA NA EDUCAÇÃO INFANTIL –

Desenvolvido pelo Instituto de Educação/ Departamento de Ensino e Organização Escolar e Psicologia, com recursos resultantes da descentralização de créditos orçamentários e repasse financeiro da Secretaria de Educação Básica [SEB], para a UFMT e gerenciamento administrativo-financeiro da Fundação Uniselva. O curso tem por objetivo formar em nível de especialização professores, coordenadores, diretores de creches e pré-escolas da rede pública e equipes de educação infantil das redes públicas de ensino, bem como atender em nível de especialização e aperfeiçoamento as demandas de formação de profissionais da educação infantil explicitadas nos Planos de Ações Articuladas – PAR.

CURSO DE PÓS-GRADUAÇÃO LATO SENSU GESTÃO E PERÍCIA AMBIENTAL – Oriundo do Instituto de Biociências/ Departamento de Botânica e Ecologia, o curso tem por objetivos: a formação de recursos humanos para atuarem na área de Gestão e Perícia Ambiental nos setores público e privado; planejamento e operacionalização dos conhecimentos para desenvolvimento de planos de ação em áreas de impacto ambiental e fomento à pesquisa na área de Gestão e Perícia Ambiental.

ESPECIALIZAÇÃO EM ENGENHARIA DE SISTEMAS WEB – O curso, na sua terceira edição, é promovido pelo Instituto de Computação e tem por objetivo promover a capacitação para o desenvolvimento de aplicações web com o uso de modernas técnicas de projeto, para que os profissionais possam, de forma eficiente, atuar na análise, projeto, implementação e testes de sistemas, em especial, da web. É nítida a demanda no Estado de Mato Grosso por profissionais capacitados para atuarem em projetos que utilizam técnicas, métodos e tecnologias da Engenharia de Software para Web. O curso tem um papel significativo na capacitação desses profissionais para o desenvolvimento de aplicações web, possibilitando melhorias de produção individuais e em equipes multidisciplinares.

ESPECIALIZAÇÃO EM BANCO DE DADOS - O curso é oriundo do Instituto de Computação e tem por objetivos aprofundar os conhecimentos envolvidos com a área de banco de dados, como modelagem de dados, administração de banco de dados e programação; habilitar os profissionais de Tecnologia da Informação a definir e implementar bancos de dados; capacitar os profissionais na administração de sistemas de banco de dados; promover e fomentar a produção de artigos científicos na área de Computação com enfoque principal em banco de dados.

PÓS-GRADUAÇÃO LATO SENSU EM ENGENHARIA DA QUALIDADE – O curso é promovido pelo Instituto de Ciências Agrárias e Tecnológicas – Campus Rondonópolis e é pioneiro na região. Tem por objetivo trazer conhecimentos teóricos e práticos aos profissionais que atuam em empresas de variados ramos, acerca da engenharia de qualidade, com vistas a melhorar o desempenho dos processos industriais, da gestão de processos, dos indicadores empresariais e sistemas de gestão da qualidade.

COMFOR - COMITÊ GESTOR INSTITUCIONAL DE FORMAÇÃO INICIAL E CONTINUADA DE PROFISSIONAIS DO MAGISTÉRIO DA EDUCAÇÃO BÁSICA- Resultante da Rede Nacional de Formação Continuada do Magistério a Educação Básica Pública o COMFOR tem por objetivo apoiar as ações de formação continuada de profissionais do magistério da educação básica.

O público prioritário é o de professores, profissionais, funcionários e gestores da educação de acordo com o proposto pela Ação 20RJ.

Em agosto de 2013 vinte cursos do COMFOR foram s ingressos na Fundação Uniselva tais como:

- Especialização em Educação de Jovens e Adultos e Economia Solidária;
- Aluno Integrado [Proinfo TICS - Aplicadas a Educação];
- Formação de Professores das Comunidades Remanescentes de Quilombo;
- Escolas Sustentáveis e Com-Vida; Especialização em práticas pedagógicas na educação no campo;
- Educação das Relações Étnicorraciais no Contexto da Educação de Jovens e Adultos;
- Educação de Jovens e Adultos do Campo;
- Educação de Jovens e Adultos na Diversidade;
- Formação Continuada de Dirigentes Municipais de Educação – PRADIME;
- Pacto Nacional pela Alfabetização na Idade Certa e outros.

PESQUISA

AVALIAÇÃO DOS RISCOS OCUPACIONAIS, MORBIDADE REFERIDA E PRECARIZAÇÃO DE TRABALHO EM TRABALHADORES DA CONSTRUÇÃO CIVIL E PESADA EM MATO GROSSO - Resultante de convênio firmado entre o Ministério Público do Trabalho – Procuradoria Regional do Trabalho - PRT 23ª Região, a Fundação Universidade Federal de Mato Grosso e a Fundação de Apoio e Desenvolvimento da UFMT- Fundação Uniselva, o projeto, com execução pelo Instituto de Saúde Coletiva, tem por objetivo a realização de pesquisa para avaliar os riscos ocupacionais, morbidade referida e precarização de trabalho em trabalhadores da construção civil e pesada em Mato Grosso. Os benefícios do estudo estão relacionados à implantação de programas de promoção e prevenção à saúde visando à melhoria das condições de trabalho. Os recursos necessários à execução das ações previstas no projeto são provenientes do Ministério Público do Trabalho em Mato Grosso-PRT 23ª Região. O projeto envolve bolsistas entrevistadores e

supervisores do trabalho de campo [alunos de graduação e professores], bolsistas para apoio administrativo e técnico, além de pesquisadores do Núcleo de Estudos Ambientais e Saúde do Trabalhador do ISC- UFMT.

DIAGNÓSTICO DOS IMPACTOS DO COMPLEXO INTERMODAL DA FERRONORTE NO MUNICÍPIO DE RONDONÓPOLIS/MT – O projeto é oriundo do Instituto de Ciências Humanas e Sociais do campus de Rondonópolis, executado pelo Curso de Economia e viabilizado mediante contrato firmado entre a Associação Comercial, Industrial e Empresarial de Rondonópolis -ACIR e a Fundação Uniselva. Trata-se de projeto de pesquisa e tem por objetivo diagnosticar todos os impactos econômicos e estruturais advindos da implantação do Complexo Intermodal da Ferronorte no município de Rondonópolis – Ferrovia Vicente Vuolo.

ANÁLISE DA CONJUNTURA ECONÔMICA DO MUNICÍPIO DE RONDONÓPOLIS/MT – O projeto tem origem no Instituto de Ciências Humanas e Sociais do campus de Rondonópolis, executado pelo Curso de Economia e viabilizado mediante contrato firmado entre a Associação Comercial, Industrial e Empresarial de Rondonópolis -ACIR e a Fundação Uniselva. Trata-se de projeto de pesquisa e tem por objetivo desenvolver uma pesquisa permanente da conjuntura econômica da região. Visa estimar o efeito multiplicador sobre a renda municipal e o crescimento demográfico, entre outros, contribuindo tanto com o poder público, como para o setor empresarial, para auxiliar no planejamento do município e no direcionamento de investimentos privados.

UTILIZAÇÃO DA TECNOLOGIA ASSÍNCRONA NA GERAÇÃO DISTRIBUÍDA UTILIZANDO GÁS METANO DA SUINOCULTURA COMO COMBUSTÍVEL- O projeto é oriundo da Faculdade de Arquitetura, Engenharia e Tecnologia da UFMT/ Departamento de Engenharia e tem como objeto o desenvolvimento de um grupo gerador de energia elétrica e seus controles e proteções, por meio de gerador assíncrono [máquina de indução], para a geração de energia elétrica, mediante aproveitamento do gás metano de biogestores da suinocultura e similares. O projeto é desenvolvido com recursos advindos do contrato de prestação de serviços firmado entre a UFMT e as Centrais Elétricas Matogrossenses S.A- CEMAT e contrato firmado entre a UFMT e a Fundação Uniselva para apoio à consecução do projeto. A proposta da pesquisa é estudar as alternativas para mitigar os impactos da inserção da Geração Distribuída ao sistema de distribuição elétrica, tendo como matriz de tecnologia a alternativa assíncrona, como possibilidade de simplificação da conexão de pequenos geradores, típicos do aproveitamento do gás metano em pequenas e médias propriedades, com redução de custos de implantação, operação e manutenção e ainda elevados ganhos em segurança e confiabilidade.

USO DE NOVAS TECNOLOGIAS NUTRICIONAIS PARA AS CULTURAS AGRONÔMICAS NA REGIÃO NORTE E MÉDIO NORTE DE MATO GROSSO – O projeto é originário do Instituto de Ciências Agrárias e Ambientais do Campus Universitário de Sinop e tem como proposta desenvolver estudo nas culturas da soja, milho, feijão, arroz e algodão testando novas tecnologias para o manejo de altas produtividades. Entre as áreas contempladas, as principais são: a fertilidade e nutrição mineral de plantas e fitotecnia, com teste de novos produtos que estão entrando no mercado. Os trabalhos são desenvolvidos em fazendas da região de Sorriso, Sinop e em áreas de fertilidade construída e no Norte de Mato Grosso, em áreas novas. Por se tratar de projeto com vários protocolos de pesquisa, os recursos para a sua consecução são advindos de diversos contratos firmados entre as empresas interessadas e a Fundação Uniselva. No decorrer de 2013 foram celebrados contratos com a Stoller e a Agrichem Fertilizantes Líquidos.

DESENVOLVIMENTO INSTITUCIONAL

EDUFMT – AÇÕES PARA O DESENVOLVIMENTO INSTITUCIONAL INTEGRADO AO ENSINO, A PESQUISA E A EXTENSÃO - A Editora da Universidade Federal de Mato Grosso – EdUFMT é um órgão suplementar da UFMT que tem por missão editar e/ ou coeditar a produção científica gerada no interior da comunidade acadêmica e socializar o conhecimento publicado. O Projeto tem por objeto o apoio da Fundação Uniselva para gerenciar os recursos oriundos da comercialização de obras e periódicos, editoração de manuscritos e doações financeiras, por meio de leis de incentivo à cultura, facilitando a ação da Editora, o atendimento à sua demanda, bem como a modernização e adequação de seu modus operandi à contemporaneidade editorial e de gestão focada em metas com resultados sustentáveis.



Fonte: Reprodução

APOIO PEDAGÓGICO E OPERACIONAL AO PROGRAMA FORMAÇÃO PELA ESCOLA [FPE] - O Projeto desenvolvido pela Secretaria de Tecnologia da Informação e Comunicação Aplicadas à Educação com recursos provenientes do Fundo Nacional de Desenvolvimento da Educação (FNDE) para a Universidade Federal de Mato Grosso, visa dar suporte às atividades de gestão pedagógica do programa de apoio ao processo de operacionalização de cursos virtuais oferecidos pelo programa no ambiente virtual de aprendizagem [AVA] em nível nacional. Tem como público-alvo professores e profissionais da educação no âmbito da educação básica pública, técnicos e gestores das secretarias de educação dos entes federados, bem como de membros de conselhos sociais, representantes das comunidades escolares e locais e participantes das diversas formas e educação social.

OUTROS PROJETOS EM EXECUÇÃO

UNIVERSIDADE ABERTA DO BRASIL – UAB – O Sistema Universidade Aberta do Brasil (UAB) tem como prioridade a formação de educadores, por meio do estímulo à articulação e integração de um sistema nacional de educação superior, formado por instituições públicas de ensino superior, em parceria com estados e municípios brasileiros, utilizando a Educação a Distância para a veiculação dos conteúdos dos diversos cursos.



Fonte: Reprodução

O Sistema, criado pelo Ministério da Educação em 2005 no âmbito do Fórum das Estatais pela Educação com foco nas Políticas e a Gestão da Educação Superior e instituído pelo Decreto 5.800, de 8 de julho de 2006, "para o desenvolvimento da modalidade de educação a distância, com a finalidade de expandir e interiorizar a oferta de cursos e programas de educação superior no país".

Em Mato Grosso existe atualmente 17 polos de apoio presencial localizados nos seguintes municípios: Água Boa, Alto Araguaia, Barra do Bugres, Colíder, Cuiabá, Diamantino, Guarantã do Norte, Jauru, Juara, Lucas do Rio Verde, Nova Xavantina, Pedra Preta, Pontes e Lacerda, Primavera do Leste, Ribeirão Cascalheira, São Félix do Araguaia e Sorriso, sob a coordenação geral do professor Carlos Rinaldi.

O apoio da Fundação Uniselva ao Projeto perpassa por diversas ações entre as quais a realização de procedimentos licitatórios, locação de veículos, pagamento de diárias, pagamento de pessoal, confecção, reprodução e distribuição de material didático e outros.

PROGRAMA DE MONITORAMENTO DA QUALIDADE DOS COMBUSTÍVEIS PMQC NO ESTADO DE MATO GROSSO - O Programa de Monitoramento da Qualidade dos Combustíveis foi instituído pela Agência Nacional do Petróleo, Gás Natural e Biocombustíveis [ANP] com vistas a garantir a qualidade e o suprimento de combustíveis no mercado nacional. O Programa é executado por uma rede de instituições e centros de pesquisa espalhados pelo país, entre elas a UFMT, por meio do Instituto de Ciências Exatas e da Terra/Departamento de Química/Central Analítica de Combustíveis, com gerenciamento administrativo e financeiro da Fundação Uniselva, responsável pelos procedimentos licitatórios, locação de veículos, pagamento de diárias, pagamento de pessoal, aquisições de material de consumo, sobretudo laboratoriais, para atender a demanda do projeto.



Fonte: CEANC - Assessoria de Comunicação Uniselva

QUALIFICAÇÃO E REINSERÇÃO DOS TRABALHADORES EGRESSOS DO TRABALHO ESCRAVO E/OU EM SITUAÇÃO DE VULNERABILIDADE EM MATO GROSSO - Acordo de Cooperação Técnica firmado entre a Superintendência Regional do Trabalho e Emprego em Mato Grosso- SRTE/MT, o Ministério Público do Trabalho- PRT 23ª Região, a Fundação Universidade Federal de Mato Grosso e interveniência da Fundação Uniselva, tendo por objeto a conjugação de esforços entre as entidades signatárias visando criar condições e propor iniciativas nas instituições privadas, públicas e sociedade civil que promovam modificação social, educacional e econômica dos egressos do trabalho escravo e de trabalhadores em situação de vulnerabilidade sócio profissional no Estado de Mato Grosso. O Acordo firmado viabilizou, além dessa parceria, outros projetos no âmbito do combate ao trabalho infantil e pesquisas relacionadas à saúde do trabalhador na área

da construção civil. Nas palavras do Procurador do Ministério Público do Trabalho, Dr. Thiago Gurjão Alves Ribeiro, “a Fundação Uniselva oferece um importante apoio logístico em relação aos procedimentos de financiamento de projetos de pesquisa e gestão de recursos, sendo certo que a contribuição da Fundação e da UFMT é fundamental para o êxito dessas parcerias já desenvolvidas”.

PROGRAMA DE EXTENSÃO DO INSTITUTO DE LINGUAGENS DA UNIVERSIDADE FEDERAL DE MATO GROSSO [IL-UFMT], apoiado pela Fundação Uniselva, busca atender a demanda da comunidade por cursos de línguas estrangeiras, música, entre outros. São oferecidos os cursos de Francês, Inglês, Espanhol, Libras, Gramática normativa de português, Inglês para fins acadêmicos, Tradução e Interpretação de Libras/Português, Metodologia para o ensino de português para surdos, Teclado, Violão, Teoria e Percepção Musical, Piano, Técnica Vocal, Violino, Flauta Doce, Saxofone, Trompete e Viola Caipira. A duração dos cursos é de 60 horas, tendo como exceção o de Inglês para fins acadêmicos, com carga horária de 40 horas. Os cursos oferecidos são muito concorridos pela sua qualidade e diversidade. [Assessoria de Comunicação | Fundação Uniselva].



Instituto de Linguagens

Fonte: Assessoria de Comunicação / Fundação Uniselva

PROJETOS 2013

Nº	PROJETO	TÍTULO DO PROJETO	CONTRATO / CONVÊNIO	FINANCIADOR	EXECUTOR	TIPO DE PROJETO	VIGÊNCIA [INÍCIO]	VIGÊNCIA [TÉRMINO]	VALOR APROVADO [R\$]
1	3.01.015	Auxílio e Apoio na Melhoria da Gestão dos Processos Internos do Tribunal de Contas do Estado de Mato Grosso - TCE-MT e Ministério Público de Contas do Estado de Mato Grosso-MPC-MT.	004/2013	TCE-MT	FAECC	EXTENSÃO	01/08/2013	31/07/2013	11.042.540,09
Participantes: Ávilo Roberto Magalhães [Coordenador], Fernando Marcos Bonnemassou Moreira de Castilho									
2	3.01.016	Curso Aluno Integrado [Proinfo TICS - Aplicadas a Educação]	075/FUFMT/2013	FUFMT/ SEB	FAECC	EXTENSÃO	08/08/2013	31/12/2014	390.000,97
Participantes: Einstein Lemos de Aguiar [Coordenador]; Hélio de Paula e Silva; Rosa de Almeida Freitas; José Carlos Marques; André Krindges; Maria Eunice Gonçalves Aguiar; Paulo Augusto Ramalho de Souza; Elisandra Marisa Zambra; Arturo Alejandro Zavala; Zavalá; Air Francisco Costa; Adriana dos Santos Caparroz Carvalho; Renato Neder; Moisés dos Santos Ceconelli; Luis César Simões de Arruda. Discentes: Alcides Wagame Peruare; Ildefonso Boro Kuoda; Diela Tamba Nhaque; Lucas Michelotti Baldini e Phelipe José Leite da Silva Ferreira.									
3	3.04.029	Execução dos serviços de Gestão Ambiental Interina para as obras de implantação e pavimentação da Rodovia BR-242/MT - Trecho BR-158-MT [Querência] Entr. BR-163/MT [Sorriso].	107/FUFMT/2013	FUFMT/ DNIT	FAET	EXTENSÃO	04/10/2013	04/10/2014	7.472.217,63
Participantes: Luis Miguel de Miranda e Giseli Dalla Nora [Coordenadores]; Onélia Carmen Rossetto; Amli Paula Martins de Miranda; Cláudia da Consolação Moreira; Simone Ramires; Cleusa Aparecida Gonçalves Zamparoni; Geisina Nobre da Rocha; Luiz da Rosa Garcia Neto. Participantes Externos: Cláudia Aparecida Grou de Oliveira. Gabrielle Viega Garcia e Vandir Man-fé									
4	3.11.019	Negócio a Negócio	008/2013	FUFMT/ SEBRAE	ICHS/CBA	PESQUIISA	15/04/2013	30/12/2013	81.000,00
Participantes UFMT: Joel Paese [Coordenador]. Discentes: Alex Roberto Beber, Ana Paula Batista de Araújo, Diogenes Eru Carnaiba, Maiara Batista de Lima Moraes, Marco Aurelio Pires de Pádua, Marlene de Souza Rodrigues, Mathews Gimenez perreira, Paulo Cesar de Andrade, Thiago Mathews Fagundes Fortes Zys, Vitor Morais de Souza. Participantes Externos: Eloni Zini									
5	3.11.020	Saberes e Práticas do Cuidado: Sujeitos e Diálogos	006/FUFMT/2013	FUFMT/ MS/ FNS	ICHS/CUR	EXTENSÃO	22/11/2013	17/11/2014	169.490,00
Participantes UFMT: Rodrigo Marcos de Jesus [Coordenador]									
6	3.12.061	Projeto de Complementação e FInalização de Materiais Didáticos para os Cursos do Par Especialização - Produção Editorial	043/FUFMT/2013	FUFMT/ CAPES	IE	ENSINO	23/05/2013	31/12/2013	203.000,00
Participantes: Kátia Morozov Alonso [Coordenadora]									

7	3.12.062	Violência e Preconceito na Escola. Participantes: Sumaya Persona de Carvalho [Coordenadora]; Cláudio José Figueiredo Santana. Participantes Externos: Angela Fátima Soligo [ABEP]; Marilene Proença Rebelo de Souza [CFP]; Celso Tondin; Deise Maria do Nascimento [CFP]; Marilda Facci [ABRAREE]; Mara Rosana Pedrinho [FENAPSJ]; Sonia da Cunha Urt [UFMS]; Iolete Ribeiro da Silva [UFAM]; Maurício Rodrigues de Souza [UFPA]; Anamaria Silva Neves [UFU]; Diva Lúcia Conde [UFRJ]; Marilena Rstum [UFBA]; Telma Costa de Avelar [UFPE]; Denise Cord [UFSC] e Débora Dalbosco Dell'Aglio [UFRGS].	Conv.002/FUF-MT/2013	FUFMT	IE	PESQUIISA	02/10/2013	02/04/2015	2.611.300,00
8	3.12.063	Curso de Especialização em Educação de Jovens e Adultos e Economia Solidária Participantes UFMT: Docente: Delarim Martins Gomes [Coordenador], Manira Ramos da Silva, Danilo Garcia da Silva, José Tarcísio Grunenvaldt, Marcos Macedo Caron, Gerson Rodrigues da Silva - Participantes Externos: Rosângela Carneiro Goês, Antônio Marcos Passos de Mattos, Clovis Vailant, Ilza Nunes da Cunha Polini, Patrícia Simoni Nogueira	079/FUFMT/2013	FUFMT/ SECADI	IE	ENSINO	08/08/2013	05/01/2015	152.894,52
9	3.12.064	Formação de Professores das Comunidades Remanescentes de Quilombo. Participantes: Cândida Soares da Costa [Coordenadora]; Edna Lopes Haridoim; Irene Cristina de Melo.	083/FUFMT/2013	FUFMT/ SECADI	IE	EXTENSÃO	08/08/2013	31/12/2014	27.958,20
10	3.12.065	Escolas Sustentáveis e Com-Vida Participantes: Glaucé Viana de Souza Torres [Coordenadora]; Carlos Rinaldi; Edna Lopes Haridoim; Sonia Palma, Michele Sato, Ozerina Victor; Irene Cristina de Melo.	085/FUFMT/2013	FUFMT/ SECADI	IE	EXTENSÃO	08/08/2013	31/12/2014	83.631,35
11	3.12.066	Especialização em práticas pedagógicas na educação no campo Participantes: Angelina de Melo Vieira [Coordenadora], Edna Lopes Haridoim, Marlene de Oliveira Arruda Feitosa. Discentes: Sílvia Maria Neves de Pinho e Alessandra de Carvalho Martins.	081/FUFMT/2013	FUFMT/ SECADI	IE	ENSINO	08/08/2013	31/12/2014	504.000,00
12	3.12.067	Educação do Campo: o Trabalho Docente de Professores que Atuam nos Anos Iniciais do Ensino Participantes: Dejay de Arruda Abreu [Coordenadora], Ozerina Victor, Carlos Rinaldi.	082/FUFMT/2013	FUFMT/ SECADI	IE	EXTENSÃO	08/08/2013	31/12/2014	67.991,06
13	3.12.068	Educação das Relações Étnico-raciais no Contexto da Educação de Jovens e Adultos Participantes: Maria Lúcia Rodrigues Muller [Coordenadora], Edna Lopes, Leni Caselli Anzay	084/FUFMT/2013	FUFMT/ SECADI	NEPRE/IE	ENSINO	08/08/2013	01/08/2015	403.200,00
14	3.12.069	Educação de Jovens e Adultos do Campo Participantes: Marlene Gonçalves [Coordenadora], Edna Lopes Haridoim.	086/FUFMT/2013	FUFMT/ SECADI	DEOE/IE	EXTENSÃO	08/08/2013	31/12/2014	36.698,45

15	3.12.070	Educação de Jovens e Adultos na Diversidade	088/FUFMT/2013	FUFMT/ SEC-ADI	NEPRE/IE	EXTENSÃO	08/08/2013	31/12/2014	153.523,88
Participantes: Maria Lúcia Rodrigues Muller [Coordenadora]									
16	3.12.071	Produção de Material Didático para Educação de Jovens e Adultos na Diversidade.	087/FUFMT/2013	FUFMT/ SEC-ADI	NEPRE/IE	EXTENSÃO	08/08/2013	31/12/2014	31.564,50
Participantes: Maria Lúcia Rodrigues Muller [Coordenadora], Edna Lopes, Leni Caselli Anzay									
17	3.12.072	Especialização e Aperfeiçoamento em Docência na Educação Infantil	078/FUFMT/2013	FUFMT/ SEB	DEOE/IE	ENSINO	08/08/2013	31/10/2015	503.892,00
Participantes: Filomena Maria de Arruda Monteiro [Coordenadora], Edna Lopes Haridoim, Rute Cristina Domingos da Palma, Sandra Pavoeiro Carvalho, Camila José Galindo, Eloisa de Oliveira Lima, Bartolomeu Ribeiro José de Souza, Daniela B.S. F. Andrade, Genésio Marques, Beleni Salette Grando, Cleomar Ferreira Gomes, Ana Arlinda de Oliveira, Jorcelina E. Fernandes, Ozerina Victor Oliveira, Nilza O. Sguarezi, Ana Lúcia Nunes da Cunha Vilela, Ana Elias C. Pereira, Glaucete Viana de Souza, Jane Terezinha Domingues Cotrin, Carla Adriana Rossi. Participantes Externos: Nathalia Gomes Monteiro Lopes e Deibdiane Louzado.									
18	3.12.073	Formação Continuada de Dirigentes Municipais de Educação - PRADIME	076/FUFMT/2013	FUFMT/ SEB	DTFE/IE	EXTENSÃO	08/08/2013	31/12/2014	85.997,66
Participantes: Antonio Luiz do Nascimento [Coordenador], Nicanor Palhares, Silas Borges, Maria Lúcia Rodrigues Muller, Luiz Passos, Alexandre dos Anjos, Candida Soares da Costa, Darci Secchi, Elizabeth Figueiredo de Sá, Gleyva Maria Simões de Oliveira, Izumi Nozaki, Márcia dos Santos Ferreira, Maria da Anunciação Barros Neta, Maria das Graças Martins da Silva, Márcia dos Santos Ferreira e Rosinete Maria dos Reis. Participantes Externos: Márcio José Batista, Eva Antonio Candido, Manuelina Martins Silva Arante, Cláudia Aparecida Nogueira Lopes, Fátima Aparecida da Silva Rezende, Vera Lúcia Valadares de Oliveira, José Carlos Arrigo, Terezinha Ferreira de Oliveira Padilha.									
19	3.12.074	Curso de Especialização em Coordenação Pedagógica	093/FUFMT/2013	FUFMT/ SEB	DTFE/IE	ENSINO	26/08/2013	30/04/2015	157.258,40
Participantes: Edson Caetano [Coordenador], Edna Lopes Haridoim.									
20	3.15.009	Reorientação da Formação Profissional em Saúde na UFMT Campus Cuiabán - Pró-Saúde e Pet-Saúde	07/UFMT/2013	FUFMT/MS/FNS	FAEN	EXTENSÃO	29/11/2013	31/10/2015	506.242,00
Participantes: Neuci Cunha dos Santos [Coordenadora]. Discente: Pamela Melhorança Marccocia. Participantes externos: Railine Morielly Ramos Prado Craveiro									
21	3.18.007	Curso de Mestrado em Ciências Naturais	001/2013	SEDUC-MT	INSTITUTO DE FÍSICA	DESENV. INSTITUCIONAL	26/03/2013	02/02/2016	659.248,81
Participantes: Iramaia Jorge Cabral de Paulo [Coordenadora], Carlos Rinaldi, Edna Lopes Haridoim, Irene Cristina de Mello, Sergio Roberto de Paulo, Fabiano Cesar Cardoso, Demilton Carlos Gaió, Eduardo Curso, Elaine Chaveiro Soares, Frederico Ayres, Marcelo Paes de Barros, Miguel Jorge Neto, Paulo Henrique Z. Arruda, Salette Kiyoka Ozaki, Sergio Roberto de Paulo e Telma Cenira Couto da Silva. Participantes Externos: Adriana Marques Toigo, Carlo Ralph de Musis, Celia Maria Gomes Soares de Sousa, Débora Erleia Pedrotti Mansilla e Kiwangy Kya Kapitango a Samba									

22	3.2.1.009	Gênero e Diversidade na Escola	080/FUFMT/2013	FUFMT/ SEC-ADI	ICHS CUR	ENSINO	08/08/2013	05/04/2015	452.481,40
Participantes: Raquel Gonçalves Salgado [Coordenadora], Carlos Rinaldi, Edna Lopes Haridoim									
23	3.2.1.010	Pacto Nacional pela Alfabetização na Idade Certa	077/FUFMT/2013	FUFMT/ SEB	ICHS CUR	ENSINO	08/08/2013	31/12/2015	558.160,00
Participantes: Cancionila Janzkovski Cardoso [Coordenadora]									
24	3.2.2.004	Núcleo de Produção Digital, formação Técnica e Difusão Audiovisual	05/UUFMT/2013	FUFMT/ MINC	CUA	DESENV. INSTITUCIONAL	29/11/2013	31/03/2015	1.562.500,00
Participantes: José Marques Pessoa [Coordenador]									
25	3.2.5.015	Núcleo 2013 - Apoio a implementação e oferta dos cursos do Programa Universidade Aberta do Brasil (UAB-UFTM)	032/FUFMT/2013	FUFMT/ CAPES	STI-UAB	ENSINO	25/04/2013	21/12/2014	485.579,12
Participantes: Carlos Rinaldi [Coordenador] e Heliete Castilho									
26	3.2.5.016	Núcleo 2012 - Apoio a implementação e oferta dos cursos do Programa Universidade Aberta do Brasil (UAB-UFTM)	040/FUFMT/2013	FUFMT/ CAPES	STI-UAB	ENSINO	16/05/2013	31/12/2014	372.891,44
Participantes: Carlos Rinaldi [Coordenador] e Heliete Castilho									
27	3.2.5.017	Implementação e oferta de 1º e 2º semestres dos cursos do Programa Nacional de Administração Pública - Edital 19/2012 PNAP	039/FUFMT/2013	FUFMT/ CAPES	STI-UAB	ENSINO	16/05/2013	31/12/2014	2.424.372,66
Participantes: Carlos Rinaldi e Heliete Castilho									
28	3.2.5.018	Implementação e oferta de 7º e 8º semestres dos cursos no âmbito da Universidade Aberta do Brasil - UAB 2	045/FUFMT/2013	FUFMT/ CAPES	STI-UAB	ENSINO	23/05/2013	31/12/2014	329.632,00
Participantes: Carlos Rinaldi [Coordenador] e Heliete Castilho									
29	3.2.5.019	Implementação e oferta de 7º e 8º semestres do curso de Administração Pública PNAP 2009	044/FUFMT/2013	FUFMT/ CAPES	STI-UAB	ENSINO	23/05/2013	31/12/2014	494.841,51
Participantes: Carlos Rinaldi [Coordenador] e Heliete Castilho									
30	3.2.5.020	Apoio à Capacitação e Formação Inicial e Continuada de Professores, Profissionais, Funcionários e Gestores para a Educação Básica - PACC 2013	098/FUFMT/2013	FUFMT/ CAPES	STI-UAB	ENSINO	30/08/2013	31/03/2014	148.831,69
Participantes: Carlos Rinaldi [Coordenador]									

31	3.25.021	Implementação e Oferta do 3º e 4º Semestres da Licenciatura em Pedagogia - Modalidade a Distância	101/FUFMT/2013	FUFMT/CAPEs	STI-UAB	ENSINO	06/09/2013	31/01/2014	378.275,50
Participantes: Carlos Rinaldi [Coordenador]									
32	3.25.022	Oferta do 1º e 2º semestres dos cursos de Licenciatura em Letras: Português e Espanhol e Letras: Português e Inglês e do Curso de Especialização em Informática na Educação	102/FUFMT/2013	FUFMT/CAPEs	STI-UAB	ENSINO	06/09/2013	23/05/2015	1.587.477,50
Participantes: Carlos Rinaldi [Coordenador].									
33	3.32.001	Saúde na Escola: Saúde Mental e Prevenção do abuso de Alcool, Tabaco e Drogas	096/FUFMT/2013	FUFMT/SECADI	ICBS-CUA	EXTENSÃO	26/08/2013	31/12/2013	78.000,00
Participantes: Carlos Kusano Bucalen Ferrari [Coordenador]									
34	3.35.002	Primeiros Povos - Etapa I	CONV.791566/2013	FUFMT/MINC	SRI	DESENV. INSTITUCIONAL	19/11/2013	07/11/2014	1.250.000,00
Participantes: Paulo Teixeira de Sousa Junior [Coordenador]									
35	3.56.005	Apoio ao Fortalecimento Institucional e à Afirmação Identitária de Povos e Comunidades Tradicionais em Mato Grosso	133/FUFMT/2013	FUFMT/SEPPIR	PROCEV	EXTENSÃO	13/11/2013	31/05/2014	100.000,00
Participantes: Maria Lúcia Rodrigues Muller [Coordenadora]; Elizabeth Madureira Siqueira; Participantes Externos: Guilherme Ferreira Vargas; Madalena Gomes Marcos; Ronan Kezonazokemae									
36	3.56.006	Projeto Mais Música para Você	140/FUFMT/2013	FUFMT/FU-NARTE/MINC	PROCEV	EXTENSÃO	19/12/2013	31/05/2014	200.000,00
Participantes: Luiz Fabrício Cirillo de Carvalho [Coordenador]									
37	3.59.007	Tratamento de pacientes com fissuras labiopalatinas.	CTR Nº 046/ FUF-MT/ 2013	SMILE TRAIN	H.U.J.M	EXTENSÃO	27/05/2013	27/05/2014	20.000,00
Participantes: Adalberto Novaes Silva [Coordenador], Gisely Maria Melo Moreira Lopes da Costa, Janaina Alexssandra da Silva Magalhães, Marly Eliane Ueker, Carlos Lucio Antunes, Laila Rosimeire Campos, Layssa Amorim Marquize. Participantes Externos: Adriana Lima Valente, Gabrielli.									
38	4.01.104	Especialização em Auditoria e Controladoria Empresarial	069/2013	CLIENTES	FAC	ENSINO	22/07/2013	22/01/2016	321.840,00
Participantes: Giseli Alves Silvente [Coordenadora], Benedito Albuquerque da Silva, João Soares da Costa, Clebia Ciupak, Olivian da Silva Rabelo, Lucia Fernanda de Carvalho, Edjeide Fernandes Freitas, Aldo Nakao, Manoel dos Santos e Silva. Participantes Externos: Angela Barbosa Ganaes Simões, Eros Sebastião da Silva, Claudio Hedney da Rocha.									

39	4.01.105	Reforma Administrativa e Reestruturação do Sistema de Cargos, Carreiras e Salários dos Servidores Públicos da Prefeitura Municipal de Terra Nova do Norte.	118/2013	PM TERRA NOVA DO NORTE-MT	FAC	EXTENSÃO	17/10/2013	17/02/2014	41.325,03
Participantes: Cecília Arlenes Moraes[Coordenadora], Fernando Augusto de Lamônica Freire, Vivian Pinheiro Sampaio									
40	4.01.106	Reestruturação do Sistema de Cargos, Carreiras e Salários dos Servidores Públicos da Prefeitura Municipal de Rondonópolis.	119/2013	PM DE RONDONÓPOLIS-MT	FAC	EXTENSÃO	17/10/2013	17/02/2014	85.773,51
Participantes:Cecília Arlenes Moraes[Coordenadora], Marcos Macedo Fernandes, Antonio Cesar Ribeiro. Discentes: Naiara Cristina Ferreira Santos, Igor Felipe do Carmo, Brayan Oliveira Costa de Jesus.									
41	4.01.107	MBA Tecnologia de Gestão em Marketing & Inovação	CTR N° 168/FUF-MT/2013	CLIENTES	FAC	ENSINO	27/12/2013	27/06/2016	371.250,00
Participantes:Cecília Arlenes Moraes[Coordenadora], Benedito Albuquerque da Silva. Eber Luis Capistrano Martins, Einstein Lemos de Aguiar, Gabriel Jonas Martiniano de Araújo, Ivana Aparecida Ferrer Silva, Luis César Simões de Arruda, Newton da Silva Arruda [Técnico], Renato Neder. Participantes Externos:Ana Cláudia Pereria e Silva, André Francisco Alcântara Fagundes, Elisabet Aguirre Guedes, Geraldo da Cunha Macedo, Onofre Ribeiro da Silva,Washington Fernando da Silva,José Edson Lara,Sidinei Varanis de Souza e Paulo Ricardo Brustolin Silva.									
42	4.02.068	Análises Microbiológicas do Solo sob diferentes culturas.	013/2013	CLIENTES	FAMEVZ	PESQUISA	08/02/2013	08/02/2014	20.000,00
Docente: Daniela Tiago da Silva Campos[Coordenadora]. Discentes: Ana Carla Stieven, Josivanny Oliveira Santos, Tiago Roseno da Silva e Dafne Alves Oliveira.Participantes Externos: Flávio Jesus Wruick.									
43	4.02.069	Potencial de Biofertilizantes de Suínos para Adução de Forrageiras e seu Monitoramento no Solo e na Água.	53943/2013	BRF BRASIL FOODS	FAMEVZ	PESQUISA	15/03/2013	15/03/2015	367.846,62
Participantes: Oscarlina Lúcia dos Santos Weber [Coordenadora], Ricardo Santos Silva Amorim, José Fernando Scaramuzza, Eduardo Guimarães Couto, Adilson Amorim Brandão, Alício Alves Pinto. Discentes: Juscelino Antonio Tomas, Julio Gonçalves dos Santos, Ianna Marília Alves, Paulo Pinto de Oliveira Neto, Marinho Rocha da Silva, Diogo Pinto de Sousa, Fernanda Mariana Miranda Rosa .Participantes Externos: Carlos Alberto Ceretta, Alexandra de Paiva Soares.									
44	4.02.070	VIII Semana Acadêmica Veterinária - VIII SEMAVET	058/2013	CLIENTES	FAMEVZ	EXTENSÃO	28/06/2013	28/06/2014	28.620,00
Participantes: Jose Ricardo de Souza [Coordenador], Valeria Regia Franco Sousa, Pedro Eduardo Néspoli, Janessa Abreu, Sandra Ramiro, Marcos de Almeida Souza, Alexandre Pinto, Regina de Cassia Veronezzi. Discentes: Aline de Jesus da Silva, Aline Rodrigues Siqueira, Allyne Isabela Teixeira Ribeiro, Amanda Luiza Alencar, Ana Laisa Cândida de Resende Fraga, Andre Luis Santos de Freitas, Andressa Paola Guerra Lemos, Arnon Zanetti Todo, Barbara Maffi Oliveira, Breno Malpici Luna, Bruno Porto de Lima, Clara Cogo Zanetti, Daiane Rocheli Gebert, Denize Soares Barreto, Evandro Almeida Teixeira, Fabiana Mariani Wingert, Francieli Caneppele, Gabriel Ferreira, Guilherme de Andrade Bicudo, Isabele Belluf Galera, Itagyba Ottoni da Silva Netto, Janio Maggioni Junior, Jaqueline Bruning Azevedo, Jose Leo Queiroz da Silva Junior, Juliane Quenoizoré Soares, Livia Caroline de Mascarenhas, Leticia Camara Pitchenin, Lidia Leal da Silva Lopes, Linn Sibila Farias Santos, Luana Carolina Gnanm Santos, Marcelo Candido Portilho Gouveia, Rute Witter, Tais Aroma Fernandes da Costa, Tatiana de Andrade Paula, Thabata dos Anjos Pacheco, Thaiza Cristina Fonseca de Figueiredo, Thaysa Felfli Ziliani, Thiago Bruno Caastaldeli Alves de Barros, Tullio Dylan Eickoff Araujo, Vanessa Danielle de Freitas, Weyber Ferreira de Souza. Participantes Externos: Benedito Fortes de Arruda, Urbano de Abreu, Andrea Stragliotto, Marcos Lubas, Valéria Régia, Roberto Dias, Daniel Ambrozio da Rocha Vilela, Adriana Borsari.									

45	4.01.071	Centro de Equoterapia da UFMT [CEEq]	CTR 066/ FUFMT/2013	CLIENTES	FAMEVZ	EXTENSÃO	18/07/2013	18/07/2014	282.000,00
Participantes: Lisiane Pereira de Jesus [Coordenadora]. André Brito Correa, Delarim Martins Gomes, Dolores Cristina Gomes Galindo, Sandra Pavoeiro Tavares Carvalho, Bruna Rodrigues Birello, Debora Rodrigues Aquino, Gabriel Cazeiro Chaddad Monteiro, Luana Gonçalves Guindani, Vanessa Ferraz Leite.Participantes Externos: Andreia Trevisan, Augusto Cesar Taques Saldanha, Daniel Vieiras, Juliana Caobiano, Larissa da Silva, Marcos França, Maria Amélia Nascimento Braga Gonçalves.									
46	4.02.072	Formação de Auditores Técnicos do Sistema Nacional de Unidades Armazenadoras.	091/FUFMT/ 2013	CLIENTES	FAMEVZ	EXTENSÃO	21/08/2013	21/08/2014	75.000,00
Participantes: Carlos Caneppele [Coordenador], Adriano Afonso Divino, Solenir Ruffato, Elizabeth Aparecida Furtado de Mendonça Técnicos: Maria Aparecida Braga Caneppele e Márcio Gonçalves de Lima. Discente: Bruna Elusa Kroth									
47	4.02.073	Mestrado e Doutorado em Ciência Animal	103/2013	CLIENTES	FAMEVZ	DESENV. INSTITUCIONAL	17/09/2013	17/09/2014	16.580,00
Participantes: João Garcia Caramori Junior[Coordenador]									
48	4.03.039	Curso de Especialização em Direito Empresarial.	006/FUFMT/2013	CLIENTES	DIREITO	ENSINO	23/01/2013	23/01/2015	340.200,00
Participantes: Vera Lucia Marques Leite [Coordenadora]; Jose Aparecido Thenquini, Luiz Alberto Esteves Scaloppe, Silvia Regina Loureiro, Marcelo Antonio Theodoro, Pedro Francisco da Silva, Neyn Alves de Arruda, Patrick Ayala, Valério Mazzuoli, Carlos T. H. Irigaray, Marcos Prado de Albuquerque, Orlando Ourives. Técnico: Isaura Vilela Penaforte. Participantes Externos: Divanir Marcelo de Pieri; Paulo Sérgio M. Gabriel Filho, Ulisses Ribeiro									
49	4.03.040	Cursos de Técnicas em Oratória	158/FUFMT/2013	CLIENTES	DIREITO	EXTENSÃO	12/12/2013	12/12/2014	115.200,00
Participantes: Gabriel Placido de Barros [Coordenador]; Kenia Lara Bastos ; Discentes: Leonardo Camilo Corsino de Oliveira.									
50	4.04.047	Desenvolvimento de Substação Móvel capaz de atender requisitos de fragmentação e acoplamento de módulos e trafegabilidade convencional, para atender localidades de forma programável e emergencial.	CTR 008/ FUFMT/2013	FUFMT/ CEMAT	FAET	PESQUISA	25/01/2013	25/01/2016	571.788,00
Participantes: Arnulfo Barroso de Vasconcelos[Coordenador]. Érika Tiemi Anabuki, Luciano Vogel Dutra, Mara Andrea Dota, Milton de Souza Achiuto, Teresa Irene Ribeiro de Carvalho Malheir.									
51	4.04.048	Projeto de Extensão "Autocad 2 D e 3 D".	014/FUFMT/ 2013	CLIENTES	FAET	EXTENSÃO	08/02/2013	08/02/2014	22.000,00
Participantes: Ivan Julio Apolonio Callejas [Coordenador]. Dorcas Florentino de Araújo, Maurício Guimarães de Oliveira,Técnico: Lucio Delfino da Cunha. Discente: André Dias Pereira.Participantes Externos: Rogério Gomes Jorge.									
52	4.04.049	I Semana Acadêmica de Engenharia Sanitária e Ambiental; Sociedade e Ambiente Sustentável.	030/FUFMT/ 2013	CLIENTES	FAET	EXTENSÃO	22/04/2013	22/04/2014	8.375,00
Participantes:Gersina Nobre da Rocha Carmo Junior,[Coordenadora],Eduardo Beraldo de Moraes, Eliana Beatriz Nunes Rondon Lima, Ivone da Silva Matos, Luciana Sanches, Paulo Modesto, Welitom Pereira da Silva, Zoraidy Marques de Lima. Discentes: Antonio Pereira de Figueiredo Neto, Lettícia Maria de Siqueira Nonato, Luiz Eduardo Medeiros									

53	4.04.050	Utilização da Tecnologia Assíncrona na Geração Distribuída Utilizando Gás Metano da Suinocultura como Combustível	112/ FUFMT/ 2013	FUFMT/ CEMAT	FAET	PESQUISA	10/10/2013	10/10/2015	970.436,00
Participantes: José Mateus Rondina [Coordenador], Danilo Ferreira de Souza, Weslin Ferreira Mendes Lopes, Luciano Martins Neto, Saulo Augusto Ribeiro Piereti, Eudinei de Oliveira Silva, Tereza Irene Ribeiro de Carvalho Malheiro, Walter Rondina, Henrique Camilot.									
54	4.04.051	Plano Integrado de Saneamento Básico do Município de Cáceres-MT	116/FUFMT/2013	FUFMT/P.M. CACERES	FAET	PESQUISA	15/10/2013	18/06/2014	260.000,00
Participantes: Margarida Marchetto [Coordenadora], Weliton Tattom Pereira da Silva; Gliber Henriques Beliente; Rogério Lima Santos, Anderson Wakinaguni Michiura, Rafael Nicodemos Bruzon, Dyoní Thshio Trettel Hataqueiama, Graziela Soares Mendes, Aline Silva Barros.									
55	4.04.052	CS2D - Construções Sustentáveis: Diretrizes e Desenvolvimento	Contrato 001/ 2013	SUSTENTA ENGENHARIA	FAET	PESQUISA	02/10/2013	02/10/2014	17.024,00
Participantes: Luciane Cleonice Durantel [Coordenadora], Ivan Julio Apolônio Callejas e Maria Cristina de J. A. Nogueira									
56	4.04.053	I Encontro em Engenharia de Edificações e Ambiental	114/ FUFMT	CLIENTES	FAET	EXTENSÃO	15/10/2013	15/10/2014	2.250,00
Participantes: Douglas Queiroz Brandão [Coordenador], José Marcel Henriques de Jesus, Norman Barros Logsdon e Roberto Apolônio. Discente: Heliara Aparecida Costa.									
57	4.04.054	V Seminário Matrossense de Habitação de Interesse Social SHIS 2013	113/ FUFMT/ 2013	CLIENTES	FAET	EXTENSÃO	15/10/2013	15/10/2014	4.600,00
Participantes: Douglas Queiroz Brandão [Coordenador], Adnauer Tarquinio Daltro, Claudio Cruz Nunes, Douglas Queiroz Brandão, José Manoel Henriques de Jesus, Luciane Cleonice Durante. Discente: Igor Kiyoshi Nunes Motizuki									
58	4.05.040	I Jornada de Genética e Câncer	024/2013	CLIENTES	FM	EXTENSÃO	04/03/2013	04/03/2014	3.500,00
Participantes: Bianca Borsatto Galera [Coordenadora], Aguiar Farina, Carmen Lucia Bassi, Marcial Francis Galera. Técnico: Gilmar Ferreira do Espírito Santo. Discente: Ana Carolina Silva, Bárbara Juliana da Silva, Bruno Casar Eloi de Freitas, Eduardo Vinicius Lemes Ferreira, Fernanda Bacagini Guedes, Hyanne de Abreu Cândido de Souza, João Filipe Costa Alves Pereira, Julie Anne Nascimento Pereira, Karinne Soares Isaac, Leonardo Marrone Pereira, Mariana Stuchi Urazaki, Marta Carolina Marques Sousa, Mayara de Araujo Braz, Natalia Ferreira D'Artibale, Nathalia Leite Oliveira, Paula Caroline Werlang Custodio, Paulo Silva Reis, Priscila Stella Silva Cosac e Susane Mara- fon.									
59	4.05.041	I Congresso da Faculdade de Medicina da UFMT	057/2013	CLIENTES	FM	EXTENSÃO	28/06/2013	28/06/2014	10.400,00
Participantes: Marcial Francis Galera [Coordenador], Amílcar Sabino Damazo, Antonio Jose de Amorim, Bianca Borsatto Galera, Carmen Lucia Bassi, Gisele Lopes Bertolini. Discente: Alexandre Figueiredo Zobiolo, Frananda Bacagini Guedes, Hermes Vinicius Pedrini Pereira, Hyanne de Abreu Candido de Souza, Igor Vinicius Ferraz Capucho, Joao Felipe Costa Alves Pereira, Leonardo Marrone Pereira, Maria Lygia Minney Teixeira, Monique Guillarducci Laureano, Pedro Eduardo Muniz Flores, Rafael Rodrigues Spinola Barbosa, Victor Hugo da Veiga Jardim, Vitor Santili Depes.									
60	4.06.018	Programa de Capacitação e Aperfeiçoamento Profissional	070/ FUFMT/ 2013	CLIENTES	FEF	EXTENSÃO	01/08/2013	01/08/2014	28.160,00
Participantes: Evando Carlos Moreira [Coordenador]. Discente: Katiane Spessoto Martinez									

61	4.07.006	Curso de Mestrado em Ciências Florestais e Ambientais. Participantes: Ronaldo Drescher [Coordenador].	022/ FUFMT/ 2013	CLIENTES	FENF	DESENV. INSTITUCIONAL	28/02/2013	28/02/2016	18.000,00
62	4.07.007	Treinamentos e Capacitações em Geotecnologias. Participantes: Gustavo Manzon Nunes[Coordenador] e Auberto José Barros Siqueira. Discentes: André Dias Pereira e Leandro Ribeiro Teixeira	100/ FUFMT/ 2013	CLIENTES	FENF	EXTENSÃO	05/09/2013	05/09/2014	210.000,00
63	4.07.008	IV Simpósio Regional da Pós-Graduação em Ciências Florestais e Ambientais. Participantes: Maria Corette Pasa[Coordenadora]. Discentes: Alexandre Ebert, André Pereira Dias, Anne Francis A. Santos, Ariel Souza Rossi, Bruna Cristina Almeida, Bruna Maria Faria Batista, Bruna Ribeiro de Oliveira, Diana Carolina Martinez Sanchez, Evaldo Oestreich Filho e Fernando Henrique Gava.	060/ FUFMT/ 2013	CLIENTES	FENF	EXTENSÃO	02/07/2013	02/07/2014	8.249,00
64	4.08.032	V Fórum Nacional de Formação Acadêmica e Atuação Profissional do Cientista de Alimentos - V FOCAL Participantes: Luiz José Rodrigues[Coordenador], Eloneida Aparecida Camili, Jacqueline Fiuza dos Santos, Luciana Kimie Savay da Silva, Luciane Yuri Yoshira, Patrícia Sanae Hamano, Paulo Afonso Rossignoli, Priscila Becker Siqueira. Técnicos: Edemil Arruda de Jesus, Rosilene da Silva Aires, Sílvia Dovadoni. Discentes: Alessandra Rosa da Silva, Alaine Rezende dos Santos, Ana Carolina de Souza Galdino, Anna Karolyne Rojas de Queiroz, Bianca Ribeiro de Oliveira, Dandara Virgínia Guia Semedo Fernandes, Debora Cristina Cunha, Elisana Cecília Nunes Bueno, Elisângela Alves Sobrinho, Fabíola Gonçalves da Costa, Fernanda Moreira Holland Pedroza, Geriel Araujo Lemes, Isadora Regina de Melo Fidelis, Jessika Alessandra dos Santos, Jonatas Ferreira de Oliveira Sanches, Joselaine de Souza Teixeira, Joselene de Souza Cruz, Juliane Correia Sales, Laira Ribeiro e Silva, Lena Magalhães da Silva, Letícia Maria Magalhães de Arruda, Luana Marques Medeiros, Marina Correa da Costa Abreu, Matheus Augusto Lemos da Silva, Mayara Lima Ribeiro Rodrigues, Paola Alves Sigarini, Paula Regina da Silva Rodrigues, Rafaela Souza Arantes, Raiza Costa Marques, Renato Soares Gusmão, Sérgio Aurélio de França, Tayza Ferreira Roseno, Thamisr Caetano Silva Ribeiro, Vanessa Thais Magalhães Fruhauf, Vinícius Silva Castro.	025/ FUFMT/ 2013	CLIENTES	FANUT	EXTENSÃO	26/03/2013	26/03/2014	15.200,00
65	4.08.033	Capacitação em boas práticas para manipuladores de alimentos que atuam em unidade de alimentação e nutrição. Participantes: Carlos Rodolfo Horn[Coordenador]; Cilce Helena de Figueiredo Preza Bertin; Emanuele Batistela; Letícia Guimarães Perdomo; Maria Aparecida de Lima Lopes; Miriam Lucia Rocha de Carvalho. Discentes: Alinne Mirian da Costa, Amanda Coelho Ribeiro, Elaine Carvalho de Moraes, Emanuella Kalyne Santana Resplandes, Francilene Oliveira Andreo, Geisa Carolina Chaves Martins e Heliana Furlan da Silva	035/ FUFMT/ 2013	CLIENTES	FANUT	EXTENSÃO	08/05/2013	08/05/2014	12.000,00
66	4.08.034	Nutrição e Saúde: A educação alimentar e nutricional como estratégia para mudança de atitude. Participantes: Maria Aparecida de Lima Lopes [Coordenador], Roberto Vilela Veloso, Tarsis de Mattos Maia, Tereza Christina M. Aguiar Veloso e Vanessa Cristina Arantes. Discentes: Amanda Coelho Ribeiro, Débora Coelho de Oliveira, Lívia Morales Trevisan, Mariana Dalla Costa Tomazini, Maria Odília da Silva Carvalho, Rebeca Portella de Novaes e Thayse Emanuelli Godoy Behne.	064/ FUFMT/ 2013	CLIENTES	FANUT	EXTENSÃO	15/07/2013	15/07/2014	19.250,00

67	4.08.035	Efeito do Programa Alimentar Brasileiro Cardioprotetor na redução de eventos e fatores de risco na prevenção secundária para doença cardiovascular: Um Ensaio Clínico Randomizado". Participantes: Naoel Hassan Feres [Coordenador], Loanda Maria Gomes Cheim, Nilma Ferreira da Silva	ACORDO Nº 009/2013	HCOR	FANUT	PESQUISA	19/07/2013	31/12/2014	17.925,00
68	4.09.024	Curso de Pós-Graduação Latu Sensu Gestão e Perícia Ambiental Participantes: Carmen Eugenia Rodrigues Ortiz [Coordenadora], Edna Lopes Haridoim, Germano Guarim Neto, Marcos Antonio Soares, Pierre Girard e Francisco de Arruda Machado. Técnicos: Mayra Regina de Lima e Ricardo Gonzaga Sales. Participantes Externos: Josimar Ribeiro de Almeida, Solange Cruz e Anete Garcia Fiuza	137/ FUFMT/ 2013	CLIENTES	IB	ENSINO	21/11/2013	21/05/2015	247.050,00
69	4.10.058	Processo Seletivo do Programa de Pós- Graduação em Química- Nível Mestrado Participantes: Evandro Dall'Oglio [Coordenador], Valéria Dornelles Gindri Sinhorim, Paulo Teixeira de Sousa Jr., Marcos Antonio Soares, Adilson Paulo Sinhorim, Helder Lopes Teles, Claudia Balbinotti Andrade, Virginia Claudia da Silva, Ailton José Terezo, Mauro Miguel Costa, Sebastião Claudino da Silva, Marilza Castilho, Adriano Buzutti de Siqueira, Eliana Freire Gaspar de Carvalho Soares, Ricardo Dalla Villa, Wagner Batista dos Santos.	023/FUFMT/2013	CLIENTES	ICET	DESENV. INSTITUCIONAL	28/02/2013	28/02/2014	6.000,00
70	4.10.059	Prestação de Serviços de Análises Químicas na Central Analítica de Combustíveis- ServCEANC Participantes: Carbene França Lopes [Coordenador], Ailton José Terezo, Julio César Menezes de Oliveira; Dicientes: Fernando Ferrari, Jéssica Taynara Montes, Natália Moraes Trevisan, Orlando Correa Machado Junior, Paula Aline de Marco Farinon. Participantes Externos: Alexandre Momesso Nogueira, Anelisse Brunca da Silva, Nadir de Arruda e Silva Oliveira.	038/FUFMT/2013	CLIENTES	ICET	EXTENSÃO	15/05/2013	15/05/2014	20.000,00
71	4.10.061	Especialização em Matemática para Educação Básica Participantes: Adelmo Carvalho da Silva [Coordenador], Alexandre da Silva Abido; Almir Cesar Ferreira Cavalcanti; Andre Krindges; Demilson Benedito do Nascimento; Frederico José Andries; Geraldo Lucio Diniz, Gladys Denise Wielewisk; Luzia Aparecida Palaro; Rute da Cunha; Vinicius Machado Pereira e Sérgio Antonio Wielewisk.	067/FUFMT/2013	CLIENTES	ICET	ENSINO	18/07/2013	18/01/2014	151.200,00
72	4.10.062	Contribuição ao Conhecimento Geológico da Região do Araçá, Nova Xavantina - MT Participantes: Carlos Humberto da Silva [Coordenador], Ana Cláudia Dantas da Costa, Camilo José de Freitas Neto	NX/124/2013	MINERAÇÃO CARAIBA	ICET	PESQUISA	01/06/2013	01/06/2014	81.656,00
73	4.10.063	Estatísticas Descritivas e Introdução à Bioestatística I em SPSS" Participantes: Mariano Martinez Espinosa [Coordenador]; Bryan Mariano Martinez Espinosa	074/FUFMT/2013	CLIENTES	ICET	EXTENSÃO	19/08/2013	19/08/2014	7.500,00
74	4.10.064	II Semana da Estatística Participantes: Anderson Castro Soares de Oliveira [Coordenador]. Marcelino Alves Rosa de Pascoa; Neuber José Segri, Édila Cristina de Souza, Vera Lúcia Martins Sandanielo; Anderson Cristiano Neisse e Mara Victor Swartz.	090/FUFMT/2013	CLIENTES	ICET	EXTENSÃO	20/08/2013	20/08/2014	7.100,00

75	4.10.065	Programa de Pós- Graduação do Curso de Mestrado em Recursos Hídricos	CTR/ 126/ FUFMT/2013	CLIENTES	ICET	DESENV. INSTITUCIONAL	01/11/2013	01/11/2014	7.295,00
Participantes:Zoraídy Marques Lima [Coordenador], Claudio Tasso Callil, Daniela Maimoni de Figueredo, Daniela Soares Caixeta, Edna Lopes Haridoim, Eduardo Beraldo de Moraes, Fernando Ximenes de Tavares Salomão, Gilson Alberto Rosa Lima, Ibraim Fantin da Cruz, Margarida Marchetto, Oscarlina Lúcia dos Santos Weber.									
76	4.11.053	V Colóquio Nacional do NEER[Núcleo de Estudos em Espaço e Representações]	CTR/072/ FUFMT/2013	CLIENTES	ICHS	EXTENSÃO	01/08/2013	01/08/2014	22.120,00
Participantes:Sônia Regina Romancini [Coordenadora]; Cornélio Silvano V. Neto, Emerson Soares dos Santos, Giseli Dalla Nora, José Carlos Ugeda Junior, Luiz da Rosa Garcia Netto, Meire Rose dos Anjos Oliveira e Ornélia Carmem Rossetto.									
77	4.11.054	Curso de Extensão de Direitos Humanos para Conselheiros de Defesa da Pessoa Humana em Mato Grosso	104/ FUFMT/ 2013	SEJUDH	ICHS	EXTENSÃO	20/9/2013	20/09/2014	92.624,00
Participantes:Naldson Ramos da Costa[Coordenador]. Imar Domingos Queiroz,, Paulo Augusto Mário Isaac, Priscila de Oliveira Xavier Scudder e Vera Lucia Bertoline. Participantes Externos: Benedita Rosarinha de Arruda Bastos, Clovis Arantes, Roberto Tadeu Vaz Curvo e Theobaldo Witter.									
78	4.11.056	Ação Integrada e Erradicação do Trabalho Infantil		MINISTÉRIO PÚBLICO DO TRABALHO	ICHS	DESENV. INSTITUCIONAL	01/11/2013	01/11/2014	214.259,33
Participantes:Liliane Capile Charbel Novais [Coordenadora]									
79	4.11.057	Curso de Pós-Graduação Latu Sensu em Gestão da Segurança Pública	142/ FUFMT/ 2013	SEJUDH	ICHS	ENSINO	20/11/2013	20/11/2014	198.967,40
Participantes:Naldson Ramos da Costa[Coordenador], Neiva de Araujo Marques, Joel Paese, Ney Alves de Arruda. Técnica: Rita de Cássia S. Lobão.Participantes Externos: Anderson Aparecido dos Anjos Garcia, Almir Balieiro, Bráulio Figueiredo Alves da Silva, Guaracy Lara ouza Prado, Jacqueline de Oliveira Muniz, Joelson Geraldo Sampaio, José Ignácio Cano Gestoso, Júlio César Costa, Lucimary Sodré Zattar, Maria Aparecida de A. Fernandes, Mariangela Solla Lopez.									
80	4.12.063	Programa de Pós-Graduação em Educação - Mestrado e Doutorado.	015/ FUFMT/ 2013	CLIENTES	IE	DESENV. INSTITUCIONAL	08/02/2013	08/02/2016	90.000,00
Participantes: Tania Maria Lima Beraldo[Coordenadora]. Cleomar Ferreira Gomes, Katia Morosov Alonso, Maria das Graças Martins da Silva e Marisa Costa Voltarelli. Participantes Externos: Luiza Maria Teixeira Silva Santos									
81	4.12.064	Aperfeiçoamento em Psicologia Clínica - 4ª Edição	029/ FUFMT/ 2013	CLIENTES	IE	EXTENSÃO	11/04/2013	11/04/2014	106.800,00
Participantes: Ana Rafaela Pecora[Coordenadora]. Fernanda Candido, Luiz Alexandre Barbosa de Freitas, Paola Biasoli Alves, Renata Costa, Vera Lucia Blum. Discentes: Adriana Mendes Barbalho, Andréa Cristina Teixeira da Silva Costa, André Luiz Gusmão, Danielle Martins Moreira dos Santos, Everton Cristian Oliveira de Santana, Fernanda Lima Zanata, Josias Otniel Siqueira, Juliana Alves de Almeida, Maria A. Martins, Marianna Coqueiro Victor de Oliveira, Mayara Nunes Galvão, Nathyeli Cella, Pâmela Cristina da Rocha, Roseli Cristina Ferreira Garcia, Sheila Bender e Tammy Conceição Meireles Mattos Rodrigues.									

82	4.12.065	Seminário de Educação 2013: Educação e Descolonialidade dos Saberes, Práticas e Poderes. Participantes: Luiz Augusto Passos [Coordenador]. Maria da Anunciação Pinheiro Barros Neta, Suely Dulce de Castilho, Celso Luiz Prudente, Michelle Sato. Participantes Externos: Regina Aparecida da Silva.	031/ FUFMT/ 2013	CLIENTES	IE	EXTENSÃO	25/04/2013	25/04/2014	193.500,00
83	4.12.066	Jornada de Crescimento Humano. Participantes: Ana Rafaela Pecora [Coordenadora]. Fernanda Candido. Discentes: Felipe Breno Gomes Vinhas, Juliana Batista Fitaroni e Pâmela Thais Delmondes. Participantes Externos: André Feitosa Delmondes	037/ FUFMT/ 2013	CLIENTES	IE	EXTENSÃO	14/05/2013	14/05/2014	2.700,00
84	4.12.067	III Semana de Psicologia Participantes: Fernanda Candido [Coordenadora]. Henrique de Oliveira Lee, Luiz Alexandre Barbosa de Freitas, Paola Biasoli Alves, Rosângela Kátia Sanches M. Ribeiro e Tatiane Lebre Dias. Discentes: Amanda Lúcia Gomes Nery de Figueiredo e Henrique Araújo Aragusuku	061/ FUFMT/ 2013	CLIENTES	IE	EXTENSÃO	04/07/2013	04/07/2014	12.000,00
85	4.12.068	População em Situação de Vulnerabilidade Vivendo na Rua Participantes: Luiz Augusto Passos [Coordenador]. Michele Sato, Suely Dulce de Castilho. Discente: Regina Aparecida da Silva	127/ FUFMT/ 2013	SEJUDH	IE	EXTENSÃO	01/11/2013	01/11/2014	100.000,00
86	4.12.069	I Fórum Centro-Oeste da Abordagem Centrada na Pessoa. Participantes: Ana Rafaela Pecora [Coordenadora], Fernanda Cândido, Bruna Tondin, Eliana Megale Luz, João Henrique Magri Arantes, Mara Cristina Tondin e Thayane de Almeida Ferreira Souza. Discentes: Adriana Mendes Barbalho, Aleth da Graça Amorim Romero, Andréa Cristina Teixeira da Silva Costa, Felipe Breno Gomes Vinhas, Gercimeire Ramos Moreira, Juliana Batista Fitaroni, Luizamil Benedita Xavier, Maria da Paz Vilela Lemos Carvalho, Mayra BarONIO, Pâmela Thais Delmondes, Paula Oliveira da Paz Rosa e Tiago Bruehmueller Moringo. Participantes Externos: Michele Morelo Pereira.	141/ FUFMT/ 2013	CLIENTES	IE	EXTENSÃO	28/11/2013	28/11/2014	66.500,00
87	4.13.042	Prova de Proficiência em Línguas Estrangeiras e Português para Estrangeiros. Participantes: Marta Maria Covezzi [Coordenadora]. Eliane das Neves Moura, Ana Paula de Souza, Danie Marcelo de Jesus, Divanize Carbonieri, Márcia de Moura Gonçalves, Maria da Rosa Petroni, Rhina Landos Martinez André, Sérgio Flores Pedroso, Sílvia Lopes do Amaral, Emílio Zattar e Eladyr Maria Norberto da Silva.	036/ FUFMT/ 2013	CLIENTES	IE	EXTENSÃO	14/05/2013	14/05/2014	114.000,00
88	4.13.043	I Circuito de Releituras Bakтинianas Participantes: Anderson Simão Duarte [Coordenador]. Claudia Graziano Paes de Barros, Simone de Jesus Padilha. Discentes: Dinaura Batista da Silva, Neiva de Souza Boeno, Renata Silva Siqueira, Rosemary Pinto de Arruda, Sebastiana Almeida Souza, Sérgio Henrique de Souza Almeida.	115/ FUFMT/ 2013	CLIENTES	IL	EXTENSÃO	15/10/2013	15/10/2014	14.000,00
89	4.14.019	Avaliação dos riscos ocupacionais, morbidade referida e precarização de trabalho em trabalhadores da Construção Civil e Pesada em Mato Grosso Participantes: Ageo Mario Cândido da Silva [Coordenador].	003/2013/MPT/UFMT/UNISELVA	MINISTÉRIO PÚBLICO DO TRABALHO	ISC	PESQUISA	11/11/2013	10/11/2015	184.210,00

90	4.15.005	Seminário de Integração, Ensino, Serviço e Comunidade - SIESC/2013 - Educação pelo SUS e para o SUS: A Comunidade como Foco	128/FUFMT/2013	CLIENTES	FAEN	EXTENSÃO	05/11/2013	05/11/2013	19.000,00
		Participantes: Neuci Cunha dos Santos [Coordenadora]							
91	4.17.013	Especialização em Engenharia de Sistemas Web	005/FUFMT/2013	CLIENTES	IC	ENSINO	23/01/2013	23/01/2015	304.000,00
		Participantes: Cristiano Maciel [Coordenador]. Evandro Freiberg, João Paulo Delgado Preti, Mauricio Fernando Lima Pereira, Nielson Cassiano Simões, Patricia Cristine de Souza. Participantes Externos: Alessandro Copetti, Alexandre Veloso de Matos, Cláudia Hazzan, Fabiana Freitas Mendes, Junia Coutinha, Nelson Nunes Tenório Junior, Raul Sidnei Wazlawick, Renato Correia Vieira.							
92	4.17.014	Especialização em Banco de Dados	095/FUFMT/2013	CLIENTES	IC	ENSINO	26/08/2013	26/08/2014	327.180,00
		Participantes: Josiel Maiomone [Coordenador]. Gustavo Post Sabin; Nilton Hideki Takagi; Andreia Gentil Bonfante; Allan Gonçalves de Oliveira; Nielsen Cassiano Simões; Raphael de Souza Rosa Gomes e Thiago Meirelles Ventura.							
93	4.19.009	Pós-graduação Lato Sensu em Engenharia da Qualidade	028/FUFMT/2013	CLIENTES	ICAT/CUR	ENSINO	09/04/2013	09/10/2015	169.400,00
		Participantes: Douglas da Costa Ferreira [Coordenador]. Viviane Cassol Marques, Mauro Lúcio Naves Oliviera, Carlos Henrique Beuter, Marcelo Mendes Vieira, Sérgio Renato da Silva Soares, Hebert Roberto da Silva e Gislaine Renata Frigo.							
94	4.19.010	Workshop em Máquinas e Mecanização Agrícola	042/FUFMT/2013	CLIENTES	ICAT/CUR	EXTENSÃO	23/05/2013	23/05/2014	3.135,00
		Participantes: Renildo Luiz Mion, [Coordenador]. Patricia Candida de Menezes, Rodrigo Morais Teodoro Correa, Francielhy Pereira Rezende, Jose Roberto Souza Oliveira; Dicentes: Nayara Fernandes Aguiro, Antonio Tassio Santana Ormond; Julyane Vieira Fontenelli; Marcos William Botelho; Alessandro Pierrri Macedo							
95	4.19.011	Programa de Pós- Graduação em Engenharia Agrícola	094/FUFMT/2013	CLIENTES	ICAT/CUR	ENSINO	26/08/2013	26/08/2014	19.896,00
		Participantes: Tonny José Araújo da Silva [Coordenador]. Marcio Koetz; Maria Bonfim da Silva; Anally Castilho Polizel; Renildo Luiz Mion.							
96	4.20.032	V Congresso de Computação do Sul de Mato Grosso	04/FUFMT/2013	CLIENTES	ICEN/CUR	EXTENSÃO	27/05/2013	27/05/2014	7.000,00
		Participantes: Arthur de Lima Lira [Coordenador]. Gilleanes Thorwald Araujo Guedes; Helberth Borelli; Paulo Roberto Boreges; Roger Re-smini; Soraia Silva Prietch, Tatiana Annoni Pazeto e Waine Texeira Junior; Discentes: Adam de Almeida Sinaga; Alexandra de Mesquita, Daniel Gonçalves; Guilherme José Basso; Igor de Oliveira da Costa, Joabe Inácio da Silva, Joice Gonçalves de Oliveira, Liana Stéfane Lima Mesquita, Moises Silvas; Moises Alves, Nayara Gonzaga da Costa, Nuria Catiuxe Santos; Paulo Roberto Gomes, Rui Mauricio dos Santos e Voncleiton Martins de Souza.							
97	4.20.033	XVII Semana da Matemática	99/FUFMT/2013	CLIENTES	ICEN/CUR	EXTENSÃO	05/09/2013	05/09/2014	3.000,00
		Participantes: Adimar Moretti Júnior [Coordenador]. Emerson Dionisio Belançon; Eunice Candida Pereira Rodrigues; Fernando Luís Pereira Fernandes; Monica Calisto; Marcus Vinicius de Andrade Neves; Danilo Pezzini da Silva; Diego Gonçalves Goto; Otávio Leite Rothe-barth e Regiane Lopes de Oliveira;							

98	4.20.034	V Dia do Blender	117/FUFMT/2013	CLIENTES	ICEN/CUR	EXTENSÃO	15/10/2013	15/10/2014	5.025,00
Participantes: Arthur de Lima Lira [Coordenador]. Clovis dos Santos Junior; Mara A. Dota; Waine Texeira Jr; Roger Resmini; Fabio de Paula Araújo; Zareif de Souza Dib; Fabiano Keji Taguchi; Adriel dos Santos Araújo Silva; Luiz Anotnio Santin Filho; Otavio Braga Nantes; Raphael Rodrigues Lima e Mateus de Souza Monteiro.									
99	4.20.035	IV Mostra Científica de Enfermagem	134/FUFMT/2013	CLIENTES	ICEN/CUR	EXTENSÃO	13/11/2013	13/11/2014	16.730,00
Participantes: Carla Regina de Almeida Correa [Coordenadora]. Débora Aparecida da Silva Santos; Débora Oliveira Favretto; Graciano Almeida Sudré; Graciela da Silva Miguéis; Jania Cristiane de Souza Oliveira; Jacqueline Pimenta Navarro; Letícia Silveira Goulart; Liliam Carla Vieira Gimenes; Lorena Araújo Ribeiro; Luciane Almeida Floriano; Magda de Mattos; Michele Salles da Silva; Rafael Ubida Gorssi; Renata M. Knuoo Medeiros; Sidnei Anastacio, Suellen Rodrigues de Oliveira e Valéria Cristina Menezes Berredo. Participantes Externos: Aenne Zandonadi Rodrigues; Bruno da Silva Santos e Débora Luzini dos Reis.									
100	4.21.066	Curso de Finanças Pessoais	021/FUFMT/2013	CLIENTES	ICHS/CUR	EXTENSÃO	28/02/2013	28/02/2014	9.000,00
Participantes: Leandro Pessoa de Lucena [Coordenador]. Prof. Carlos Eduardo de Freitas									
101	4.21.067	Diagnóstico dos impactos do complexo intermodal da ferronorte ao município de Rondonópolis/MT	S/Nº	ACIR	ICHS/CUR	PESQUISA	20/05/2013	20/11/2013	17.078,19
Participantes: Otávio Bau Macedo [Coordenador]. Claudia Regina Heck.									
102	4.21.068	Análise de Conjuntura Econômica do município de Rondonópolis/MT	S/Nº	ACIR	ICHS/CUR	PESQUISA	20/05/2013	20/05/2014	6.707,33
Participantes: Otávio Bau Macedo [Coordenador]. Claudia Regina Heck									
103	4.21.069	Especialização- MBA em finanças e controladoria	034/FUFMT/2013	CLIENTES	ICHS/CUR	ENSINO	08/05/2013	08/11/2015	307.800,00
Participantes: Aguinaldo Rocha Gomes [Coordenador]. Fabio Nobuo Nishimura, Florentino Gonçalves Senise, César Schimidt Gonçalves, Sofia Inês Niveiros, Adelina Neres de Sousa Campos, Aloisio Rodrigues da Silva, João Bosco Arbues Carneiro Junior, Benjamim Cristóbal Mardine Acuña; José Ribeiro Viana Filho, Luis Antonio Silvio Pereira, Kristley Mendes e Josemar Ribeiro de Oliveira.									
104	4.21.070	CONPEDUC 2013- "Tempos de vida, cultura e educação"	056/FUFMT/2013	CLIENTES	ICHS/CUR	EXTENSÃO	28/06/2013	16/07/2014	9.000,00
Participantes: Adélmo Carvalho da Silva [Coordenador]. Ademar de Lima Carvalho.									
105	4.21.071	Mestrado em Geografia	092/FUFMT/2013	CLIENTES	ICHS/CUR	DESENV. INSTITUCIONAL	21/08/2013	21/08/2014	3.000,00
Participantes: Leater Waldemar Maciel Correa [Coordenador]. Renato William Dutra									
106	4.21.072	Centro de Línguas - Ensino e Formação docente	065/FUFMT/2013	CLIENTES	ICHS/CUR	EXTENSÃO	16/07/2013	16/07/2014	22.100,00
Participantes: Maria Aparecida dos Santos [Coordenadora].									
107	4.21.073	Metodologia para a pesquisa ACIR de Destaque Empresarial	S/Nº	ACIR	ICHS/CUR	EXTENSÃO	01/07/2013	01/10/2013	13.353,83
Participantes: Krisley Mendes [Coordenadora], Arturo Alejandro Zavala, Carlos Eduardo de Freitas; e Roseli Reis Viegas.									

108	4.21.074	II Seminário Regional de Humanidades [SerHum]: Diálogos e Relações de Poder	125/FUFMT/2013	CLIENTES	ICHS/CUR	EXTENSÃO	25/10/2013	25/10/2014	10.000,00
<p>Participantes: Adilson Jose Francisco[Coordenador]. Ana Cristina Lobo Sousa; Benjamim Rodrigues Ferreira Filho; Delvania Aparecida Goes dos Santos, Eglén Silvia Pipi Rodrigues, Flavio Vilas Boas Trovão, Laudemir Antonio Gonçalves, Luciano Carneiro Alves, Maria Aparecida dos Santos, Marlon Dantas Trevisan, Plínio Jose Feix, Sílvia de Fátima Pilegi Rodrigues e Thais Leão Vieira; Dicentes: Jhonantan Vieira Mendes Moura, Joyane Ruana Alemida Silva, Luma Kathyn Silva Policarpo e Sergio Costalunga Feitosa. Participantes Externos: Cristiane Rojas Cespedes, Flavia Martins Gonçalves e Kerty Grellmann</p>									
109	4.21.075	XVIII Encontro de Pedagogia: Os desafios da Contemporaneidade: O currículo e as práticas educativas.	146/FUFMT / 2013	CLIENTES	ICHS/CUR	EXTENSÃO	04/12/2013	04/12/2014	6.000,00
<p>Participantes: Eglén Silvia Pipi Rodrigues[Coordenadora]. Marcelo de Souza; Gleicy Aparecida de Sousa; Alessandra Pereira Domingues; Cristiane Rojas Cespedes; Ione Paula Gomes Benites; Juliana de Souza Barros; Lidianny Nascimento Fonseca; Maria Verônica Correia da Silva; Râmela Cristina Lopes Souza Santana ; Maria Georgina Rodrigues; Jucelane Benetti; Discentes: Alessandra Pereira Domingues; Ana Paula Campos da Silva; Anastácia Arecida Trindade Santana; Cristiane Rojas Cespedes; Gleicy Aparecida de Sousa; Ione Paula Gomes Benites; Jessyca Carolline Souza da Silva; Jucelene Benetti; Juliana de Souza Barros; Layane Bento Ferreira; Lidianny Nascimento Fonseca; Marcelo de Souza; Maria Georgina Rodrigues; Maria Pina de Souza Santana; Maria Veronica Correia da Silva; Ramela Cristina Lopes Souza Santana; Terezinha Poliana Rodrigues Fiorentino.</p>									
110	4.24.011	Tratamento de sementes e nutrição foliar na cultura do milho safrinha em Sinop	S/Nº/2013	FORQUÍMICA AGROCIÊNCIA LTDA	ICAA/CUS	PESQUISA	17/04/2013	17/04/2014	10.400,00
Participantes: Anderson Lange [Coordenador];									
111	4.24.012	Curso de formulação de rações para bovinos	047/FUFMT/2013	CLIENTES	ICCA/CUS	EXTENSÃO	27/05/2013	27/05/2014	30.000,00
Participantes: André Soares de Oliveira[Coordenador]. Dicente: Nilton Felix Ballerini.									
112	4.24.013	Avaliação da eficácia das tecnologias Stoller e do novo produto hold sob os parâmetros de produtividade e qualidade de sementes de feijão.	STOLLER/2013	CLIENTES	ICCA/CUS	PESQUISA	27/08/2013	27/08/2014	9.000,00
Participantes:Anderson Lange[Coordenador]. Antonio C. Buchelt									
113	4.24.014	Uso de novas tecnologias nutricionais para as culturas agronomicas na região norte e médio norte de Mato Grosso	129/FUFMT/2013	CLIENTES	ICAA/CUS	PESQUISA	05/11/2013	05/11/2014	37.700,00
Participantes:Anderson Lange[Coordenador]. Antonio C. Buchelt									
114	4.25.002	Programa Universidade Aberta do Brasil - UAB	009/FUFMT/2013	CLIENTES	STI	DESENV. INSTITUCIONAL	01/01/2013	01/01/2014	94.500,00
Participantes:Carlos Rinaldi[Coordenador]. Heliete M. C. Moreno, Marcia Grandi e Marluce Feitosa.									

115	4.28.001	Curso de Pós- Graduação Lato Sensu de Especialização em Gerontologia	144/FUFMT/2013	CLIENTES	ICS/CUS	ENSINO	02/12/2013	02/12/2014	182.500,00
Participantes: Rosângela Guerino[Coordenador]. Marcela Furlan; Pacífica Pinheiro Cavalcanti; Bruno Antonio Mariano; Mariana Mariko Sugui; Márcia Carvalhos Rodrigues; Juliana Vieira Sandri.									
116	4.28.002	Hospital Veterinário: Atendimento Clínico e Cirúrgico à animais domésticos e silvestres da Região Norte de Mato Grosso.		CLIENTES	ICS/CUS	EXTENSÃO			103.650,00
Participantes:Domingos Faria de Faria Junior[Coordenador] Adriana Alonso Novais; Artur Kanadani Campos; Brunos Gomes de Castro; Daniela Mello Pereira; Elaine Dione Venega da Conceição; Fabio José Lourenço; Fernando Henrique Furlan; Ian Philippo Tancredi; Luana Ferreira Fasanolo; Alessandra Kataoka; Paulo Sérgio Andrade Moreira; Roberta Vieira de Moraes; Thaís Badini Vieira; Eduardo Ferreira Faria; Eriana Serpa Barreto; DISCENTES: Rafael de Oliveira Araujo; Ueliton Alberto Viegas; Aline Vieira Cardoso Bitello; Admilson de Oliveira Beserra; Angelica Pimentel Vargas ; Daniel Caias Malagurti; David José Ferreira da Silva; Eduarda Rambo Kafer; Emanuelle Luciana de Menezes Castro; Everson Santos Damasceno; Gleyce Kelly Pereira Palhano; Helena Marília Passos de Castro; Henrique da Riva Araujo; Everson da Silva Carneiro ; Jeana Pereira da Silva; Liliane Bandeira de Araujo e Lucas Lima Leal.									
117	4.28.003	I Curso de IATF	161/FUFMT/2013	CLIENTES	ICS/CUS	EXTENSÃO	19/12/2013	19/12/2014	40.000,00
Participantes: Lilian Rigatto Martins[Coordenador] Paulo Sérgio Andrade Moreira, Paulo Sérgio Andrade Moreira. Participantes Externos:Roberti Sartori, José Luiz Moraes Vasconcelos, Antonio Carlos Silveira									
118	4.29.001	Estabelecimento de Termo para Prestação de Serviços nos Laboratórios Tecnológicos de Solos, Asfaltos, Materiais de Construção Civil e Estruturas, bem como Consultorias	110/ FUFMT/ 2013	CLIENTES	ICET/ CUA	EXTENSÃO	10/10/2013	10/10/2018	1.275.000,00
Participantes: Leandro Neves Duarte[Coordenador]. Danilo Hiroshi Konda.									
119	4.31.001	Prospecção e Acompanhamento da Inovação: Uma Análise do Fomento às Boas Práticas Inovadoras no Estado de Mato Grosso	2º Termo Aditivo ao Termo de Cooperação 006/ FUFMT/2013	MT FOMENTO	EIT	EXTENSÃO	04/04/2013	04/06/2014	108.536,59
Participantes: Olivian da Silva Rabelo.[Coordenador].									
120	4.32.001	I Semana de Estudos em Ciências Biológicas	089/ FUFMT/ 2013	CLIENTES	ICBS-CUA	EXTENSÃO	20/08/2013	20/08/2014	11.000,00
Participantes: Wesley Oliveira de Sousa [Coordenador].									
121	4.36.001	Concurso Público para Provimento de Vagas nos cargos da Companhia Paranaense de Energia - Copel	010/FUFMT/2013	COPEL	SARI	DESENV. INSTITUCIONAL	31/01/2013	31/01/2014	109.826,00
Participantes: Sérgio Henrique Allemand Motta[Coordenador]. Alexandre Silva Abido, Abraão Lincoln, Wanderley Kenji, Ney Alves de Arruda, Marcela Izumi Nakao, Patrícia Cristiane de Souza, José Ferreira Sobrinho, Irene Baleroni Cajal.									

122	4.36.002	Concurso Público para Provimento de Vagas nos cargos da Companhia Paranaense de Energia - Copel	010/FUFMT/2013	COPEL	SARI	DESENV. INSTITUCIONAL	31/01/2013	31/01/2014	69.767,00
Participantes: Sérgio Henrique Allemand Motta[Coordenador]. Alexandre Silva Abido, Abraão Lincoln, Wanderley Kenji, José Ferreira Sobrinho, Irene Baleroni Cajal.									
123	4.36.003	Concurso Público para Provimento de Vagas nos cargos efetivos da carreira dos técnicos-administrativos em Educação - UNIR	111/FUFMT/ 2013	UNIR	SARI	EXTENSÃO	10/10/2013	10/10/2014	539.396,80
Participantes: Sérgio Henrique Allemand Motta[Coordenador]. Alexandre Silva Abido, Abraão Lincoln, Wanderley Kenji, José Ferreira Sobrinho, Irene Baleroni Cajal									
124	4.38.001	Compartilhamento da Torre de rádio e TV de modo a viabilizar a retrasmissoão dos sinais da TV Senado em UHF, canal 56 e Rádio Senado FM, canal 273E e frequência de transmissão de 102,5 MHz	051/FUFMT/2013	SENADO/UFMT	SECOM	DESENV. INSTITUCIONAL	14/06/2013	14/06/2014	157.409,34
Participantes: Benedito Dielcio Moreira [Coordenador].									
125	4.55.015	XXI Seminário de Iniciação Científica da UFMT	062/FUFMT/2013	CLIENTES	PROPEQ	EXTENSÃO	10/07/2013	10/07/2014	23.509,00
Participantes: Alexandre Cunha Ribeiro [Coordenador].									
126	4.57.006	EdUFMT - Ações para o Desenvolvimento Institucional Integrado ao Ensino, a Pesquisa e à Extensão.	016/FUFMT/2013	CLIENTES	VICE-REITORIA	DESENV. INSTITUCIONAL	08/02/2013	31/12/2015	155.000,00
Participantes:Marinaldo Divino Ribeiro e Lúcia Vendrúsculo [Coordenadores] Técnicos: Maria A. Silva Pereira, Leslie de Almeida Claudio, Elisa Calvete Ulema Ribeiro, Gelson Thiago Correia Leite, Gessé da Silva Albuquerque, Eliete Hugueneu Figueiredo, Ester Escobar S. de Moraes, Janaina Januário da Silva, Mateus Magalhães de Lima, Priscila Aguilera Santos, Rharyanny Santos Kestring e João Carlos Fincatto Filho.									
127	4.62.001	CUS - Desenvolvimento Institucional - Ações e Eventos	167/FUFMT/2013	CLIENTES	PRO-REITORIA CUS	DESENV. INSTITUCIONAL	27/12/2013	27/12/2013	98.800,00
Participantes: Roberto Carlos Beber									



SEÇÃO V

INDICADORES DE DESEMPENHO

O Decreto 7.423 de 31 de dezembro de 2010, que regulamenta a Lei nº 8.958 de 20 de dezembro de 1994, que dispõe sobre as relações entre as instituições federais de ensino superior e de pesquisa científica e tecnológicas e as fundações de apoio, em seu art. 5º, parágrafo 1º, inciso II, determina que a avaliação de desempenho, aprovada pelo órgão colegiado superior da instituição apoiada, seja baseada em indicadores e parâmetros objetivos, demonstrando os ganhos de eficiência obtidos na gestão de projetos realizados com a colaboração das fundações de apoio.

Assim, os indicadores de desempenho a seguir descritos estão baseados nos serviços e ações da Fundação Uniselva desenvolvidos em 2013, no intuito de demonstrar os ganhos de eficiência obtidos na gestão de projetos da UFMT realizados com a colaboração da Uniselva como entidade de apoio na realização das ações de ensino, pesquisa, extensão e desenvolvimento institucional, científico e tecnológico da Universidade Federal de Mato Grosso.

GESTÃO DE PROJETOS

A Área de Gestão de Projetos da Fundação Uniselva é responsável pelo acompanhamento, controle e registro dos projetos e habilitação da entidade em órgãos financiadores; orientação aos coordenadores/pesquisadores na formalização de projetos; no atendimento às normas específicas de entidades financiadoras; reprogramação de recursos, prazos, monitoramento contínuo no decorrer de toda a execução do projeto.

No exercício de 2013 o volume financeiro gerenciado foi 38,85% a maior do que em 2012, ou seja, a receita foi de R\$54.217.719,28 enquanto em 2012 representou a importância de R\$39.046.597,85. Esse incremento se deve a novas parcerias firmadas nas esferas pública e privada.

No quadro a seguir observa-se um saldo positivo, na ordem de 58,75%, em relação ao número de projetos ingressos no exercício de 2012. Destaca-se um incremento de aproximadamente 103,03% na modalidade extensão e 45,45% na modalidade desenvolvimento institucional. Os projetos de ensino sofreram uma variação percentual de 27,28% em relação a 2012.

Por outro lado não se registrou nenhuma entrada de projeto de desenvolvimento científico e tecnológico. Os projetos de pesquisa apresentaram um incremento de 23,07% em relação ao exercício anterior.

QUADRO 1 – COMPARATIVO DE PROJETOS

Categoria	2012	2013	Varição Percentual (%)
Ensino	22	28	27,28
Extensão	33	67	103,03
Desenvolvimento Institucional	11	16	45,45
Desenvolvimento Científico e Tecnológico	01	00	-100
Pesquisa	13	16	23,07
TOTAL	80	127	58,75

Fonte: Área de Projetos

TRANSFERÊNCIAS DE PATRIMÔNIO

Com experiência consolidada em compras para projetos e iniciativas que demandam a aquisição de bens determinada e amparada pela legislação a Fundação Uniselva procede regularmente a transferência dos bens adquiridos durante a execução de projetos ao patrimônio da UFMT, para a realização do tombamento dos bens que passarão a integrar o acervo da instituição apoiada.

O quadro a seguir demonstra em valor os bens transferidos em 2012 e 2013. Comparativamente, percebe-se que houve uma variação percentual positiva de aproximadamente 19% em relação ao exercício anterior.

QUADRO 2 -COMPARATIVO DE TRANFERÊNCIA PATRIMONIAL

Ano	Valor (R\$)
2012	2.520.630,92
2013	3.017.713,03

Fonte: Área de Compras

LICITAÇÕES REALIZADAS

Os procedimentos licitatórios são realizados pela Fundação Uniselva para aquisições e contratações de serviços, em observância a Lei 8.666/93 – Lei das Licitações e Contratos.

O quadro a seguir demonstra as licitações realizadas nos exercícios de 2012 e 2013, por modalidade, valor e variação percentual por quantidade.

Observa-se que em 2013 houve um aumento quantitativo na modalidade Tomada de Preços, representando uma variação percentual de 103% em relação ao exercício anterior.

As demais modalidades sofreram redução em 2013, com os maiores percentuais negativos para Concorrência [-33,33%] e Inexigibilidade [-45,45%], comparados com os resultados de 2012.

A Fundação Uniselva desde 2012 optou por reduzir gradativamente a modalidade Carta-Convite alcançando seu objetivo em 2013.

No cômputo geral, a variação percentual no número de procedimentos licitatórios realizados em 2012 e 2013 foi de aproximadamente 6,25% a maior em 2013.

QUADRO 3 – COMPARATIVO DE PROCEDIMENTOS LICITATÓRIOS

Ano	2012				2013			
	Qtde	Contratado	Deserto	Revogado	Qtde	Contratado	Deserto	Revogado
Procediemnto licitatório								
Convite	17	10	3	4	0	0	0	0
Tomada de Preços	29	24	0	5	60	50	3	7
Concorrência	6	6	0	0	4	4	0	0
Pregão Presencial	2	2	0	0	5	3	0	2
Pregão Presencial - Sistema de Registro de Preços	12	12	0	0	9	9	0	0
Dispensa	16	16	0	0	15	15	0	0
Inexigibilidade	11	11	0	0	6	6	0	0
Adesão à Ata de Registro de Preços	3	3	0	0	3	3	0	0
Total	96	84	3	9	102	90	3	9

Fonte: Relatório da equipe da Área de Compras e Licitação

A Fundação Uniselva tem optado em realizar certames licitatórios na modalidade Pregão – Sistema de Registro de Preços, com base no Decreto 7.892 de 23 de janeiro de 2013, que dispõe sobre contratações de serviços e a aquisição de bens, pelo Sistema de Registro de Preços – SRP.

Justifica-se a adoção da referida modalidade por ser uma ferramenta ágil para aquisição de bens e prestação de serviços comuns de pronto atendimento, evitando-se as contratações diretas emergenciais e o fracionamento de despesas.

OBRAS E SERVIÇOS DE ENGENHARIA

No exercício de 2013 foram realizados quinze [15] certames licitatórios referentes a obras e serviços de engenharia que, comparados aos oito [certames] ocorridos em 2012, representaram um aumento de 23,15%.

No que tange a economicidade os certames de obras e serviços de engenharia ocorridos em 2013 alcançaram uma economia na ordem de R\$ 831.505,63 [oitocentos e trinta e um mil e quinhentos e cinco reais e sessenta e três centavos], conforme demonstrado no quadro e gráfico a seguir. Essa economia alcançou o percentual 177,52% a maior em relação a 2012.

QUADRO 4 – OBRAS E SERVIÇOS DE ENGENHARIA

Ano	Qtde de certames	Valor estimado	Valor contratado	Economicidade
2012	08	R\$ 2.019.481,22	R\$ 1.719.864,25	R\$ 299.616,97
2013	15	R\$ 8.720.674,59	R\$ 7.889.168,96	R\$ 831.505,63

Fonte: Relatório da equipe da Área de Compras e Licitação

GRÁFICO 1 – OBRAS E SERVIÇOS DE ENGENHARIA 2012-2013

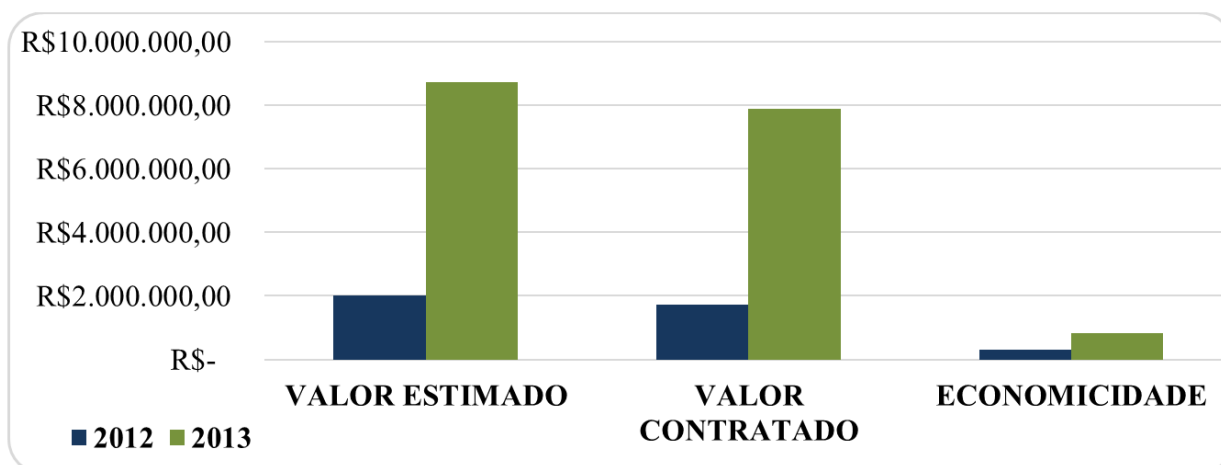

Fonte: Relatório da equipe da Área de Compras e Licitação

COMPRAS E SERVIÇOS

A Área de Compras da Fundação Uniselva é responsável pelas compras e contratações de serviços a partir da requisições dos coordenadores de projetos. As aquisições de material de consumo, permanente e equipamento, bem como contratação de serviços- pessoa jurídica, são efetivadas em observância a Lei 8666/93.

Em 2013 foram adquiridos 46.920 itens que importaram em R\$1.980.088,14

O processo de aquisição perpassa pela análise das solicitações, observância quanto a consonância da solicitação com os itens aprovados no projeto responsável pela despesa, cotações de preços, aquisições, contratações de serviços, atendimento a prazos, quantidades e valores.

Segue quadro demonstrativo dos principais itens adquiridos pela área de compras em 2013.

QUADRO 5 – COMPRAS E CONTRATAÇÃO DE SERVIÇOS

Itens	Discriminação	Qtde	Valor (R\$)
Material de consumo	Papelaria	12.709	54.887,75
	Informática	417	132.162,97
Passagens	Aéreas	960	595.082,48
	Terrestres	2163	213.212,92
Locação de veículos	Diárias	169	166.988,61
Hospedagens	Diárias	429	91.217,20
Material bibliográfico	Livros Nacionais	1.121	112.717,99
	Livros Importados	247	39.658,24
Impressão de fascículos	Impressos (76 títulos)	28.705	546.299,50
Correios	Postagens; expedição fascículos, amostras para análise		27.860,48
TOTAL		46.920	1.980.088,14

Fonte: Área de Compras

BOLSAS

São concedidas a docentes e técnicos administrativos do quadro da UFMT inseridos em projetos de pesquisa, ensino, extensão e desenvolvimento institucional, científico e tecnológico, aprovados nas instâncias internas da Universidade e encaminhados à Fundação Uniselva em conformidade com a Lei nº 8958/94 e Resoluções do Conselho Diretor da UFMT.

São concedidas ainda Bolsa Estágio a estudantes regularmente matriculados em qualquer instância educacional para o desenvolvimento de estudos e pesquisas de natureza científica e tecnológica, compatíveis com a sua área de formação e previstas no Plano de Trabalho do Projeto, formalizada mediante termo de compromisso firmado entre o bolsista e a Fundação Uniselva de acordo com a Lei nº 11.788/2008.

QUADRO 6 – COMPARATIVO DE BOLSAS CONCEDIDAS

Modalidade	2012		2013		Variação (%)	
	Nº de Bolsas	Total Valor	Nº de Bolsas	Total Valor	Total Bolsas	Valor (R\$)
Bolsa Lei 8.958/94	3.378	4.631.736,80	2.347	3.391.212,62	-30,52	-26,78
Bolsa Pesquisa	728	1.043.435,73	479	917.619,94	-34,20	-12,05
Bolsa Estudante	2.213	1.469.555,53	1.423	887.116,41	-35,69	-39,63
Total	6.319	7.144.728,06	4.249	5.195.948,97	-32,75	-27,27

Fonte: Finanças

DIÁRIAS

Pagamentos destinados a cobrir despesas de alimentação, pousadas e transporte urbano, desde que constantes no Plano de Trabalho aprovado no âmbito do órgão financiador ou pelo Projeto, bem como pelas instâncias internas da UFMT, conforme o caso.

A Uniselva adota os valores da tabela da UFMT, nos termos do DEC N° 6.907 de 21/07/2009.

A concessão de nova diária fica vinculada à apresentação de relatório de viagem pelo beneficiário, acompanhado de comprovante de permanência na localidade, objeto da diária, de acordo com as datas de afastamento informadas no formulário de concessão.

A variação percentual das diárias e auxílio transporte concedidos em 2012 e 2013 foi na ordem de 0,83%. Reputa-se essa variação a projetos cujas ações foram voltadas para o interior do Estado representando, portanto, menor custo para os referidos projetos.

QUADRO 7 – DIÁRIAS E AUXÍLIO TRANSPORTE

Itens	2012 (R\$)	2013 (R\$)	Varição (%)
Diárias e ajuda de custo	1.584.503,14	1.741.559,77	9,91
Auxílio Transporte	42.507,32	42.455,72	0,12
Total	1.769.297,64	1.784.015,49	0,83

Fonte: Finanças

SETOR DE PESSOAL

Em 2013 foram mantidos pela Fundação Uniselva 249 contratados em Regime de CLT, dos quais 51 lotados na sede da entidade para a gestão administrativa e financeira dos projetos, e os demais contratados atendendo a diversos projetos gerenciados pela Fundação.

O Setor de Pessoal da Fundação Uniselva é responsável pela administração da rotina dos empregados da empresa, ou seja, admissões, demissões, controles de documentações, confecção de contrato, anotações na carteira de trabalho, folha de pagamento, férias, abonos, rescisões, controle de ponto, cálculos de horas extras, cálculos dos impostos referentes à folha de acordo com a legislação trabalhista, entrega de declarações DIRF, RAIS, representar a empresa na Delegacia Regional do Trabalho, sindicato, atendendo toda a rotina de fiscalização.

QUADRO 8 – PROCEDIMENTOS EM 2013

Itens	Total
Admissão de Empregados [CLT]	98
Admissão de Estagiários	199
Empregados em Auxílio Doença/Acidente de Trabalho	5
Processamento de férias	151
Rescisão de Contrato de Empregados [CLT]	53
Rescisão de Contrato de Estagiários	47
Processamento de Serviços Prestados	76
Participação em Audiências Trabalhistas Realizadas	02

PRESTAÇÃO DE CONTAS

Em 2013 a Fundação Uniselva apresentou 126 prestações de contas em atendimento às legislações vigentes sendo 29 de convênios e 97 de contratos firmados, conforme formulários do respectivo órgão financiador.

A Fundação está adimplente com suas prestações de contas.

RESSARCIMENTOS A FUFMT

A Fundação Uniselva, em atendimento ao Art. 6º da Lei nº 8958/94 e a Resolução CD nº 14 de 26 de agosto de 2011, recolhe a conta da Universidade Federal de Mato Grosso, por meio de Guia de Recolhimento da União-GRU, a título de ressarcimento pela utilização de espaços e equipamentos da entidade universitária, percentual sobre o valor dos recursos recebidos advindos de projetos celebrados de acordo com a referida Lei.

O quadro a seguir apresenta os recursos repassados no biênio 2012-2013.

QUADRO 9 – RESSARCIMENTO À UFMT

Ano	Valor (R\$)
2012	189.509,49
2013	172.094,57

Fonte: Contabilidade

IMPORTAÇÃO

Credenciada pelo Conselho Nacional de Desenvolvimento Científico e Tecnológico [CNPq] e no âmbito da Lei Federal nº 8.010/90 para efetuar importação de equipamentos e materiais destinados à pesquisa científica e tecnológica com isenção de tributos, a Fundação Uniselva, desde a implantação do setor em 2007, vem consolidando sua atuação nesse campo, sobretudo no que tange à importação de equipamentos para projetos de pesquisas credenciados pelo CNPq.

Os diferenciais oferecidos aos pesquisadores pela entidade são a isenção de impostos e o apoio logístico, vez que todo o processo de desembaraço alfandegário é realizado pela equipe da própria Fundação.

Comparando o valor dos itens importados em 2012 e 2013 observa-se que houve um decréscimo de 34,61% em 2013, o que não significa uma redução de itens importados, mas sim no valor desses itens.

QUADRO 10 – IMPORTAÇÕES 2012 - 2013		
Itens	2012	2013
Valor das importações realizadas [R\$]	1.991.325,97	1.302.030,40

Fonte: Importação



SEÇÃO VI

AVALIAÇÃO DO DESEMPENHO INSTITUCIONAL

A avaliação de desempenho institucional da Fundação Uniselva se dá em três frentes: a) internamente; b) no âmbito da instituição apoiada; c) externamente pelos órgãos de controle.

Internamente foram realizadas em 2013 reuniões da Direção Geral com a equipe de condução da entidade, com o objetivo de analisar as dificuldades de gestão, propor mudanças, implementar procedimentos, realinhar processos, atender os prazos das prestações de contas, imprimir maior agilidade nos procedimentos licitatórios e estabelecer novas estratégias com vistas a melhor acompanhar a execução dos projetos gerenciados.

As contas da entidade relativas ao exercício de 2012 foram aprovadas pelo Conselho Curador, depois de devidamente analisadas pelo Conselho Fiscal da Fundação Uniselva, a quem compete acompanhar e fiscalizar a gestão financeira da entidade, emitindo parecer sobre as contas anuais a serem apresentadas ao Conselho Curador, responsável pela aprovação da prestação de contas da Diretoria Geral.

No âmbito da instituição apoiada, a Universidade Federal de Mato Grosso- UFMT, por intermédio de seu Conselho Diretor procedeu à avaliação de desempenho da Fundação Uniselva, mediante elaboração de relatório demonstrando os ganhos de eficiência obtidos na gestão de projetos realizados com a colaboração da Fundação em atendimento ao art. 5º § 1º do Decreto 7.423/2010,

A avaliação da Universidade atende ainda aos requisitos exigidos para o credenciamento da fundação de apoio no Ministério da Educação e Ministério da Ciência e Tecnologia, condição indispensável para manutenção do apoio da entidade à UFMT.

A Fundação Uniselva teve seu credenciamento renovado para o biênio 2013-2015 por ter cumprido todos os quesitos exigidos pelo MEC/MCTI.

Com relação aos órgãos de controle externo a Fundação Uniselva é velada pelo Ministério Público Estadual que analisa a pertinência de suas atividades em relação ao cumprimento de seus objetivos institucionais.

Anualmente a Fundação insere dados contábeis, técnicos e administrativos no Sistema de Cadastro e Prestação de Contas de Fundações do Ministério Público- SICAP. O Ministério Público se manifesta tão somente quando entende a necessidade de algum esclarecimento relativo aos dados apresentados.



SEÇÃO VII

PERSPECTIVAS PARA 2014

A Fundação Uniselva projeta para 2014 grandes realizações e estabelece importantes metas, entre elas, transformar Planejamento em Plano Estratégico, efetivar a implantação do SICONV [Sistema de Gestão de Convênios e Contratos de Repasse do Governo Federal], dar continuidade ao Programa de Gestão da Qualidade da Uniselva e avaliar o desempenho da Fundação pelos clientes.

Aliado as metas estão os esforços da entidade no sentido de aprimorar sempre mais a gestão dos serviços de apoio e desenvolvimento que realiza para a UFMT.

No exercício de 2014 a Fundação Uniselva tem ainda como perspectivas:

- EXECUTAR O PLANO ESTRATÉGICO DE 2014, QUE CONSIDERA METAS PARA CADA SETOR DA FUNDAÇÃO
- INTENSIFICAR AS AÇÕES DE DIVULGAÇÃO DAS ATIVIDADES DA FUNDAÇÃO E AMPLIAR E MANTER PARCERIAS NA UFMT E COM A COMUNIDADE EXTERNA:
 - Realizar visita aos campi do interior;
 - Consolidar o gerenciamento eletrônico de informações, melhorando a comunicação interinstitucional;
 - Divulgar os produtos gerados em parceria com a UNISELVA, utilizando os diversos meios de comunicação, incluindo as redes sociais.
 - Finalizar e divulgar a cartilha de procedimentos para usuários da Fundação, sobre trâmites de convênios e contratos na IES;
 - Realizar pesquisa de satisfação do cliente.
- APOIAR PROCEDIMENTOS OPERACIONAIS E LEGAIS INERENTES À EXECUÇÃO DE PROJETOS:
 - Implantar planilhas de custos diretos e indiretos de projetos, para o planejamento pelos pesquisadores;
 - Implantar e operacionalizar novas rotinas de controle na execução de projetos;
 - Manter as reuniões gerenciais mensais.
 - Fomentar iniciativas amparadas pela Lei de Inovação Tecnológica
- INVESTIMENTO CONTÍNUO EM RECURSOS HUMANOS:
 - Capacitação e aprimoramento constante da equipe;
 - Implantação de políticas de gestão de pessoas.



SEÇÃO VIII

PARCEIROS

INSTITUIÇÕES PÚBLICAS FEDERAIS

Agência Nacional de Petróleo, Gás Natural e Biocombustíveis – ANP
Centrais Elétricas Brasileiras S/A- ELETROBRÁS
Centrais Elétricas do Norte do Brasil S/A – ELETRONORTE
Conselho Nacional de Desenvolvimento Científico e Tecnológico – CNPq
Departamento Nacional de Infraestrutura de Transportes - DNIT
Financiadora de Estudos e Projetos – FINEP
Fundação Coordenação de Aperfeiçoamento de Pessoal de Nível Superior - CAPES
Fundo Nacional de Desenvolvimento da Educação- FNDE
Instituto do Patrimônio Histórico e Artístico Nacional – IPHAN
Ministério da Ciência, Tecnologia e Inovação – MCTI
Ministério da Cultura -MINC
Ministério da Educação – MEC
Ministério da Justiça
Ministério da Saúde- MS
Ministério do Esporte
Ministério do Trabalho e Emprego – MTE / Superintendência Regional do Trabalho – SRT
Petróleo Brasileiro S/A – Petrobrás
Rede Nacional de Ensino e Pesquisa –RNP
Secretaria de Direitos Humanos da Presidência da República – SDH
Secretaria de Educação Continuada, Alfabetização, Diversidade e Inclusão- SECADI
Secretaria de Política de Promoção da Igualdade Racial – SEPPIR
Secretaria Nacional de Políticas Sobre Drogas – SENAD
Universidade Federal de Mato Grosso –UFMT
Universidade Federal de Rondônia - UNIR
Universidade Federal de Viçosa –UFV

INSTITUIÇÕES PÚBLICAS ESTADUAIS

Agência de Fomento do Estado de Mato Grosso – MT FOMENTO
Departamento Estadual de Transito de Mato Grosso – DETRAN-MT

Fundação de Amparo à Pesquisa do Estado de Mato Grosso – FAPEMAT
Governo do Estado de Mato Grosso
Ministério Público de Contas
Ministério Público do Trabalho
Secretaria de Indústria, Comércio, Minas e Energia - SICME
Secretaria de Estado da Fazenda – SEFAZ
Secretaria de Estado de Ciência e Tecnologia – SECITEC
Secretaria de Estado de Educação – SEDUC
Secretaria de Estado de Justiça e Direitos Humanos –SEJUDH
Secretaria de Estado de Saúde - SES
Secretaria de Estado de Trabalho e Assistência Social – SETAS
Secretaria Extraordinária da Copa do Mundo - FIFA 2014- SECOPA
Tribunal de Contas do Estado de Mato Grosso – TCE/MT

INSTITUIÇÕES PÚBLICAS MUNICIPAIS

Prefeitura Municipal de Cáceres
Prefeitura Municipal de Cuiabá
Prefeitura Municipal de Peixoto de Azevedo
Prefeitura Municipal de Rondonópolis
Prefeitura Municipal de Terra Nova do Norte
Prefeitura Municipal de Várzea Grande

INSTITUIÇÕES NACIONAIS PRIVADAS

Amazoniaphos Nutrição Animal Ltda
Arca Multincubadora
Associação Comercial e Industrial de Rondonópolis - ACIR
Associação do Sanatório Sírio – Hospital do Coração -HCor
Associação dos Produtores de Soja e Milho do Estado de Mato Grosso – APROSOJA/MT
Centrais Elétricas de Mato Grosso S/A –CEMAT
Empresa Bom Futuro
Forquímica Agrociência Ltda.
Grupo Atiaia
Mineração Caraíba S/A
Plantivo Fertilizantes,
Serviço Brasileiro de Apoio às Micro e Pequenas Empresas do Mato Grosso – Sebrae/MT
Sindicato do Comércio Varejista de Petróleo- SINDPETRÓLEO
Sustenta Engenharia Sustentabilidade e Acessibilidade Ltda.
Vale Grande Indústria e Comércio de Alimentos S/A- FRIALTO

INSTITUIÇÕES INTERNACIONAIS

Alltech do Brasil Agroindustrial Ltda.

Basf S/A

Bayer S.A

BRF – Brasil Foods

Bristol – Myers Squibb Company

CDC Foundation

Dow AgroSciences

Fundação Moore

Intervet do Brasil Veterinária Ltda - MDS- Saúde Animal

Novozymes Bioag.

Organização Mundial de Saúde – OMS

Organização Pan-Americana da Saúde – OPAS

Phibro Saúde Animal Internacional Ltda.

Smile Train

Stoller do Brasil Ltda.

Universidade de Cornell

Universidade de Illinois

Universidade do Porto



SEÇÃO IX

RESULTADOS OPERACIONAIS

Este relatório está estruturado de forma a apresentar, em linhas gerais, as principais atividades realizadas pela UNISELVA, no gerenciamento de 614 projetos nas mais diversas áreas do conhecimento sob a gestão administrativa, técnica e financeira da Fundação em apoio à Universidade Federal de Mato Grosso. A primeira parte apresenta a gestão dos projetos executados em 2013, acompanhadas de demonstrações em gráficos das despesas realizadas pelos projetos e suas Unidades Geradoras de Recursos.

Na segunda parte, obedecendo às exigências legais, são apresentadas a execução orçamentária e as demonstrações contábeis, quais sejam: Balanço Patrimonial, Demonstração do Superávit ou Déficit do Exercício, Demonstração do Fluxo de Caixa, Demonstração de Mutação do Patrimônio Líquido Social, Demonstração do Valor Adicionado e Notas Explicativas.

RECURSO GERENCIADO

Durante o ano de 2013, foram gerenciados 614 projetos, dos quais 117 representam novas iniciativas para o período. Estas ações contam com a interveniência da UFMT, por meio de seus docentes, pesquisadores, pessoal técnico-administrativo, instalações e equipamentos, visando à integração da Universidade com a comunidade, conforme estabelecem o estatuto da UNISELVA e as Normas do Conselho Superior da UFMT.

Em 2013 foram captados recursos na ordem de R\$ 54.567.151,15 (cinquenta e quatro milhões quinhentos e sessenta e sete mil, cento e cinquenta um reais e quinze centavos). Desses recursos 65% são oriundos da celebração de convênios, 34% são dos contratos firmados e apenas 1% são recursos próprios da Uniselva.

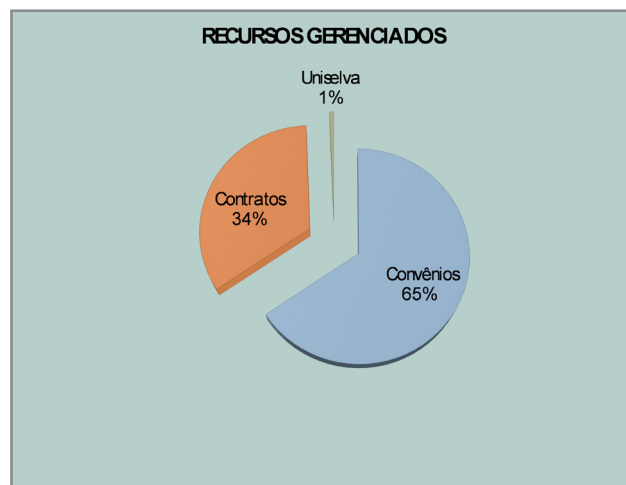

DEMONSTRAÇÃO DA GESTÃO DOS PROJETOS

O quadro abaixo, acompanhado dos gráficos, apresentam a Gestão Financeira dos Projetos no ano de 2013, demonstrando por modalidade de Projetos, **Convênios/Contratos**, a receita arrecadada e as despesas realizadas e seus respectivos saldos.

	CONVÊNIOS	CONTRATOS	TOTAL
(=) Saldo Bruto do Receita a Executar 31/12/2012	18.781.241,63	5.883.095,18	24.664.336,81
(-) Créditos a receber em 31/12/2012	(379.350,97)	(1.931.705,35)	(2.311.056,32)
(=) Receita Líquida a Executar em 31/12/2012	18.401.890,66	3.951.389,83	22.353.280,49
(+) Entrada de Recursos em 2013	35.777.713,24	18.439.997,04	54.217.710,28
(-) Gastos Realizados em 2013	(29.138.270,01)	(18.494.417,25)	(47.632.687,26)
(+) Creditos a receber em 31/12/2013	2.053.687,90	4.312.472,00	6.366.159,90
(=) Saldo Bruto da Receita à Executar	27.095.021,79	8.209.441,62	35.304.463,41

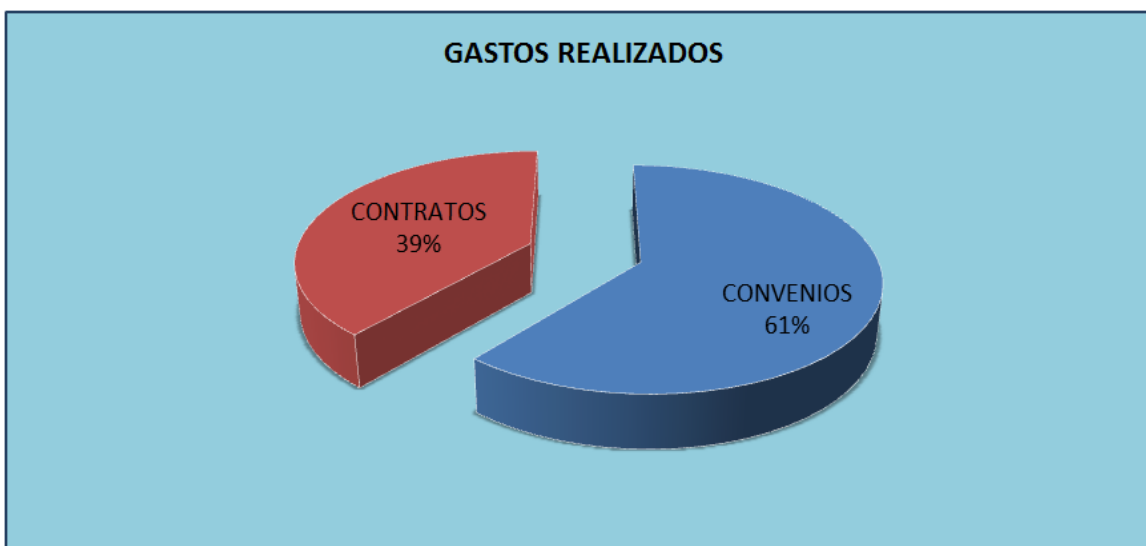
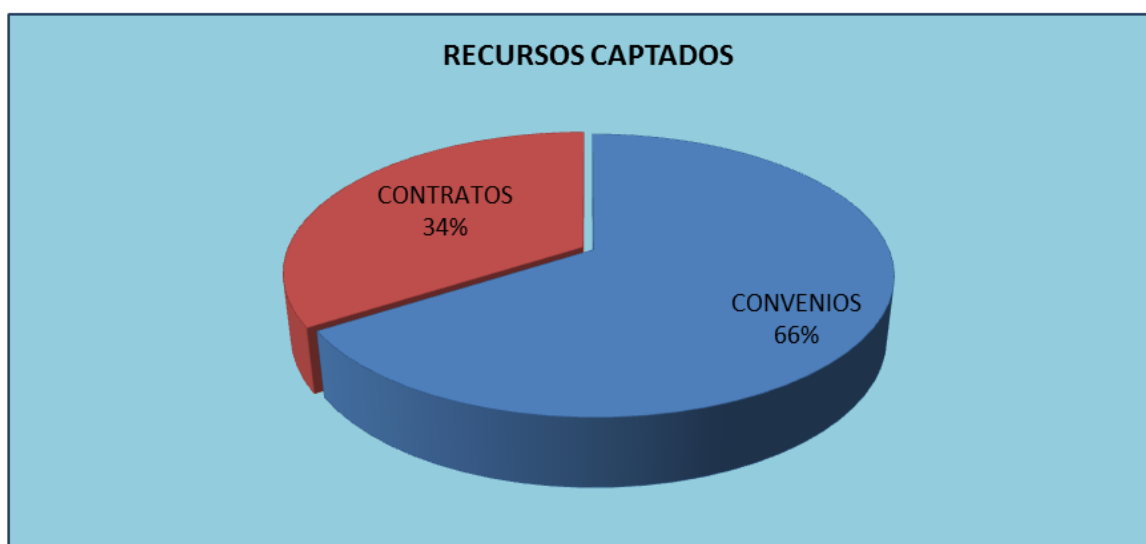

DEMONSTRAÇÃO DOS GASTOS COM PESSOAL

O quadro abaixo demonstra por modalidade de Projetos, **Convênios/Contratos**, os gastos realizados com pessoal no exercício financeiro de 2013.

	CONVÊNIOS	CONTRATOS	TOTAL
	Valor R\$	Valor R\$	Valor R\$
1 - Funcionários Contratados Regime de CLT			
Salários, Encargos e Benefícios	7.668.834,77	3.941.764,57	11.610.599,34
Total Parcial	7.668.834,77	3.941.764,57	11.610.599,34
2 - Pagamento de Bolsas			
Bolsa Estágio	312.043,41	576.923,00	888.966,41
Bolsa Pesquisa	314.506,46	603.113,48	917.619,94
Bolsa c/ Encargos	1.495.722,38	1.745.784,92	3.241.507,30
Total Parcial	2.122.272,25	2.925.821,40	5.048.093,65
3 - Serviço de Terceiro Pessoa Física			
Serviços Contratados - PF	4.734.008,59	3.848.170,43	8.582.179,02
Total Parcial	4.734.008,59	3.848.170,43	8.582.179,02
4- Outras Despesas c/ Pessoal			
Diárias e ajuda de custo	1.146.322,33	544.057,03	1.690.379,36
Auxílio Transporte	-	41.661,07	41.661,07
Total Parcial	1.146.322,33	585.718,10	1.732.040,43
Total	15.671.437,94	11.301.474,50	26.972.912,44

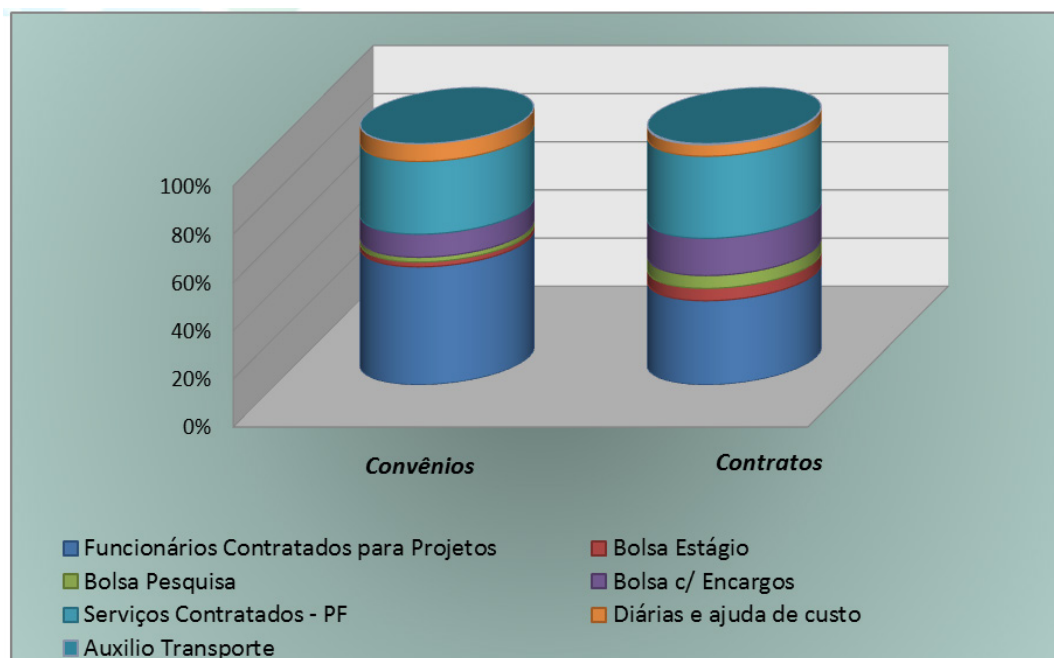

DEMONSTRAÇÃO DOS GASTOS COM CUSTEIO E INVESTIMENTO

O quadro abaixo demonstra por modalidade de Projetos, **Convênios/Contratos**, os gastos realizados com custeio e investimentos conforme plano de aplicação de cada projeto.

	CONVÊNIOS	CONTRATOS	TOTAL
	Valor R\$	Valor R\$	Valor R\$
Despesas de Custeio			
Material de Consumo	437.809,06	1.318.552,82	1.756.361,88
Serviço de Terceiros Pessoa Juridica	5.924.823,73	2.701.101,57	8.625.925,30
Passagens e Despesas de Locomoção	445.537,49	264.727,71	710.265,20
Despesas de Hospedagem e Alimentação	-	44.183,41	44.183,41
Despesas Operacionais (Uniselva, UFMT, FAPG e UGR*)	1.336.847,57	2.293.075,04	3.629.922,61
Total Parcial	8.145.017,85	6.621.640,55	14.766.658,40
Despesas de Investimentos			
Obras e Instalações	510.402,70	2.338.405,95	2.848.808,65
Equipamentos e Material Permanente Nacional	40.640,27	2.216.023,46	2.256.663,73
Equipamentos e Material Permanente Importado	767.751,25	5.994,79	773.746,04
Semoventes	-	13.898,00	13.898,00
Total Parcial	1.318.794,22	4.574.322,20	5.893.116,42
Total	9.463.812,07	11.195.962,75	20.659.774,82

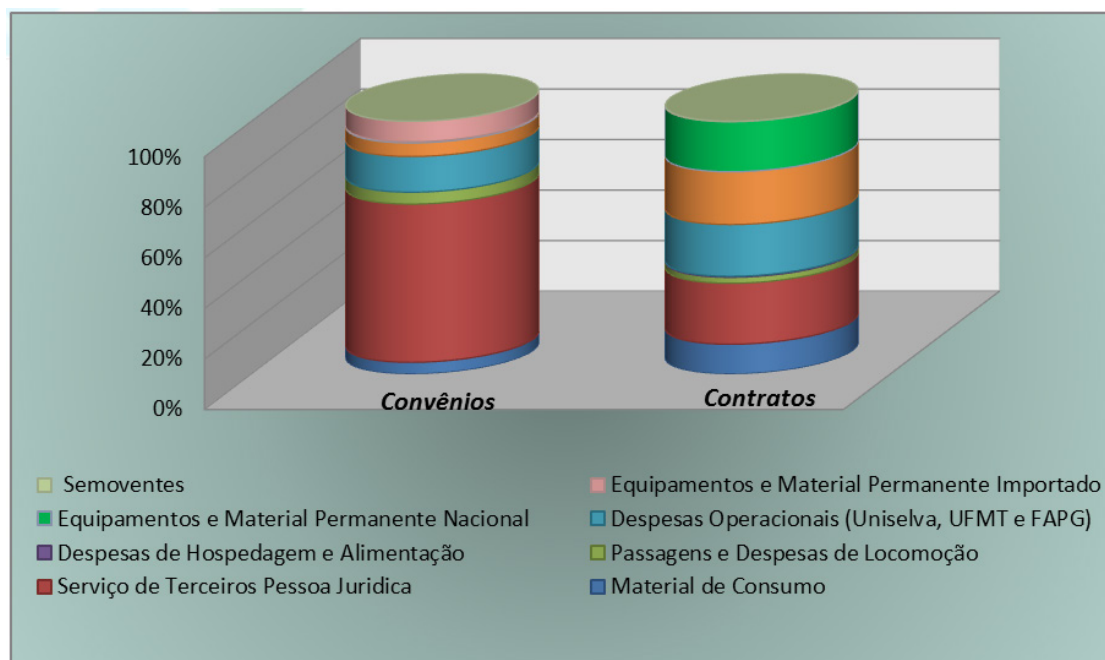

EXECUÇÃO ORÇAMENTÁRIA

O Conselho Curador da UNISELVA aprovou o orçamento para o exercício de 2013 em cumprimento ao que preceitua o Estatuto, estimando-se para o período R\$ 41.704.000,00 de receitas e R\$ 41.704.000,00 para as despesas. O orçamento previsto inicialmente configurou ao final de sua execução os seguintes valores:

Execução Orçamentária 2013			
1.1	Receita Prevista		
1.1.01	Receitas Operacionais/Gestão	3.020.000,00	
1.1.02	Receitas de Projetos/Contratos_Convênios	38.684.000,00	41.704.000,00
1.2	Despesa Programada		
1.2.01	Despesas da Gestão - Fundação Uniselva	3.020.000,00	
1.2.02	Despesas de Projetos/Contratos_Convênios	38.684.000,00	41.704.000,00
1.3	Superávit/Déficit Orçamentário (1 - 2)		-
1.4	Receita Realizada		
1.4.01	Recursos dos Projetos	51.038.428,48	
1.4.01.1	Entrada de Recursos	54.217.710,28	
1.4.01.2	Despesa Operacional Uniselva	-3.179.281,80	
1.4.02	Recursos da Fundação Uniselva	3.579.823,88	
1.4.02.1	Receita Operacional	3.179.281,80	
1.4.02.2	Receitas Patrimoniais	349.440,87	
1.4.02.3	Outras Receitas	51.101,21	54.618.252,36
1.5	Despesa Realizada		
1.5.01	Despesas da Execução dos Projetos	44.453.405,46	
1.5.01.1	Despesas Global dos Projetos	47.632.687,26	
1.5.01.2		-3.179.281,80	
1.5.02	Despesa da Fundação Uniselva	3.334.207,90	47.787.613,36
1.5.02.1	Despesa da Gestão	3.221.144,90	
1.5.02.2	Despesa de Apoio aos Projetos	113.063,00	
1.6	Déficit Orçamentário (1.4 -1.5)		
1.6.01	Superávit/Déficit Orçamentário - Projetos (1.4.01 - 1.5.01)	6.585.023,02	
1.6.02	Superávit/Déficit Orçamentário - uniselva (1.4.02 - 1.5.02)	245.615,98	6.830.639,00

DEMONSTRAÇÕES CONTÁBEIS

Seguem as demonstrações contábeis da UNISELVA relativas ao exercício de 2013.

- Balanço Patrimonial;
- Demonstração do Superávit ou Déficit do Exercício;
- Demonstração do Fluxo de Caixa;
- Demonstração de Mutações do Patrimônio Líquido Social;
- Demonstração do Valor Adicionado
- Notas Explicativas.

Notas Explicativas às Demonstrações Contábeis Encerradas em 31 de Dezembro de 2013

1- CONTEXTO OPERACIONAL

A Fundação UNISELVA, como as demais fundações de apoio criadas no âmbito das Instituições de Ensino Superior, tem amparo e credenciamento nos Ministérios da Educação, Ciência e Tecnologia, de acordo com a lei 8.958/94, regulamentada pelo decreto 7.423/10 e pela lei da Inovação Tecnológica de nº 10.973/04. Tem seu registro no Cartório de Registros de Pessoas Jurídicas, datado de 19.12.2001, sob o nº 5481 e protocolo nº 293.482- Cartório de Notaria e Registradora de Títulos e Documentos e de Pessoas Jurídicas. Reconhecida de utilidade pública municipal, a Fundação Uniselva é uma instituição sem fins lucrativos, com os objetivos de cunho educacional e de desenvolvimento social, econômico, cultural, científico e tecnológico. Ocupa-se da gestão de recursos oriundos de contratos, convênios e prestação de serviços de consultoria para viabilizar o melhor desenvolvimento das atividades de pesquisa, ensino e extensão da UFMT.

2- APRESENTAÇÃO DO BALANÇO PATRIMONIAL

As Demonstrações Contábeis, encerradas em 31 de dezembro de 2013, obedecem às regras estatutárias, as práticas contábeis adotadas no Brasil, e normas que estabelecem metodologia contábil a ser adotada nas prestações de contas anuais de Fundações e Associações, em observância especial a ITG 2002, aprovada Resolução nº 1409 de 21/09/2012.

3- PRINCIPAIS DIRETRIZES CONTÁBEIS

a) A Entidade adota o regime de competência para fins de registros de suas transações e considera o período de um ano para a segregação de ativos e passivos circulantes.

b) O ativo é a representação dos bens e direitos e está classificado em ordem de liquidez, ou seja, dinheiro em caixa, contas correntes, aplicações financeiras, direitos a receber de terceiros e os bens utilizados na manutenção das atividades da Fundação e Projetos.

- Banco conta movimento representa depósitos bancários à vista, correspondente a recursos próprios e aos recebidos de contratos e convênios, para o desenvolvimento de cursos e pesquisas;
- As Aplicações Financeiras estão demonstradas pelo valor das aplicações acrescidas dos rendimentos correspondentes, apropriados até a data do balanço, com base no regime de competência;

Aplicações Financeiras

Banco (Conta corrente + Investimento)	31/12/2012	31/12/2013
Banco do Brasil S/A	13.575.982,23	20.697.707,37
Caixa Econômica Federal	12.954.376,81	12.410.481,29
Total	26.530.359,04	33.108.188,66

c) Créditos a Receber – No valor de R\$ 8.034.931,60 (oito milhões trinta e quatro mil, novecentos e trinta e um reais e sessenta centavos), estão registrados pelos valores de realização. Referem-se a direitos a receber dos Contratos e Convênios (Boletos de Mensalidades e Notas Fiscais), adiantamentos de salários, suprimento de fundos, impostos a recuperar e antecipações a fornecedores.

Créditos a Receber

Nome da conta	Uniselva	Projetos
CLIENTES (NOTAS FISCAIS E BOLETOS)	0,00	6.366.159,90
ADIANTAMENTOS - SUPRIMENTO DE FUNDOS	0,00	699.788,18
ADIANTAMENTOS - IMPORTAÇÃO EM ANDAMENTO	0,00	837.114,51
ADIANTAMENTOS - FORNECEDORES	18.647,69	1.250,00
ADIANTAMENTOS - SALÁRIOS E FÉRIAS	26.333,99	18.177,92
OUTRAS ANTECIPAÇÕES -	0,00	56.092,63
IMPOSTOS A RECUPERAR	11.366,78	0,00
TOTAL	56.348,76	7.978.583,14

d) Imobilizado - O ativo não circulante é constituído pela conta do Imobilizado, que são os bens e direitos tangíveis e intangíveis, utilizados na consecução das atividades fins da Entidade e no desenvolvimento dos Projetos.

- Bens de Uso da Fundação UNISELVA – Correspondem aos bens de natureza permanente. As depreciações acumuladas do imobilizado foram computadas sobre o valor do custo de aquisição, pelo método linear e de acordo com as taxas usuais que levam em consideração a vida útil econômica dos bens.

Bens de uso da Uniselva

BENS DE USO DA UNISELVA	TAXA ANUAL DEPREC.	31/12/2012	31/12/2013
Móveis e Utensílios	10%	36.172,16	36.622,94
Veículos	20%	44.514,00	32.313,16
Máquinas e Equip. (Informática)	10% e 20%	62.072,63	76.338,95
Total		142.758,79	145.275,05

- Bens de Uso dos Projetos - Correspondem aos bens adquiridos com recursos dos projetos que ainda não foram transferidos de forma definitiva a UFMT. Por não ser de propriedade da UNISELVA, são registrados na conta Imobilizado e sua contrapartida no Patrimônio Líquido Social.

e) Passivo - Estão contabilizadas as obrigações conhecidas e calculáveis e os encargos estimados, inclusive contingências passivas, cujos prazos estabelecidos ou esperados, situem-se no curso do exercício seguinte à data do levantamento. Em 2013 está registrado a importância de R\$ 39.073.781,28 (trinta e nove milhões, setenta e três mil, setecentos e oitenta e um reais e vinte e oito centavos), sendo que, deste total:

- R\$ 1.890.825,77 (um milhão oitocentos e noventa mil, oitocentos e vinte e cinco reais e setenta e sete centavos), são obrigações trabalhistas, previdenciárias e provisões para pagamentos de contingências trabalhistas.

Passivo	
INSS S/ SERVIÇOS PRESTADOS - AUTÔNOMOS	201.238,08
INSS S/ SALÁRIOS	303.716,18
IRRF S/ SERVIÇOS PRESTADOS E SALÁRIOS	261.006,45
ISSQN S/ SERVIÇOS PRESTADOS - AUTÔNOMOS	75,266,02
FGTS - FUNDO DE GARANTIA S/ TEMPO DE SERVIÇO	94.006,21
PIS S/ SALÁRIOS	13.757,91
PIS/COFINS E CSLL S/ SERVIÇOS PRESTADOS	22.715,11
SALÁRIOS A PAGAR - MÊS 12/2013	575.556,44
PROVISÃO PESSOAL E ENCARGOS - FÉRIAS	218.044,92
PROVISÃO PARA CONTINGÊNCIAS TRABALHISTAS	123.637,02
CONTRIBUIÇÃO SINDICAL A PAGAR	1.881,43

- R\$ 229.910,78 (duzentos e vinte e nove mil, novecentos e dez reais e setenta e oito centavos) são valores a pagar a fornecedores, créditos a liquidar de concursos, valores a recolher à UFMT e de terceiros (pessoa física) vinculados aos projetos.
- R\$ 267.249,23 (duzentos e sessenta e sete mil, duzentos e quarenta e nove reais e vinte e três centavos), são recursos destinados as Unidades Geradoras de Recursos, atendendo a Resolução CD nº 14 de 26 de agosto de 2011- CONSELHO DIRETOR.

Unidade	
Projeto Anual Global – PGA/FAeCC	1.779,69
Projeto Anual Global – PGA/FAMEV	9.037,33
Projeto Anual Global – PGA/FD	32.481,99
Projeto Anual Global – PGA/FAET	1.428,30
Projeto Anual Global – PGA/FCM	171,71
Projeto Anual Global – PGA/FEF	1.128,53
Projeto Anual Global – PGA/FENF	692,38
Projeto Anual Global – PGA/FANUT	705,35
Projeto Anual Global – PGA/IB	8.544,59
Projeto Anual Global – PGA/ICET	49.611,59
Projeto Anual Global – PGA/ICHS	9.423,40
Projeto Anual Global – PGA/IE	10.259,28
Projeto Anual Global – PGA/IL	2.958,90
Projeto Anual Global – PGA/ISC	305,52
Projeto Anual Global – PGA/FE	12,00
Projeto Anual Global – PGA/IC	5.506,86
Projeto Anual Global – PGA/IF	583,52
Projeto Anual Global – PGA/ICAT-CUR	367,22
Projeto Anual Global – PGA/ICEN-CUR	5.691,70
Projeto Anual Global – PGA/ICHS-CUR	6.764,03
Projeto Anual Global – PGA/ICAA	4.481,15
Projeto Anual Global – PGA/SARI	35.677,97
Projeto Anual Global – PGA/CEVI	71.502,94
Projeto Anual Global – PGA/ICNH-CUS	1.019,00
Projeto Anual Global – PGA/SECOM	3.694,75
Projeto Anual Global – PGA/REITORIA	1.430,90
Projeto Anual Global – PGA/EDUFMT	490,60
Projeto Anual Global – PGA/HUJM	1.498,03

- R\$ 1.381.332,09 (um milhão, trezentos e oitenta e um mil, trezentos e trinta e dois reais e nove centavos) – RECURSOS VINCULADOS A REALIZAR QUE compreende valores a apropriar dos Projetos (depositados em conta corrente até a data de 31/12/2013). Esses depósitos são registrados individualmente e classificados por conta corrente.
- R\$ 35.304.463,41 (trinta e cinco milhões, trezentos e quatro mil, quatrocentos e sessenta e três reais e quarenta e um centavos), representam recursos financeiros disponíveis e, a receber dos projetos. Estão classificados contabilmente no Passivo, por se tratar de fatos

futuros a se realizarem, tendo sua contrapartida no Ativo Circulante (Disponibilidades e Créditos a Receber). Na medida em que os objetivos dos Projetos vão sendo atingidos, o Passivo é diminuído pelos dispêndios ocorridos e, em contrapartida, o Ativo é realizado na mesma proporção pelos pagamentos das despesas desses Projetos. Desta maneira não transitam nas contas de resultado, pois não são recursos da Administração da UNISELVA.

f) Patrimônio Líquido Social - Registra o Fundo Patrimonial, as reservas, os bens de uso dos projetos, os "resultados" (superávits, déficits e ajustes) acumulados em períodos anteriores e o resultado apurado no exercício.

Patrimônio Líquido Social		
	2012	2013
Fundos e Reservas	622.909,83	756.468,45
Fundo Patrimonial	190.909,83	198.256,01
Reservas de Contingências	432.000,00	558.212,44
Doações e Subvenções Patrimoniais	73.252,44	85.949,18
Bens de Uso de Projetos	73.252,44	85.949,18
Superávit ou Déficit Acumulado	926.913,23	1.460.245,58
Superávits (Déficits) Acumulados	909.118,92	1.383.846,65
Ajuste do Exercício Anterior	(6.581,65)	(63.178,43)
Superávit do Exercício	481.309,38	139.577,36

g) Os recursos da entidade foram aplicados em suas finalidades institucionais, em conformidade com seu Estatuto Social, demonstrados pelas suas Despesas e Investimentos Patrimoniais.

h) A documentação correspondente aos registros contábeis está devidamente arquivada e à disposição para mais esclarecimentos.

Fundação de Apoio e Desenvolvimento da UFMT - Fundação Uniselva

CNPJ.: 04.845.150/0001-57

Registro Civil nº 5.481 em 19/12/2001

COMPARATIVOS DOS BALANÇOS PATRIMONIAIS

Valores Expressos em R\$ (Reais)	31/12/2013	31/12/2012	Diferença (+/-)
ATIVO CIRCULANTE	41.145.220,26	29.421.736,84	11.723.483,42
Disponibilidades	33.110.288,66	26.537.444,29	6.572.844,37
Caixa	2.100,00	7.085,25	(4.985,25)
Bancos Conta Movimento	27.902,09	231.321,88	(203.419,79)
Aplicação Financeira	33.080.286,57	26.299.037,16	6.781.249,41
Créditos à receber	8.034.931,60	2.884.292,55	5.150.639,05
Clientes (Notas fiscais e Boletos)	6.366.159,90	2.311.056,32	4.055.103,58
Adiantamentos - Suprimento de Fundos	699.788,18	103.497,75	596.290,43
Adiantamentos - Importação em Andamento	837.114,51	374.669,28	462.445,23
Adiantamentos - Fornecedores	19.897,69	17.528,11	2.369,58
Adiantamentos - Salários e Férias	44.511,91	34.839,77	9.672,14
Outras Antecipações	56.092,63	4.548,18	51.544,45
Impostos a Recuperar	11.366,78	38.153,14	(26.786,36)
ATIVO NÃO CIRCULANTE	231.224,23	216.011,23	15.213,00
Imobilizado	145.275,05	142.758,79	2.516,26
Bens de Uso da Fundação Uniselva	262.403,97	213.917,53	48.486,44
(-) Depreciação Acumulada	(117.128,92)	(71.158,74)	(45.970,18)
Bens de Uso de Projetos	85.949,18	73.252,44	12.696,74
Imobilizado	85.949,18	73.252,44	12.696,74
TOTAL DO ATIVO	41.376.444,49	29.637.748,07	11.738.696,42
PASSIVO CIRCULANTE	3.769.317,87	2.893.402,34	875.915,53
Obrigações	3.769.317,87	2.893.402,34	875.915,53
Obrigações Trabalhistas e Previdenciárias	1.890.825,77	1.506.777,81	384.047,96
Outras Obrigações	229.910,78	468.731,74	(238.820,96)
Créditos Unid. Geradora de Recursos - PGA	267.249,23	136.393,32	130.855,91
Recursos Vinculados a Realizar	1.381.332,09	781.499,47	599.832,62
PASSIVO NÃO CIRCULANTE	35.304.463,41	24.664.336,81	10.640.126,60
Receitas de Projetos a Executar	35.304.463,41	24.664.336,81	10.640.126,60
Receitas de Projetos a Executar	35.304.463,41	24.664.336,81	10.640.126,60
PATRIMÔNIO SOCIAL	2.302.663,21	2.080.008,92	222.654,29
Patrimônio Social Líquido	756.468,45	622.909,83	133.558,62
Fundo Patrimonial	198.256,01	190.909,83	7.346,18
Reservas de Contingência	558.212,44	432.000,00	126.212,44
Doações e Subvenções Patrimoniais	85.949,18	73.252,44	12.696,74
Doações Patrimoniais (Bens de Uso de Projetos)	85.949,18	73.252,44	12.696,74
Subvenções Patrimoniais			
Superávit ou Déficit Acumulados	1.460.245,58	1.383.846,68	76.398,90
Superávits (Déficits) Acumulados	1.383.846,65	909.118,95	474.727,70
Ajustes de Exercícios Anteriores	(63.178,43)	(6.581,65)	(56.596,78)
Superávit (Déficit) do Exercício	139.577,36	481.309,38	(341.732,02)
TOTAL DO PASSIVO	41.376.444,49	29.637.748,07	11.738.696,42

Cuiabá-MT, 31 de Dezembro de 2013

Cristiano Maciel
Diretor Geral
CPF: 681.956.560-72

Dalva Soares de França
Contadora
CRC/MT 008927/O-2

ATIVO		PASSIVO				
TÍTULOS	R\$	R\$	R\$	TÍTULOS	R\$	R\$
ATIVO CIRCULANTE				PASSIVO CIRCULANTE		
Disponibilidades				Obrigações		
Caixa	2.100,00			Obrigações Trab. e Previdenciárias	1.890.825,77	
Bancos Conta Movimento	27.902,09			Outras Obrigações	229.910,78	
Aplicação Financeira	33.080.286,57	33.110.288,66		Créditos das UGR's - PGA	267.249,23	
Créditos à Receber				Recursos Vinculado a Realizar	1.381.332,09	3.769.317,87
Clientes (Notas Fiscais e Boletos)	6.366.159,90					
Adiant. - Suprimento de Fundos	699.788,18			PASSIVO NÃO CIRCULANTE		
Adiant. - Importação em And.	837.114,51			Receitas de Projetos a Executar		
Adiant. - Fornecedores	19.897,69					
Adiant. - Salários e Férias	44.511,91					
Outras Antecipações	56.092,63					
Impostos a Recuperar	11.366,78	8.034.931,60	41.145.220,26			35.304.463,41
				PATRIMÔNIO SOCIAL		
				Patrimônio Social Líquido		
				Fundo Patrimonial	198.256,01	
				Reserva de Contingência	558.212,44	756.468,45
ATIVO NÃO CIRCULANTE				Doações e Subvenções Patrimoniais		
Imobilizado				Doações (Bens de Uso de Projetos)	85.949,18	
Bens de Uso da Fundação Uniselva	262.403,97			Subvenções Patrimoniais	-	85.949,18
(-) Depr. Acumulada	(117.128,92)	145.275,05		Superávit ou Déficit Acumulados		
Bens de Uso de Projetos				Superávits (Déficits)	1.383.846,65	
Imobilizado	85.949,18	85.949,18	231.224,23	(-) Transf. p/ Fundo Patrimonial	-	
				(-) Ajuste do Exercício anterior	(63.178,43)	
				Superávit (Déficit) do Exercício	139.577,36	1.460.245,58
Total Geral	-	-	41.376.444,49	Total Geral		41.376.444,49

Cuiabá-MT, 31 de Dezembro de 2013

Dalva Soares de França

Contadora

CRC/MT 008927/O-2

Cristiano Maciel

Diretor Geral

CPF: 681.956.560-72

Fundação de Apoio e Desenvolvimento da UFMT - Fundação Uniselva

CNPJ.: 04.845.150/0001-57

Registro Civil nº 5.481 em 19/12/2001

DEMONSTRAÇÃO DO SUPERÁVIT OU DÉFICIT DO EXERCÍCIO (DSDE)

Valores Expressos em R\$ (Reais)

31/12/2013

1 - Receita Operacional			
1.01 - Receitas de Serviços - Contratos	1.817.879,92		
1.02 - Receitas de Serviços - Convênios	1.361.401,88		
1.03 - Receita Patrimonial (Aplic. Financeiras)	349.440,87		
1.04 - Outras Receitas	51.101,21	3.579.823,88	3.579.823,88
2 - Despesas Operacionais			
2.01 - Administrativas	1.248.714,67		
2.02 - Pessoal e Encargos	2.056.236,16		
2.03 - Tributárias	2.704,98		
2.04 - Financeiras	25.828,32		
2.05 - Perdas na Alienação e Baixa de Imobilizado	723,77	3.334.207,90	3.334.207,90
(=) Despesa Operacional Bruta			
3 - Superávit Operacional Bruto (1-2)			245.615,98
4 - Fundos e Reservas do Superávit			
4.01 - Reservas de Contingência	98.692,44		
4.02 - Fundo Patrimonial (Estatuto)	7.346,18		
		106.038,62	
5 - Superávit Líquido do Exercício (4 - 5)			139.577,36

Cuiabá-MT., 31 de Dezembro de 2013

Cristiano Maciel
Diretor Geral
CPF: 681.956.560-72

Dalva Soares de França
Contadora
CRC/MT 008927/O-2

Fundação de Apoio e Desenvolvimento da UFMT - Fundação Uniselva						
CNPJ.: 04.845.150/0001-57						
Registro Civil nº 5.481 em 19/12/2001						
COMPARATIVO DO SUPERÁVIT OU DÉFICIT DO EXERCÍCIO						
Valores Expressos em R\$ (Reais)	2013	Análise Vertical 2013	2012	Análise Vertical 2012	(+) / (-) Diferença	Análise Horizontal 2012/2013
1 - Receita Operacional Bruta	3.579.823,88	100,00%	3.522.735,87	100,00%	57.088,01	1,62%
1.01 - Receitas de Serviços - Contratos	1.817.879,92	50,78%	2.023.886,08	57,45%	(206.006,16)	-10,18%
1.02 - Receitas de Serviços - Convênios	1.361.401,88	38,03%	1.078.151,76	30,61%	283.250,12	26,27%
1.03 - Receitas Patrimoniais (Aplic. Financeiras)	349.440,87	9,76%	405.946,48	11,52%	(56.505,61)	-13,92%
1.04 - Outras Receitas	51.101,21	1,43%	14.751,55	0,42%	36.349,66	246,41%
					0,00	
2 - Despesas Operacionais	3.334.207,90	98,52%	2.561.357,57	99,22%	772.850,33	30,17%
2.01 - Administrativas	1.248.714,67	36,91%	994.864,08	38,84%	253.850,59	25,52%
2.02 - Pessoal e Encargos	2.056.236,16	60,77%	1.513.471,64	59,09%	542.764,52	35,86%
2.03 - Tributárias	2.704,98	0,08%	8.562,75	0,33%	(5.857,77)	-68,41%
2.04 - Financeiras	25.828,32	0,76%	24.407,25	0,95%	1.421,07	5,82%
2.05 - Perdas na Alienação e Baixa de Imobilizado	723,77		20.051,85	0,78%	-19.328,08	
3 - Superávit Operacional Bruto (1-2)	245.615,98		961.378,30		-715.762,32	
4 - Fundos e Reservas do Superávit	106.038,62		480.068,92			
4.01 - Reservas de Contingência	98.692,44		432.000,00			
4.02 - Fundo Patrimonial (Estatuto)	7.346,18		48.068,92			
5 - Superávit Líquido do Exercício (4 - 5)	139.577,36		481.309,38			

Cuiabá-MT., 31 de Dezembro de 2013

Cristiano Maciel
Diretor Geral
CPF: 681.956.560-72

Dalva Soares de França
Contadora
CRC/MT 008927/O-2

Fundação de Apoio e Desenvolvimento da UFMT - Fundação Uniselva

CNPJ.: 04.845.150/0001-57

Registro Civil nº 5.481 em 19/12/2001

DEMONSTRAÇÕES DAS MUTAÇÕES DO PATRIMÔNIO LIQUIDO SOCIAL - (DMPLS)

Findos em 31 Dezembro de 2013

Nomenclatura	Fundo Patrimonial	Reservas	Doações Patrimoniais	Superávits/ Déficits Acumulados	Superávit/ Déficit do Exercício	Total
Saldo em 31/12/2012	190.909,83	432.000,00	73.252,44	1.383.846,68		2.080.008,92
Patrimônio Social						-
Fundo Patrimonial 2012	7.346,18					7.346,18
Reservas de Contingências						-
Reservas de Contingências Trabalhistas		98.692,44				98.692,44
(+) Juros s/ valor Aplicado		27.520,00				27.520,00
Reservas, Doações e Subv. Patrimoniais						-
Aquisições Bens de Uso dos Projetos			3.030.409,77			3.030.409,77
(-) Transferências de Bens para FUFMT			(3.017.713,03)			(3.017.713,03)
(-) Ajustes de Bens de Uso dos Projetos			-			-
Subvenções Patrimoniais			-			-
Superávit ou Déficit Acumulados						-
Superávits (Déficits) Acumulados						-
Ajustes de Exercícios Anteriores				(63.178,43)		(63.178,43)
Superávit Operacional Bruto						-
Fundo Patrimonial 2012 (Estatuto)					245.615,98	245.615,98
Reserva de Contingência					(98.692,44)	(98.692,44)
					(7.346,18)	(7.346,18)
Saldo em 31/12/2013	198.256,01	558.212,44	85.949,18	1.320.668,25	139.577,36	2.302.663,21

Cuiabá-MT., 31 de Dezembro de 2013

Cristiano Maciel
Diretor Geral
CPF: 681.956.560-72

Dalva Soares de França
Contadora
CRC/MT 008927/O-2

Fundação de Apoio e Desenvolvimento da UFMT - Fundação Uniselva

CNPJ.: 04.845.150/0001-57

Registro Civil nº 5.481 em 19/12/2001

DEMONSTRAÇÃO DO FLUXO DE CAIXA - DFC

Método Indireto

Fimos em 31 de Dezembro de 2013

Valores Expressos em R\$ (Reais)	2013	2012
1 - Caixa líquido proveniente das atividades operacionais	6.416.166,01	(5.105.904,95)
Superávit /Déficit (resultado líquido)	103.918,93	954.796,65
Superávit Líquido do Exercício	139.577,36	481.309,38
Reservas e Fundos	27.520,00	480.068,92
Ajustes de Exercícios Anteriores	(63.178,43)	(6.581,65)
Ajustes que não representam entrada ou saída de caixa	-	45.772,91
Depreciação e amortização	-	25.721,06
Recebimento de doações de bens do ativo permanente	-	-
Perdas na alienação e baixas de Imobilizado	-	20.051,85
Outros ajuste	-	-
Variações de ativos e passivos	6.365.403,08	(6.106.474,51)
Variação de contas a receber	(5.150.639,05)	936.498,56
Variação de passivos	11.516.042,13	(7.042.973,07)
Variação de outros ajustes	-	-
2 - Caixa líquido proveniente das atividades investimentos	(53.156,00)	(48.402,03)
Alienação de imobilizado	-	-
(-) Aquisição de imobilizado	(53.156,00)	(48.402,03)
Alienação de investimentos	-	-
(-) Aquisição de investimentos	-	-
3 - Fluxo de caixa das atividades de financiamentos	-	-
Integralização de capital (fundo patrimonial)	-	-
Empréstimos tomados	-	-
(-) juros pagos por empréstimos	-	-
(1+2+3) Variação Líquida da Equivalentes de Caixa	6.572.844,37	(5.154.306,98)
Saldo inicial de caixa e Equivalentes	26.537.444,29	31.691.751,27
Saldo final de caixa e Equivalentes	33.110.288,66	26.537.444,29

Cuiabá-MT., 31 de Dezembro de 2013

Cristiano Maciel
Diretor Geral
CPF: 681.956.560-72

Dalva Soares de França
Contadora
CRC/MT 008927/O-2

Fundação de Apoio e Desenvolvimento da UFMT - Fundação Uniselva

CNPJ.: 04.845.150/0001-57

Registro Civil nº 5.481 em 19/12/2001

DEMONSTRAÇÃO DO VALOR ADICIONADO - DVA

Finds em 31 de Dezembro de 2013

Valores Expressos em R\$ (Reais)	2013	2012
APURAÇÃO DO VALOR ADICIONADO		
Receitas	3.579.823,88	3.522.735,87
Receitas operacionais	3.528.722,67	-
Outras Receitas	51.101,21	3.522.735,87
Recursos Públicos Contabilizados como Receitas	-	-
Insumos adquiridos de terceiros	(1.176.582,26)	(924.865,02)
(-) Custos dos produtos, das mercadorias e dos serviços vendidos	-	-
(-) Materiais, energia, serviços de terceiros e outros - Uniselva	(1.063.519,04)	(862.042,12)
(-) Materiais, energia, serviços de terceiros e outros - Projetos	(113.063,22)	(62.822,90)
(-) Perda/Recuperação de ativos	-	-
(-) Outros Custos e Despesas Operacionais	-	-
Valor Adicionado Bruto	2.403.241,62	2.597.870,85
(-) Depreciação, amortização e exaustão	(49.916,57)	(25.721,06)
(-) Perdas de bens Imobilizados	(723,77)	(20.051,85)
Valor Adicionado Líquido produzido pela Instituição	-	-
Receitas Financeiras	-	-
Doações Recebidas	-	-
Aluguéis recebidos de terceiros	-	-
outras	-	-
Total do Valor Adicionado à Distribuir	2.352.601,28	2.552.097,94
DESTINAÇÃO DO VALOR ADICIONADO		
Pessoal	2.056.236,16	1.513.471,64
Remuneração Direta	1.214.870,07	854.959,09
Encargos (INSS, PIS E FGTS)	547.271,46	385.356,84
Benefícios (Transporte, Alimentação, Plano de Saude e Seguro)	294.094,63	273.155,71
Provisões Para Contingências Judiciais	-	-
Impostos, Taxas e Contribuições	2.704,98	8.562,75
Federais	-	6.000,00
Estaduais	2.244,02	2.270,18
Municipais	460,96	292,57
Remuneração de Capitais de Terceiros	51.189,84	68.685,25
Despesas Financeiras e Juros	25.828,32	24.407,25
Aluguéis pagos	22.215,84	44.278,00
Outras	-	-
Remuneração de Capitais Próprios	139.577,36	481.309,38
Superávit ou Déficit do Exercício	139.577,36	481.309,38
Total do Valor Destinado ou Distribuído	2.249.708,34	2.072.029,02

Cuiabá-MT., 31 de Dezembro de 2013

Cristiano Maciel

Diretor Geral

CPF: 681.956.560-72

Dalva Soares de França

Contadora

CRC/MT 008927/O-2

PROPOSTA ORÇAMENTÁRIA -2014**Estimativa de Captação de Recursos - Proposta**

A Proposta orçamentária foi elaborada, levando em consideração a manutenção das atuais parcerias e a média alcançada na execução das receitas e despesas referentes dos 03 últimos exercícios financeiros.

I - Receita Prevista para 2013	42.600.000,00
Receitas Operacionais/Gestão	3.600.000,00
Receitas de Projetos/Contratos_Convênios	39.000.000,00
II - Despesa Programada para 2013	42.600.000,00
Despesas Operacionais da Gestão	3.600.000,00
. Despesas Correntes	3.245.000,00
. Gerais e Administrativas	1.025.000,00
. Pessoal e Encargos	2.200.000,00
. Tributárias	5.000,00
. Financeiras	15.000,00
. Outras Despesas	5.000,00
. Despesas de Capital	355.000,00
. Imobilizado	15.000,00
. Obras e Instalações	340.000,00
Despesas de Projetos/Contratos_Convênios	39.000.000,00
. Despesas Correntes	35.300.000,00
. Pessoal e Encargos	10.200.000,00
. Bolsas	5.100.000,00
. Serviços de Terceiros PF	8.000.000,00
. Diárias e Ajuda de Custo	1.700.000,00
. Material de Consumo	1.700.000,00
. Serviços de Terceiros PJ	8.600.000,00
. Despesas de Capital	3.700.000,00
. Obras e instalações	1.700.000,00
. Imobilizado	2.000.000,00



ANEXOS



Avenida Fernando Corrêa da Costa 2.367
Campus da UFMT -Bloco da Gráfica
CEP.: 78.070-970
Telefone: 0xx65 3661-3900
Fax: 0xx65 3628-1220
www.fundacaouniselva.org.br

ATO RESOLUTIVO nº 01 de 14 de março de 2014.

A Presidente do Conselho Curador da Fundação de Apoio e Desenvolvimento da UFMT – Fundação Uniselva, no uso de suas atribuições estatutárias, considerando o parecer do Conselho Fiscal e ainda, o que decidiu este Conselho na Reunião Ordinária, realizada em 14 de março de 2014,

RESOLVE:

Artigo 1º - Aprovar o Parecer do Conselho Fiscal, referente aos Demonstrativos Financeiros e Contábeis do Exercício de 2013, composto do Balanço Patrimonial, Demonstração de Resultados, Quadro Comparativo da Receita Orçada e Arrecadada e Quadro Comparativo da Despesa Autorizada com a Realizada e o Relatório de Atividades, nos termos do Artigo 28, § 1º e § 2º do Estatuto da Fundação Uniselva;

Artigo. 2º - Esta Resolução conta seus efeitos a partir desta data.

REGISTRADA,

CUMPRA-SE.

Cuiabá, 14 de março de 2014.



Maria Lúcia Cavalli Neder
Presidente do Conselho Curador



Avenida Fernando Corrêa da Costa 2367-
Campus da UFMT - Bloco da Gráfica
CEP: 78.060-900/Cuiabá-MT
Telefone: 0xx65 3661-3900
Fax: 0xx65 3628-1220
www.fundacaouniselva.org.br

PARECER DO CONSELHO FISCAL

O Conselho Fiscal da Fundação de Apoio e Desenvolvimento da UFMT – Fundação Uniselva, reunido ordinariamente no dia 14 de março de 2014, às 08h30min horas na sede da Fundação Uniselva, no Campus da UFMT, em Cuiabá (MT), com a presença dos senhores conselheiros convocados para analisar e emitir parecer sobre os demonstrativos financeiros e contábeis do exercício de 2013, nos termos do Artigo 28 par. 1º e 2º do Estatuto da Fundação Uniselva, composto das seguintes peças contábeis: Balanço Patrimonial, Demonstração do Superávit ou Déficit do Período, Demonstração das Mutações do Patrimônio Líquido Social, Demonstração do Fluxo de Caixa – DFC e Demonstração do Valor Adicionado – DVA, após visto e examinado, emite o seguinte parecer:

Somos favoráveis à aprovação dos Demonstrativos Contábeis do Exercício de 2013, considerando-se que as peças contábeis apresentadas estão de acordo com as normas estatutárias vigentes e com a ITG 2002 – Entidade sem Finalidade de Lucro, aprovada pela Resolução nº 1.409/12 do Conselho Federal de Contabilidade.

Dê-se conhecimento deste parecer ao Conselho Curador.

Cuiabá, 14 de março de 2014.

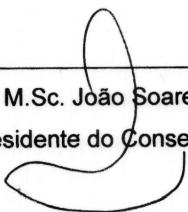

Prof. M.Sc. João Soares da Costa
Presidente do Conselho Fiscal

PORTARIA CONJUNTA Nº 33 DE 03 DE JULHO DE 2013

O SECRETÁRIO DE EDUCAÇÃO SUPERIOR DO MINISTÉRIO DA EDUCAÇÃO e o SECRETÁRIO DE POLÍTICAS E PROGRAMAS DE PESQUISA E DESENVOLVIMENTO DO MINISTÉRIO DA CIÊNCIA, TECNOLOGIA E INOVAÇÃO, no uso de suas atribuições e considerando as disposições da Lei nº 8.958, de 20 de dezembro de 1994 e do Decreto nº 7.423, de 31 de dezembro de 2010, com base nas recomendações do Grupo de Apoio Técnico MEC/MCTI apresentadas na reunião ordinária de 20 de junho de 2013 e pelos fundamentos da Informação nº 021/2013-CGLNES/GAB/SESu/MEC, resolvem:

Art. 1º. Fica credenciada, pelo período de 02 (dois) anos, a contar de 08 de outubro de 2013, a Fundação de Apoio e Desenvolvimento da Universidade Federal de Mato Grosso – FUNDAÇÃO UNISELVA, CNPJ nº 02.852.277/0001-78, como Fundação de Apoio à Universidade Federal de Mato Grosso – UFMT, processo nº 23000.009101/2013-74.

Art. 2º. A validade do credenciamento fica condicionada à apresentação, em 60 (sessenta) dias, a contar da publicação da presente Portaria, da avaliação de desempenho prevista no art. 5º, § 1º, II, do Decreto nº 7.423/2010.

Art. 3º. Esta Portaria entra em vigor na data de sua publicação.



PAULO SPELLER



CARLOS AFONSO NOBRE

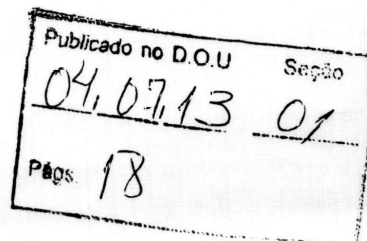

Certidão Negativa de Débito

Página 1 de 1



MINISTÉRIO DA FAZENDA
Secretaria da Receita Federal do Brasil

CERTIDÃO NEGATIVA
DE DÉBITOS RELATIVOS ÀS CONTRIBUIÇÕES
PREVIDENCIÁRIAS E ÀS DE TERCEIROS

Nº 001552013-10001150
Nome: FUNDAÇÃO DE APOIO E DESENVOLVIMENTO DA
UNIVERSIDADE FED
CNPJ: 04.845.150/0001-57

Ressalvado o direito de a Fazenda Nacional cobrar e inscrever quaisquer dívidas de responsabilidade do sujeito passivo acima identificado que vierem a ser apuradas, é certificado que não constam pendências em seu nome relativas a contribuições administradas pela Secretaria da Receita Federal do Brasil (RFB) e a inscrições em Dívida Ativa da União (DAU).

Esta certidão, emitida em nome da matriz e válida para todas as suas filiais, refere-se exclusivamente às contribuições previdenciárias e às contribuições devidas, por lei, a terceiros, inclusive às inscritas em DAU, não abrangendo os demais tributos administrados pela RFB e as demais inscrições em DAU, administradas pela Procuradoria-Geral da Fazenda Nacional (PGFN), objeto de Certidão Conjunta PGFN/RFB.

Esta certidão é válida para as finalidades previstas no art. 47 da Lei nº 8,212 de 24 de julho de 1991, exceto para:

- averbação de obra de construção civil no Registro de Imóveis;
- redução de capital social, transferência de controle de cotas de sociedade limitada e cisão parcial ou transformação de entidade ou de sociedade empresária simples;
- baixa de firma individual ou de empresário, conforme definido pelo art.931 da Lei nº 10.406, de 10 de Janeiro de 2002 - Código Civil, extinção de entidade ou sociedade empresária ou simples.

A aceitação desta certidão está condicionada à finalidade para a qual foi emitida e à verificação de sua autenticidade na Internet, no endereço <<http://www.receita.fazenda.gov.br>>.

Certidão emitida com base na Portaria Conjunta PGFN/RFB nº 01, de 20 de janeiro de 2010.

Emitida em 30/06/2013.
Válida até 27/12/2013.

Certidão emitida gratuitamente.

Atenção: qualquer rasura ou emenda invalidará este documento.

 PREFEITURA MUNICIPAL DE CUIABÁ PROCURADORIA GERAL PROCURADORIA FISCAL			
CERTIDÃO NEGATIVA DE DÉBITOS GERAIS E TRIBUTOS MUNICIPAIS			
NÚMERO DA CERTIDÃO	155380/2013	180266	PROCESSO 2013
			EXERCÍCIO GERAL
CONTRIBUINTE	INSCRIÇÃO MUNICIPAL 333752 LANCAMENTOS DIVERSOS - 93605		
 04102013048451500001570010164815538031936813180266			
NOME	FUNDAÇÃO DE APOIO E DESENVOLVI.FEDERAL DA UFMT		
CPF/CNPJ	04.845.150/0001-57	RG/INSCR. ESTADUAL	
ENDEREÇO	Av. FERNANDO CORREA DA COSTA		
BAIRRO	COXIPO	FINALIDADE Comprovante	
<p>/ Certificamos que até a presente data não encontramos em nome do requerente, débitos de qualquer natureza, inclusive inscritos em dívida ativa da prefeitura municipal de Cuiabá. Fica ressalvado o direito de cobrança pela fazenda Municipal, a qualquer título, de dívidas que venham a ser apuradas de responsabilidade do contribuinte acima qualificado.</p>			
 PARA CONSTAR EU, WALTER LUIS DA SILVA MATOS PASSO A SEGUINTE CERTIDÃO			
VALIDADE 90 DIAS.	quinta-feira, 02 de janeiro de 2014		
	 Cezar Fabiano Martins de Campos Procurador Fiscal do Município		
Cuiabá/MT, 04 de Outubro de 2013.			

IMPRIMIR VOLTAR

**Certificado de Regularidade do FGTS - CRF**

Inscrição: 04845150/0001-57
Razão Social: FUND APOIO DESENV DA UNIV FEDERAL DE MT
Nome Fantasia: UNISELVA
Endereço: AV FERNANDO CORREA DA COSTA 001 / COXIPO / CUIABA / MT / 78000-000

A Caixa Econômica Federal, no uso da atribuição que lhe confere o Art. 7, da Lei 8.036, de 11 de maio de 1990, certifica que, nesta data, a empresa acima identificada encontra-se em situação regular perante o Fundo de Garantia do Tempo de Serviço - FGTS.

O presente Certificado não servirá de prova contra cobrança de quaisquer débitos referentes a contribuições e/ou encargos devidos, decorrentes das obrigações com o FGTS.

Validade: 09/12/2013 a 07/01/2014

Certificação Número: 2013120911441411857619

Informação obtida em 09/12/2013, às 14:56:54

A utilização deste Certificado para os fins previstos em Lei está condicionada à verificação de autenticidade no site da Caixa: www.caixa.gov.br

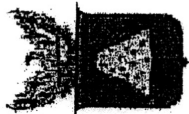

PREFEITURA MUNICIPAL DE CUIABÁ

Secretaria Municipal de Finanças
Diretoria de Administração Tributária - Coordenadoria do ISSQN

“SUBSTITUTO TRIBUTÁRIO”

A Secretaria Municipal de Finanças de Cuiabá, certifica que a Empresa

Fundação de Apoio e Desenvolvimento da UEMT

CNPJ nº 04.845.150/0001-57, CM nº 78267

Inscrição Estadual nº _____, Endereço Av. Fernando Correa da Costa

_____, Bairro Coxipó, foi

nomeada como Substituto Tributário do ISSQN, conforme o Artigo 260 da Lei

Complementar nº 043 de 23 de dezembro de 1997.

Frederico

Guilherme Frederico de Moura Müller
Secretaria Municipal de Finanças

Wilson Paulo Leite Ribeiro

Wilson Paulo Leite Ribeiro
Diretoria de Administração Tributária

Nomeado em: 15 / 09 / 2010

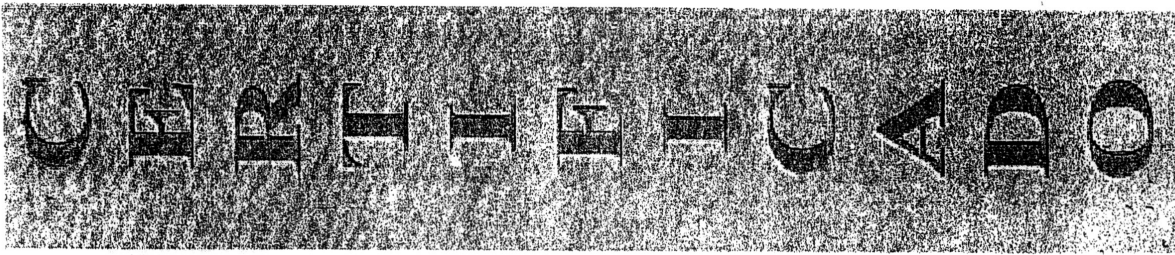



ESTADO DE MATO GROSSO

PROCURADORIA-GERAL DO ESTADO

MISSÃO: "Representar judicialmente o Estado de Mato Grosso e exercer a consultoria e assessoramento jurídico de seus órgãos e entidades com base nos princípios constitucionais."

CERTIDÃO NEGATIVA Nº 167460/2014

Certifico que o requerente abaixo identificado não consta no rol de devedores inscritos em Dívida Ativa. Todavia fica ressalvado o Direito da Fazenda Pública do Estado de Mato Grosso inscrever e cobrar os direitos apurados após expedição da presente.

NOME/RAZÃO SOCIAL

FUNDAÇÃO DE APOIO E DESENVOLVIMENTO DA UNIVERSIDADE

LOCALIZAÇÃO

ENDEREÇO: AV. FERNANDO CORRÊA DA COSTA - CAMPUS UNIVERSITÁRIO

BAIRRO: COXIPO

MUNICÍPIO: CUIABÁ

UF: MT

CNPJ

04.845.150/0001-57

INSC. ESTADUAL

#####

CPF

#####

RG

#####

SÓCIOS

CPF/CNPJ

075.033.341-34

NOME/RAZÃO SOCIAL

SANDRA MARIA COELHO MARTINS

#####

FINALIDADE

LICITAÇÃO

Cuiabá MT, 20/01/2014



Divino Jardini

Assessor Técnico III - Mat. 103370
Responsável pela Expedição

Deborah
Deborah Moura
Subprocuradora-Geral Fiscal
Em substituição legal
PGE/MT

OBSERVAÇÕES

- 1 - Esta certidão só é válida no original e pelo prazo de 90 (noventa) dias. Guia nº 4750710422
- 2 - Qualquer rasura tornará nulo este documento.

Rua Seis, s/nº - Edifício Marechal Rondon - Centro Político Administrativo
CEP 78.050-970 - Cuiabá - Mato Grosso - Tel.: 613-5900
Site: <http://www.pge.mt.gov.br> E-Mail: pge@cepromat.mt.gov.br





Ministério da
Ciência e Tecnologia



CERTIFICADO DE CREDENCIAMENTO

CREDENCIAMENTO CNPq N.º 900. 0873/2002

Entidade Credenciada: **FUNDAÇÃO DE APOIO E DESENVOLVIMENTO DA UNIVERSIDADE FEDERAL DE MATO GROSSO - FUNDAÇÃO UNISELVA**

CNPJ: 04.845.150/0001-57

Cidade: Cuiabá - MT

O Diretor de Administração do CONSELHO NACIONAL DE DESENVOLVIMENTO CIENTÍFICO E TECNOLÓGICO - CNPq, no uso da atribuição prevista no subitem 1.2 da Portaria CNPq nº 38, de 07 de abril de 2003, e considerando o disposto no art. 6º da Portaria Interministerial MCT/MF nº 445, de 15 de dezembro de 1998, certifica que a entidade acima qualificada está credenciada para proceder a importações de bens destinados à pesquisa científica e tecnológica, com os benefícios previstos na Lei nº 8.010, de 29 de março de 1990, alterada pela Lei nº 10.964, de 28 de outubro de 2004.

As importações amparadas pelo presente certificado estão adstritas ao limite da quota anual aprovada pelo CNPq para a referida entidade.

Este certificado vigorará pelo prazo de 5 (cinco) anos, a contar da data da publicação de seu extrato no Diário Oficial da União, podendo ser prorrogado nos termos da legislação vigente.

Brasília-DF, 20 de Abril de 2010.

ERNESTO COSTA DE PAULA



Comprovante de Inscrição e de Situação Cadastral

Contribuinte,

Confira os dados de Identificação da Pessoa Jurídica e, se houver qualquer divergência, providencie junto à RFB a sua atualização cadastral.

 REPÚBLICA FEDERATIVA DO BRASIL CADASTRO NACIONAL DA PESSOA JURÍDICA			
NÚMERO DE INSCRIÇÃO 04.845.150/0001-57 MATRIZ	COMPROVANTE DE INSCRIÇÃO E DE SITUAÇÃO CADASTRAL		DATA DE ABERTURA 19/12/2001
NOME EMPRESARIAL FUNDAÇÃO DE APOIO E DESENVOLVIMENTO DA UNIVERSIDADE FEDERAL DE MATO GROSSO			
TÍTULO DO ESTABELECIMENTO (NOME DE FANTASIA) FUNDAÇÃO UNISELVA			
CÓDIGO E DESCRIÇÃO DA ATIVIDADE ECONÔMICA PRINCIPAL 94.30-8-00 - Atividades de associações de defesa de direitos sociais			
CÓDIGO E DESCRIÇÃO DAS ATIVIDADES ECONÔMICAS SECUNDÁRIAS 94.93-6-00 - Atividades de organizações associativas ligadas à cultura e à arte 94.99-5-00 - Atividades associativas não especificadas anteriormente			
CÓDIGO E DESCRIÇÃO DA NATUREZA JURÍDICA 306-9 - FUNDAÇÃO PRIVADA			
LOGRADOURO AV FERNANDO CORREA DA COSTA	NÚMERO S/N	COMPLEMENTO	
CEP 78.015-600	BAIRRO/DISTRITO COXIPO	MUNICÍPIO CUIABA	UF MT
SITUAÇÃO CADASTRAL ATIVA		DATA DA SITUAÇÃO CADASTRAL 27/08/2005	
MOTIVO DE SITUAÇÃO CADASTRAL			
SITUAÇÃO ESPECIAL *****		DATA DA SITUAÇÃO ESPECIAL *****	

Aprovado pela Instrução Normativa RFB nº 1.183, de 19 de agosto de 2011.

Emitido no dia **11/03/2014** às **18:25:26** (data e hora de Brasília).

Página: 1/1

Voltar

